№ 1282.

2 іюня 1915 г.

Разѣдчикъ

Подписная цѣна съ доставкой и пересылкой на годъ. **6** руб.
На ½ года 4 р., на 3 мѣсяца 2 р., за границу 8 р.
Отдѣльные №№ по 15 к.
За перемѣну адр. 28 к. Статьи и замѣтки должны быть за подписью и адрес. автора. Въ случаѣ надобн. статьи передѣлыв. въ редакц. Для личныхъ объясн. **редакція открыта** исключ. праздн., по втор., четв. и пятниц. отъ 6 до 8 ч. Тел. № 72—52.

журналъ Военный и литературный.

Годъ XXVIII. Начатъ съ № 1261. — Петроградъ, Колокольная, 14. — Выходитъ еженедѣльно.

НОВЫЯ ИЗДАНІЯ, поступившія для продажи въ теченіе послѣдней недѣли — перечислены на стр. 367 этого номера.

КРУПНѢЙШЕЕ ПРОИЗВОДСТВО МУЗЫКАЛЬНЫХЪ ИНСТРУМЕНТОВЪ
МОСКОВСКАГО КУПЦА
МОСКВА **І. Ф. МЮЛЛЕРЪ** ПЕТРОВКА 16.
СИГНАЛЬНЫЕ ПѢХОТНЫЕ РОЖКИ, РОТНЫЕ БАРАБАНЫ
и друг. ИНСТРУМЕНТЫ для ВОЙСКОВЫХЪ ЧАСТЕЙ.
СМѢТЫ ВЫСЫЛАЮТСЯ ПО ПЕРВОМУ ТРЕБОВАНІЮ БЕЗПЛАТНО.

„ЭДУАРДЪ“
Петроградъ. Невскій пр. 10.
Телефонъ 6—63.
Самая большая фабрика
орденовъ, нагрудныхъ знаковъ, жетоновъ, золотыхъ, серебряныхъ и бронзовыхъ издѣлій.
Для телеграммъ: Петроградъ, „Эдуардъ“.

Вышло **3**-*е изданіе.*
СТАТУТЪ
Императорскаго Военнаго Ордена Св. Великомученика и побѣдоносца Георгія,
принадлеж. къ сему ордену Георгіевскаго Креста и причислен. къ тому-же ордену Георгіевскаго Оружія и Георгіевской медали.
Цѣна **20** коп.
Изд. В. А. БЕРЕЗОВСКІЙ, Петрогр.

ПРОДОЛЖАЕТСЯ ПОДПИСКА НА **1915 г.**
на Рекомендованный Главнымъ Штабомъ циркуляромъ 9-го ноября 1910 г. за № 193
„ВИТЯЗЬ“.
Иллюстрированный журналъ для войскъ и народа.
Годъ IX. Выходитъ ЕЖЕНЕДѢЛЬНО (50 №№ въ годъ).
Цѣна за годъ 4 р., на ½ года 2 р. 50 к., съ дост. и перес.
Адресъ редакціи: Петроградъ, Колокольная, 14.

КНИЖКА
для полевой переписки въ войскахъ.
Съ прилож. копиров. бумаги и карандашемъ. Цѣна **40** к.
Издалъ В. А. БЕРЕЗОВСКІЙ.

ИМѢЕТСЯ ВЪ ПРОДАЖѢ.

Карта Россійской Имперіи и сопредѣльныхъ съ нею государствъ: 200 верстъ въ дюймѣ, на 4-хъ листахъ (размѣръ листа 20×14 вершк.), въ 8-ми краскахъ, съ отдѣльной объяснительной замѣткою, къ которой приложена еще карта Европы, Сѣв.-Вост. части Африки и Азіи, въ 1/64, 513,000, на 1 листѣ (6×7 вершк.), отпечатанная тоже 8 красками. Карта составлена ген.-лейтен. *Ковершимъ* къ Х-лѣтію комитета Сибирской желѣзной дороги (1892—1902 гг.). Наклеенная на холстѣ. . . . . **6** р.

На картѣ впервые изображена территорія Европы и Азіи въ одномъ масштабѣ, съ указаніемъ направленія новыхъ желѣзнодорожныхъ путей мірового значенія: отъ Атлантическаго до Тихаго океана и отъ Сѣвернаго моря до Персидскаго залива.

Складъ В. А. БЕРЕЗОВСКАГО, Петроградъ.

Только что вышло.
Необходимый справочникъ для всѣхъ, вѣдующихъ инспекторскою частью въ войскахъ:
РУКОВОДСТВО ДЛЯ АДЪЮТАНТОВЪ.
Составилъ *В. Н. Зайцевъ.* Изд. 13-е.
Исправилъ и дополнилъ всѣми измѣненіями, объявленными въ газетѣ „Рус. Инв.“ по 20-е декабря 1914 г. *І. Защукъ.*
Цѣна въ коленк. перепл. съ кож. корешк. 6 р.
Изданіе В. А. БЕРЕЗОВСКАГО, Петрогр., Колокольная, 14.

Б. Колюбакинъ, генералъ-маіоръ
(нынѣ ген.-лейт., заслуж. ординарн. профес. Импер. Николаевск. военной академіи).
Русско-Турецкая война 1877—78 гг.
на КАВКАЗѢ и МАЛОЙ АЗІИ.
Съ приложеніемъ отдѣльнаго атласа картъ и плановъ. 1906 г.
Цѣна **2** руб.
Складъ изданія у В. А. БЕРЕЗОВСКАГО. Петроградъ.

ИМѢЮТСЯ ВЪ ПРОДАЖѢ:
Краткое руководство для военныхъ санитаровъ-дезинфекторовъ холернаго времени. Составилъ младшій врачъ *М. Ивановъ.* 1911 г. . . . . **35** к.
Людская чума, описаніе болѣзни и средства борьбы съ нею. Составилъ врачъ *Г. О. Скварченко.* Изд. 2-е, испр. и дополн. 1912 г. . **30** к.
Какъ уберечься отъ холеры, какъ распознать ее и какъ лечить до прибытія врача. Состав. врачъ *А. Л. Ставскій.* Изд. 2-е, 1911 г. **3** к.
Изданія В. А. БЕРЕЗОВСКАГО, Петроградъ.

УЧЕБНИКИ
ДЛЯ ВСѢХЪ РОДОВЪ ВОЙСКЪ.

ПѢХОТЫ: ***Одобрены Главнымъ Штабомъ:***

УЧЕБНИКЪ ДЛЯ РЯДОВЫХЪ пѣхоты. Составленъ по перечню знаній, обязательныхъ для рядовыхъ пѣхоты. Составилъ *Н. И. Г.* Изданіе 37-е. Исправлен. 1915 г. . . . . **25** к.

УЧЕБНИКЪ ДЛЯ УЧЕБНЫХЪ КОМАНДЪ. Сост. *К. Адариди* и *А. Детловъ.* Изд. 27-е. 1915 г. . . . . **75** к.

ВОЙСКОВЫЕ УЧЕБНИКИ. ПѢХОТА. Составлены *Особой Комиссіей* подъ редакціей ген.-м. *Розеншильдъ-Паулина.* **УЧЕБНИКЪ ДЛЯ РЯДОВОГО** *въ первый годъ службы.* Изд. 15-е. 1915 г. . . . . **25** к.

То же *со второго года службы.* Изд. 15-е, испр. 1914 г. . . . . **25** к.

То же **УЧЕБНИКЪ ДЛЯ УНТЕРЪ-ОФИЦЕРА.** Изд. 19-е. . . . . **90** к.

То же **УЧЕБНИКЪ-ПОСОБІЕ** для зимнихъ занятій съ унтеръ-офицерами. Изд. 8-е, исправлен. 1911 г. . . . . **60** к.

КАВАЛЕРІИ: ***Одобрены Главнымъ Штабомъ:***

УЧЕБНИКЪ ДЛЯ РЯДОВЫХЪ кавалеріи. Составилъ шт.-ротм. *Овсянико-Куликовскій.* Изд. 7-е переработанное ген.-л. *Толпыго.* 1914 г. . . . **40** к.

ШЕСТНАДЦАТЬ НЕДѢЛЬ молодого солдата кавалериста. Составилъ ротм. князь *А. С. Эристовъ.* Изд. 2-е испр. 1906 г. . . . . **30** к.

ВОЙСКОВЫЕ УЧЕБНИКИ. КАВАЛЕРІЯ Составлены *Особой Комиссіей* подъ редакц. ген.-м. *Розеншильдъ-Паулина.* **УЧЕБНИКЪ ДЛЯ РЯДОВОГО** Изд. 6-е. 1914 г. . . . . **35** к.

То же **УЧЕБНИКЪ ДЛЯ УНТЕРЪ-ОФИЦЕРА** дѣйствующей кавалеріи. Изд. 4-е. 1913 г. . . . . **1** р. **20** к.

То же **УЧЕБНИКЪ ДЛЯ КАЗАКА.** Изд. 7-е. 1911 г. . . . . **35** к.

То же **УЧЕБНИКЪ ДЛЯ УРЯДНИКА.** Изд. 6-е. 1910 г. . . . . **1** р. **20** к.

РУКОВОДСТВО для нижнихъ чиновъ **ПОГРАНИЧНОЙ СТРАЖИ,** занимающихся съ молодыми солдатами. Сост. поруч. *Глѣбовскій.* Изд. 3-е. 1911 г. . . **30** к.

АРТИЛЛЕРІИ: ***Одобрены Главнымъ Артилл. Управленіемъ:***

СВѢДѢНІЯ, ОБЯЗАТЕЛЬНЫЯ для молодого солдата легкой артиллеріи въ первый годъ службы. Сост. полковн. *Никитинъ.* 9-е изд. 1915 г. . . . **60** к.

КРАТКІЯ СВѢДѢНІЯ для нижнихъ чиновъ по обращенію съ 3-хъ дм. полевой пушкою, обр. 1902 г. и ея лафетомъ. Сост. тит. сов. *Дмитріевъ.* 1909 г. **50** к.

КРАТКІЯ СВѢДѢНІЯ для нижнихъ чиновъ по обращенію съ 3-хъ дм. горной пушкою системы Обуховскаго завода, обр. 1904 г. и ея лафетомъ. Сост. тит. сов. *Дмитріевъ.* 1909 г. . . . . **30** к.

ШКОЛА АРТИЛЛЕРІЙСКАГО СОЛДАТА. (Полевой артиллеріи). Сборникъ свѣдѣній по подготовкѣ фейерверкеровъ въ учебныхъ командахъ полевой артиллеріи.

Часть I. **Матеріальная часть дальнобойныхъ (поршневой и клиновой) пушекъ съ приложеніемъ:** Квадранта образца 1899 г. Угломѣра образца 1905 г. (полк. Розенбергъ) и новыхъ правилъ о состязательной стрѣльбѣ. 1907 г. Составилъ ген.-м. *Гоффманъ.* Для 4-го изданія дополнилъ гв. кап. *В. И. Александровичъ.* . . . . . **1** р. —

Руководство по подготовкѣ фейерверкеровъ въ учебныхъ командахъ легкой артиллеріи по всѣмъ отдѣламъ строевой службы. По программѣ на основаніи положенія объ учебныхъ командахъ легкой артиллеріи. Составилъ ген.-маіоръ *Гоффманъ.* Изд. 8-е, переработанное подполковникомъ *В. И. Александровичемъ.* 1914 г. Съ чертежами и рисунками. . . **2** р. —

ТРЕБОВАНІЯ АДРЕСОВАТЬ:

Въ Складъ **В. А. БЕРЕЗОВСКАГО,** Петроградъ, Колокольная 14.

ВОЙНА и ВОИНЫ
на службѣ Господней.

Состав. *К. К. Э.* Петрогр. 1913 г.

Цѣна въ переплетѣ 1 р. 50 к.

Крайне интересный по своему замыслу трудъ. Въ немъ собраны изреченія Священнаго Писанія, не только оправдывающія войну, но въ нѣкоторыхъ случаяхъ настоятельно требующія. Авторъ задался великою цѣлью дать русскому народу въ руки средство борьбы съ развивающимся антимилитаризмомъ, средство, основанное на Божественныхъ словахъ.

Г. З. „Земщина" 1913 г. №1214.

Изд. В. А. БЕРЕЗОВСКІЙ, Петрогр.

«ГОТОВЬСЯ КЪ ВОЙНѢ!»
„БАНЗАЙ!"

Полный переводъ съ 5-го нѣмецкаго изданія гардемарина *Рыдзевскаго, А. Ламкерта, О. Комарова* и *Д. Ѳедотова.* 1909 г. Цѣна . . 1 р.

Изд. В. А. БЕРЕЗОВСКІЙ, Петрогр.

НАСТАВЛЕНІЕ
ДЛЯ СТАРШИХЪ

войсковыхъ начальниковъ французской арміи.

Перев. съ французск. *Ю. Лазаревича.*

Цѣна 75 коп.

Изд. В. А. БЕРЕЗОВСКІЙ, Петрогр.

П. Н. Красновъ.

Въ житейскомъ морѣ.

Романъ въ двухъ частяхъ.

Цѣна 2 р.

Издалъ В. А. БЕРЕЗОВСКІЙ.

НАЧАЛЬНИКЪ.

СОВѢТЫ начальствующимъ нижнимъ чинамъ 15 к.

Составилъ *І. Старковскій.* Изд. 8-е.

Изд. В. А. БЕРЕЗОВСКІЙ, Петрогр.

М. Доманскій.

ПЕРЕДЪ ГРОЗОЮ.

Армейскіе разсказы.

Цѣна 1 р. 50 к.

Скл. В. А. БЕРЕЗОВСКАГО, Петрогр.

Вышло новое изданіе 1915 г.

Памятка полкового носильщика съ приложеніемъ плана для практическихъ занятій и повторенія курса. Составилъ согласно наставленія для обученія носильщиковъ въ войскахъ военный врачъ *А. Л. Ставскій.* Изданіе 4-е, дополнен. . . . . 40 к.

Его-же:

Практическое руководство для войсковыхъ (ротныхъ, эскадронныхъ и батарейныхъ) фельдшеровъ и фельдшерскихъ учениковъ, согласно программы, утвержденной Военно-Медицинскимъ Ученымъ Комитетомъ. Изд. 3-е, испр. и дополн. Петрогр. 1912 г. Съ 341 рисун. 1 р. 45 к.

Изданія В. А. БЕРЕЗОВСКАГО, Петроградъ, Колокольная, 14.

ФЕХТОВАНІЕ.

Руководство фехтованія на штыкахъ. Составилъ *А. Люгарръ.* 1905 г. . . . 75 к.

Обученіе рубкѣ и уколамъ. Пособіе для офицеровъ главной фехтовально-гимнастической школы. Сост. *А. К. Греновъ.* Изд. 2-е. 1914 г. Съ рис. . . 50 к.

Памятка учителю для обученія молодого солдата штыковому бою. Составилъ кап. *Ланицкій.* 1911 г. Съ рисунками. . . . . 80 к.

Наглядное руководство для обученія употребленію въ бою штыка. Съ приложеніемъ двухъ настѣнныхъ таблицъ съ рисунками. Составилъ шт.-кап. *Модль,* дополнилъ *Модль,* переработалъ и дополнилъ *Стрѣлокъ Овы.* 1908 г. . . . . 35 к.

Складъ В. А. БЕРЕЗОВСКАГО, Петроградъ.

№ 1282.

Разведчикъ

2 іюня 1915 г.

Подписная цѣна съ доставкой и пересылкой на годъ. 6 руб.
На ½ года 4 р., на 3 мѣсяца 2 р., за границу 8 р.
Отдѣльные №№ по 15 к.
За перемѣну адр. 28 к. Статьи и замѣтки должны быть за подписью и адрес. автора. Въ случаѣ надобн. статьи передѣлыв. въ редакц. Для личныхъ объясн. редакція открыта, исключ. праздн., по вторн., четв. и пятниц. отъ 6 до 8 ч. Тел. № 72—52.

журналъ Военный и литературный.

Годъ XXVIII. Начатъ съ № 1261. — Петроградъ, Колокольная, 14. — Выходитъ еженедѣльно.

СОДЕРЖАНІЕ: Портретъ генералъ-лейтенанта Алексѣя Евгеніевича Гутора. — Распоряженія по военному вѣдомству. — Война 1914 года. — Перспективы войны. *М. Г.* — Вооруженныя силы Италіи и Австро-Италіанскій театръ военныхъ дѣйствій. *К. Адариди.* — Изъ дневника. Сообщила *кн. Зоя Голицына.* — Корреспонденція. — Свѣдѣнія объ убитыхъ и раненыхъ. — Библіографія. — Объявленія. — Высочайшіе приказы.

Начальникъ 34-й пѣх. дивизіи, генералъ-лейтенантъ

Алексѣй Евгеніевичъ

ГУТОРЪ,

награжденный орденомъ Св. Великомученика и Побѣдоносца Георгія 4-й степени за то, что въ бояхъ съ 12-го августа 1914 г. по 6-е января 1915 г. былъ дѣятельнымъ и энергичнымъ помощникомъ и выразителемъ плановъ и предначертаній командующаго арміею. Дѣло связи частей арміи было имъ налажено такъ, что управленіе корпусами никогда не выходило изъ рукъ. Для успѣшнаго выполненія своихъ обязанностей не останавливался передъ необходимостью работать подъ огнемъ противника.

Распоряженія по военному вѣдомству

Въ приказаніи Верховнаго Главнокомандующаго 20-го мая 1915 г. № 37, объявлено:

Для обезпеченія боевыхъ частей отъ проникновенія въ мѣста ихъ расположенія непріятельскихъ лазутчиковъ Верховный Главнокомандующій повелѣлъ принять нижеслѣдующія мѣры:

1) Воспретить проѣздъ въ Ковну, Гродну, Варшаву, Сѣдлецъ, Брестъ-Литовскъ, Люблинъ, Холмъ, Ивангородъ и Львовъ всѣмъ лицамъ, не имѣющимъ особаго удостовѣренія о неимѣніи препятствій къ ихъ выѣзду въ эти пункты отъ соотвѣтствующаго штаба округа на театрѣ военныхъ дѣйствій или штаба внутренняго округа. Въ этихъ удостовѣреніяхъ должно быть указано, что данное лицо признается благонадежнымъ и имѣетъ необходимость проѣхать въ одинъ изъ указанныхъ пунктовъ по-такой то надобности, съ указаніемъ проживающаго въ этомъ мѣстѣ лица или учрежденія, къ которому проѣзжающій имѣетъ дѣло. Удостовѣренія эти, пригодныя для одного проѣзда, подлежатъ отобранію въ пунктахъ высадки жандармской полиціей для сообщенія подлежащимъ военнымъ комендантамъ.

2) Въ предѣлахъ между расположеніемъ частей войскъ дивизіонными и корпусными штабами воспрещается передвиженіе частныхъ лицъ на автомобиляхъ, мотоциклетахъ и велосипедахъ безъ особаго удостовѣренія за подписью мѣстнаго жандармскаго начальства или коменданта штабъ-квартиры корпуса или арміи, съ приложеніемъ фотографической карточки владѣльца перевозочной машины. У всякаго лица, нарушившаго это требованіе, машина обязательно конфискуется.

3) Въ предѣлахъ расположенія боевыхъ частей войскъ и до мѣста расположенія штабовъ корпусовъ включительно, во всѣхъ селеніяхъ и городахъ, гдѣ стоятъ войска и штабы, воспрещается выходить на улицу послѣ сумерекъ и до разсвѣта. Окна зданій, обращенныя къ сторонѣ противника, должны быть при зажиганіи ночного освѣщенія обязательно завѣшены темными занавѣсками или ставнями.

4) Всѣ виновные въ нарушеніи вышеуказаннаго обязательнаго постановленія подвергаются въ административномъ порядкѣ заключенію въ тюрьмѣ или крѣпости до трехъ мѣсяцевъ или денежному штрафу до 3000 рублей и, независимо отъ сего взысканія, обязательно выселяются на все время войны за предѣлы театра военныхъ дѣйствій.

5) Всѣ проживающія въ упомянутыхъ въ пунктѣ 1 городахъ лица, не принадлежавшія до 1-го іюля 1914 года къ коренному ихъ населенію, не состоящія на государственной службѣ и не имѣющія опредѣленныхъ занятій или прямого отношенія до войскъ и войсковыхъ учрежденій, подлежатъ дѣйствію требованія пункта 1, для чего имъ предоставляется въ 10-ти дневный срокъ представить удостовѣренія подлежащаго штаба или выѣхать за предѣлы запретной полосы, указанной въ пунктѣ 2.

6) Правила эти въ отношеніи пункта 3 введены въ дѣйствіе немедленно по полученіи таковыхъ на мѣстахъ, а въ отношеніи пунктовъ 1-го и 2-го—30-го мая.

◆ Военный Совѣтъ положилъ:

Дополнить ст. 7 Высочайше утвержденныхъ 8-го января 1915 г. «Правилъ образованія запасовъ вещей для снабженія раненыхъ и больныхъ нижнихъ чиновъ, расходованія денежныхъ средствъ на заготовленіе вещей и расходованія самыхъ вещей» (пр. в. в. 1915 г. № 30) нижеслѣдующимъ:

Во всякомъ случаѣ нижній чинъ долженъ имѣть при увольненіи на родину бѣлье въ количествѣ не менѣе 2 рубахъ, 2 исподнихъ брюкъ, 3 паръ портянокъ, 2 носовыхъ платковъ и 1 утиральника, съ зачетомъ въ это число принесенныхъ имъ на себѣ однородныхъ вещей (Пр. в. в. 26-го апрѣля № 194).

◆ Военный Совѣтъ положилъ:

I. Установить отпускъ топлива на варку пищи и хлѣбопеченіе, опредѣленный пп. 1, 4, 5 и 6 прил. XXIX къ ст. 1163 С. В. П. 1869 г., изд. 1911 г., кн. XIX: всѣмъ находящимся на театрѣ военныхъ дѣйствій заурядъ-прапорщикамъ, заурядъ военно-медицинскимъ и ветеринарнымъ врачамъ и фармацевтамъ, гражданскимъ чинамъ невоеннаго вѣдомства и вольнонаемнымъ служащимъ всѣхъ мобилизованныхъ и вновь сформированныхъ войсковыхъ частей, штабовъ, управленій, заведеній и учрежденій военнаго вѣдомства, получающимъ полевыя порціоны и коимъ, при продолжительной стоянкѣ въ предѣлахъ военныхъ округовъ, входящихъ въ раіонъ театра военныхъ дѣйствій, не предоставлены квартиры въ казенныхъ зданіяхъ или по отводу, съ отпускомъ при этомъ топлива на обогрѣваніе и варку пищи по нормѣ мирнаго времени.

II. Вышеуказанное дровяное довольствіе производить въ слѣдующихъ размѣрахъ: *а)* заурядъ-прапорщикамъ, заурядъ военно-медицинскимъ и ветеринарнымъ врачамъ и фармацевтамъ, гражданскимъ чинамъ невоеннаго вѣдомства, занимающимъ классныя должности, — наравнѣ съ офицерскими чинами и военными врачами и чиновниками, по $^1/_3$ части вершка трехполѣнныхъ дровъ въ день на каждаго; *б)* зауряду военнымъ чиновникамъ и кандидатамъ на классную должность, утвержденнымъ въ должностяхъ, — въ половинномъ размѣрѣ, т. е. по $^1/_6$ части вершка трехполѣнной сажени, и *в)* низшимъ вольнонаемнымъ служащимъ, наравнѣ съ нижними чинами,—изъ расчета $^1/_3$ части вершка указанныхъ дровъ на 10 человѣкъ въ день.

III. Находящимся на театрѣ военныхъ дѣйствій генераламъ, штабъ и оберъ-офицерамъ, военнымъ чиновникамъ, военно-медицинскимъ и ветеринарнымъ врачамъ, фармацевтамъ и военному духовенству, не выступившимъ изъ пунктовъ постояннаго своего квартированія и не пользующимся квартирами въ натурѣ въ зданіяхъ казенныхъ или по отводу, съ отпускомъ топлива,—производить довольствіе на топливо, опредѣленное ст. 1163 кн. XIX С. В. П. 1869 г.

IV. Указанныя въ пп. I, II и III мѣры ввести въ дѣйствіе на время настоящей войны съ ея начала.

V. Распространить дѣйствіе Высочайше утвержденнаго 2-го января 1915 г. положенія Военнаго Совѣта отъ 23-го декабря 1914 г. (прик. по в. в. 1915 г. № 19), о нормахъ отопленія и освѣщенія помѣщеній въ войсковыхъ раіонахъ театра военныхъ дѣйствій на заурядъ-прапорщиковъ, заурядъ военно-медицинскихъ и ветеринарныхъ врачей и фармацевтовъ, заурядъ-военныхъ чиновниковъ и кандидатовъ на классныя должности, утвержденныхъ въ должностяхъ, гражданскихъ чиновъ невоеннаго вѣдомства и низшихъ вольнонаемныхъ служащихъ частей войскъ, штабовъ, управленій, заведеній и учрежденій военнаго вѣдомства войсковыхъ раіоновъ театра военныхъ дѣйствій, съ тѣмъ, чтобы зауряд-военнымъ чиновникамъ и кандидатамъ на классныя должности вышеозначенное довольствіе производилось въ половинной, противъ военныхъ чиновниковъ, нормѣ, а низшимъ вольнонаемнымъ служащимъ — на общихъ съ нижними чинами основаніяхъ.

VI. Разъяснить, что нижнимъ чинамъ мобилизованныхъ и вновь сформированныхъ частей, расквартированныхъ въ тыловыхъ раіонахъ театра военныхъ дѣйствій, отпускъ топлива на указанную надобность долженъ производиться порядкомъ и въ количествѣ, опредѣленномъ для мирнаго времени, распоряженіемъ мѣстныхъ отдѣловъ по квартирному довольствію войскъ и губернскихъ распорядительныхъ комитетовъ или замѣняющихъ оные установленій, въ зависимости отъ того, въ какихъ зданіяхъ—въ казенныхъ или по отводу — размѣщены войска (Пр. в. в. 30-го апрѣля № 197).

◆ Высочайше повелѣно:

I. Правила о военно-полевомъ судѣ (прил. VIII къ ст. 1309 кн. XXIV С. В. П. 1869 г., изд. 4, по редакціямъ, объявленнымъ въ пр. по в. в. 1914 г. №№ 464 и 724) измѣнить и дополнить слѣдующимъ образомъ:

Пунктъ VI. Приговоръ военно-полевого суда, немедленно по объявленіи его на судѣ, представляется на утвержденіе тому военному начальнику, коимъ отданъ приказъ о преданіи обвиняемаго суду.

Пунктъ VII. Въ случаѣ согласія съ приговоромъ, военный начальникъ утверждаетъ приговоръ и дѣлаетъ распоряженіе о немедленномъ его исполненіи, а при несогласіи, если пользуется правами не ниже корпуснаго командира, передаетъ дѣло, вмѣстѣ съ мнѣніемъ своимъ, въ корпусный или военно-окружной судъ, по принадлежности; въ противномъ случаѣ представляетъ дѣло, по командѣ, корпусному командиру или лицу, пользующемуся его властью, отъ усмотрѣнія коихъ и зависитъ или утвердить приговоръ военно-полевого суда или передать дѣло въ корпусный или военно-окружной судъ.

Пунктъ. VIII. Дѣла, поступающія изъ военно-полевыхъ судовъ, разсматриваются въ корпусномъ и военно-окружномъ судѣ примѣнительно къ правиламъ, установленнымъ для разсмотрѣнія въ этихъ судахъ дѣлъ, поступающихъ изъ полковыхъ и этапныхъ судовъ.

II. Въ мѣстностяхъ, входящихъ въ раіонъ театра военныхъ дѣйствій, настоящій законъ примѣнять со дня воспослѣдованія объявленія о немъ въ приказѣ Верховнаго Главнокомандующаго (Пр. в. в. 9 мая № 220).

◆ Главн. инт. упр. разъяснило, что чины управленій мѣстныхъ бригадъ, окружныхъ и уѣздныхъ воинскихъ начальниковъ не имѣютъ права на полученіе единовременныхъ пособій военнаго времени по пр. в. в. 1914 г. № 712 и 1915 г. № 12, а могутъ получать только порціоны (П—ніе М. в. о. 5 мая № 414).

◆ Гл. упр. ген. шт. разъяснило, что при отправленіи раненыхъ и больныхъ нижнихъ чиновъ въ продолжительные отпуска или вовсе отъ службы должны незамедлительно высылаться соотвѣтствующимъ уѣзднымъ воинскимъ начальникамъ, въ раіоны вѣдѣнія которыхъ увольняемые нижніе чины отправляются, какъ свидѣтельство о болѣзни, такъ и прочіе установленные на сей предметъ документы (П—ніе М. в. о. 9 мая № 434).

◆ Военный Совѣтъ положилъ:

1) Въ дополненіе Высочайше утвержденнаго 2-го марта 1915 г. положенія Военнаго Совѣта (прик. по в. в. 1915 г. № 135) установить нижеслѣдующее:

а) всѣ строевыя и нестроевыя части, команды и воинскія учрежденія и заведенія, а также команды военноплѣн-

ныхъ, не поименованныя въ п. 1 упомянутаго положенія, за исключеніемъ частей, входящихъ въ составъ отдѣльныхъ армій, въ раіонахъ расположенія коихъ учреждены починочныя мастерскія, должны сдавать поношенные сапоги или въ ближайшіе вещевые интендантскіе склады, или въ управленія уѣздныхъ воинскихъ начальниковъ;

б) если будетъ признано, что починка сапогъ изъ указанныхъ въ п. 1 сего положенія способовъ представляется для какой-либо части почему-нибудь неудобной, то, по засвидѣтельствованіи означеннаго обстоятельства актомъ комиссіи, по назначенію начальниковъ дивизій или лицъ, пользующихся равными съ ними правами, разрѣшается производить такимъ частямъ денежные отпуски на ремонтъ сапогъ въ размѣрѣ 1 р. 60 к. на каждую пару сапогъ, причемъ количество сапогъ и требованіе денегъ на ихъ починку должно быть удостовѣрено актомъ комиссіи;

в) при починкѣ обуви собственнымъ попеченіемъ отдѣльныхъ войсковыхъ частей разрѣшается оставлять означеннымъ частямъ, въ качествѣ починочнаго матеріала, изношенные сапоги при условіи, что непригодность такихъ сапогъ къ дальнѣйшему употребленію и количество ихъ, оставляемое въ части, будутъ удостовѣрены актомъ комиссіи, производящей свидѣтельствованіе сапогъ, подлежащихъ сдачѣ въ починку.

2) Разъяснить, что въ установленный п. 2-мъ Высочайше утвержденнаго 2-го марта 1915 г. положенія Военнаго Совѣта (прик. по в. в. 1915 г. № 135) денежный окладъ въ 1 р. 60 к. за ремонтъ пары сапогъ входитъ не только плата за работу по починкѣ сапогъ, но и стоимость матеріала для починки, какъ-то: подметокъ, набоекъ, задниковъ и проч. (Пр—ніе М. в. о. 13 мая № 448).

◆ Гл. инт. упр. разъяснило, что врачи этапно-ветеринарныхъ лазаретовъ при отдѣленіяхъ конскаго запаса, составляющихъ одно цѣлое съ отдѣленіемъ, имѣютъ право на полученіе походныхъ порціоновъ, какъ и чины всякой запасной части, согласно примѣчанія 1-го къ ст. 877 кн. XIX, по ред. прик. по военному вѣдомству 1914 г. № 712 (Пр—ніе М. в. о. 13 мая № 450).

◆ Департаментъ окладныхъ сборовъ министерства финансовъ разъяснилъ, что рапорты военнослужащихъ и прошенія осиротѣвшихъ семействъ ихъ о выдачѣ пособій, на основаніи приказа по военному вѣдомству 1914 г. за № 815, а также и приложенія къ симъ ходатайствамъ, могутъ быть признаны свободными отъ оплаты гербовымъ сборомъ примѣнительно къ п. 5 ст. 76 уст. герб., освобождающему отъ сего сбора прошенія о пособіи по случаю стихійныхъ бѣдствій, къ каковымъ, несомнѣнно, должна быть отнесена и война (Пр—ніе Казанск. в. о. 5 мая № 132).

◆ Военный Совѣтъ положилъ:

1) Установить, на время настоящей войны, что лица, выбывшія изъ своихъ частей за ранами и контузіями, имѣютъ право на полученіе пособій военнаго времени, установленныхъ ст. 846 кн. XIX С. В. П. 1869 года, не только при вторичномъ, но и во всѣхъ послѣдующихъ случаяхъ назначенія ихъ вновь въ дѣйствующую армію.

2) Дѣйствіе п. 1-го сего положенія распространить и на прежнее, съ начала настоящей войны, время (Цирк. шт. Казанск. в. о. 9 мая № 140).

◆ Въ виду отмѣны статьи 347 устава о воинской повинности, изд. 1897 г. и на основаніи ст. 51 закона 28-го іюня 1914 г., объявленнаго при приказѣ по в. в. 1914 г. № 418, гл. упр. ген. шт. даны слѣдующія указанія относительно категорій ратниковъ, могущихъ быть предназначенными на младшія офицерскія должности въ ополченскихъ частяхъ.

Къ какимъ категоріямъ должны быть отнесены:

1) Вольноопредѣляющіеся унтеръ-офицерскаго званія, или получившіе таковое званіе по прослуженіи въ ополченской части не менѣе одного мѣсяца.

2) Жеребьевые, получившіе образованіе въ учебныхъ заведеніяхъ 1-го или 2-го разрядовъ, достигшіе службою въ войскахъ унтеръ-офицерскаго званія или получившіе таковое званіе по прослуженіи въ ополченіи не менѣе одного мѣсяца.

3) Вовсе въ войскахъ не служившіе, но имѣющіе образовательный цензъ, указанный въ предыдущемъ пунктѣ, если они достигнуть унтеръ-офицерскаго званія по прослуженіи въ ополченіи не менѣе двухъ мѣсяцевъ.

Въ отношеніи призыва и назначенія этихъ лицъ на должности въ ополченскихъ частяхъ, временно, до выработки особыхъ правилъ учета и поименнаго призыва ихъ на службу, устанавливается слѣдующій порядокъ. Ратники всѣхъ перечисленныхъ категорій подлежатъ призыву помимо губернскихъ воинскихъ присутствій, въ томъ порядкѣ, какой установленъ для призыва нижнихъ чиновъ запаса и ратниковъ.

По явкѣ сихъ лицъ на сборные пункты и по пріемѣ ихъ на службу, воинскіе начальники отправляютъ упомянутыхъ ратниковъ въ подлежащую ополченскую часть и сообщаютъ начальнику ея о томъ, что эти лица имѣютъ право на назначеніе на младшія офицерскія должности въ ополченіи, согласно ст. 51 закона 28-го іюня 1914 г. Въ удостовѣреніе этого права отъ лицъ, не приходившихъ службу въ войскахъ, должны требоваться на сборныхъ пунктахъ документы, удостовѣряющіе полученное ими образованіе.

Самое назначеніе на должности въ ополченскихъ частяхъ и утвержденіе въ таковыхъ должностяхъ всѣхъ перечисленныхъ лицъ должно производиться на основаніи ст. ст. 16 и 18 Положенія объ устройствѣ Государственнаго ополченія.

При назначеніи на офицерскія должности удостоенные ратники переименовываются въ прапорщики заурядъ примѣнительно къ ст. 354 уст. о воинской повинности по продолженію 1912 г. (Цирк. шт. Омск. в. о. 2 мая № 53).

◆ Гл. штабъ разъяснилъ, что испытаніе нижнихъ чиновъ на право удостоенія къ назначенію въ военное время на классныя должности, согласно примѣч. 2 къ ст. 11 кн. VII Св. В. П., производится передъ самымъ зачисленіемъ названныхъ лицъ въ запасъ арміи. Въ военное время увольненіе въ запасъ не производится (ст. 20 уст. воин. пов. и ст.ст. 745 и 864 кн. VII С. В. П.).

Производство упомянутаго испытанія въ настоящее время тѣмъ болѣе не можетъ быть допущено, такъ какъ въ запасныхъ баталіонахъ имѣется большой избытокъ писарей 4-й категоріи, назначенныхъ туда за недостаткомъ свободныхъ подходящихъ для нихъ классныхъ должностей (Пр—ніе Иркутск. в. о. 2 мая № 75).

Война 1914 г.

Германскій театръ военныхъ дѣйствій.

14-го — 15-го мая. Въ шавельскомъ раіонѣ непріятель, отступившій съ позицій у Бубье, 14-го мая велъ бой на фронтѣ Куртовяны—Подубисъ. 15-го мая наши войска овладѣли непріятельскими позиціями на этомъ фронтѣ, причемъ германцы, выбитые изъ горѣвшаго мѣстечка Куртовяны, отступили въ полномъ безпорядкѣ, преслѣдуемые нами. На Нижней Дубиссѣ атаки непріятеля, начавшіяся 14-го мая, на слѣдующій день прервались.

14-го мая непріятель развилъ по раіону Осовца сильный артиллерійскій огонь, не причинившій крѣпости вреда.

16-го мая. Въ шавельскомъ раіонѣ наши войска продолжали тѣснить германцевъ, оборонявшихъ доступы къ сел. Шавкяны и Кельмы; при этомъ близъ селенія Савденики нами захвачено 9 пушекъ, 7 пулеметовъ, плѣнные и много другихъ трофеевъ.

На Средней и Нижней Дубиссѣ непріятель возобновилъ наступленіе. Наши войска, отойдя за рѣку, воспрепятствовали повторнымъ попыткамъ непріятеля переправиться черезъ нее.

17-го мая. Въ шавельскомъ раіонѣ существенныхъ перемѣнъ не произошло. Къ западу отъ сел. Куртовяны бой продолжался на фронтѣ Травляны — Гайлишки, причемъ мы овладѣли, послѣ штыкового боя, послѣднимъ селеніемъ, сильно укрѣпленнымъ и упорно оборонявшимся германцами.

На лѣвомъ берегу Вислы непріятель въ ночь на 18-е мая развилъ весьма сильный артиллерійскій огонь на всемъ фронтѣ къ сѣверу отъ Пилицы. Около четырехъ часовъ

утра непріятель, устроивъ дымовыя завѣсы и широко пользуясь ядовитыми газами, атаковалъ значительными силами наши позиціи на Бзурѣ у Витковице, Брохова, Сохачева, Козлова и особенно настойчиво на Нижней Равкѣ на участкѣ, опредѣляемомъ деревнями Мизерка — Воля Шидловская. Несмотря на огромное количество израсходованнаго непріятелемъ удушливаго газа, запахъ котораго обнаруживался даже въ 30 верстахъ позади нашего фронта, всѣ атаки непріятеля были отбиты.

18-го мая. Въ шавельскомъ раіонѣ мы успѣшно отразили нѣсколько непріятельскихъ атакъ и овладѣли редутомъ къ востоку отъ селенія Травляны.

19-го мая. На наревскомъ фронтѣ и лѣвомъ берегу Вислы непріятель велъ небольшими силами нѣсколько атакъ, успѣшно отраженныхъ нами.

20-го — 21-го мая. Въ шавельскомъ раіонѣ имѣли мѣсто небольшіе бои безъ существенныхъ результатовъ для обѣихъ сторонъ. На Бобрѣ непріятель вечеромъ 20 мая обстрѣливалъ тяжелыми орудіями Осовецъ. На наревскомъ фронтѣ и на лѣвомъ берегу Вислы безъ перемѣнъ.

Австро-венгерскій театръ военныхъ дѣйствій.

Колоссальныя усилія непріятеля въ теченіе предшествовавшей недѣли были направлены къ тому, чтобы замкнуть около Перемышля кольцо обложенія. Упорные бои на Санѣ были прерваны утромъ 7-го мая и слѣдующія четверо сутокъ непріятель использовалъ, чтобы перемѣнить фронтъ наступленія своихъ армій съ сѣверо-восточнаго на юго-восточное направленіе. Между Сенявой и Ярославомъ было наведено 15 мостовъ. При этой перемѣнѣ фронта, многія части совершали передвиженія въ западномъ направленіи, что вызвало предположеніе о начавшемся отступленіи германцевъ. Между тѣмъ съ утра 11-го мая генералъ Макензенъ снова бросилъ свои арміи на штурмъ нашихъ позицій между Любачевкой и Саномъ, а также на лѣвомъ его берегу у Радымно и Дрогочева, на фронтѣ около 25 верстъ. Сотни тысячъ непріятельскихъ пѣхотинцевъ бросились на наши окопы, поддержанные тысячью пушекъ разнообразнѣйшихъ калибровъ, успѣвшихъ пополнить свои боевые припасы. Въ общемъ, Макензенъ, стремясь выйти въ тылъ Перемышлю, повторилъ свой маневръ первой половины ноября подъ Лодзью, когда его армія, прорвавъ у Стрыкова и Плезины нашъ фронтъ, также начала захожденіе къ намъ въ тылъ лѣвымъ плечомъ. Теперъ однако тотъ же маневръ былъ повторенъ въ гораздо большемъ масштабѣ, съ гораздо большимъ числомъ войскъ, уже не отдѣльными корпусами, а нѣсколькими арміями, и медленнѣе, вслѣдствіе большой численности маневрирующей массы.

Маневръ Макензена къ 14-му мая еще не былъ законченъ, хотя многія пѣхотныя части его потеряли уже $^3/_4$ своего состава. Германская и австрійская арміи, долженствовавшія выйти навстрѣчу Макензена, обойдя Перемышль съ юга, истекли кровью у Гуссакува въ тщетной надеждѣ прорвать нашъ фронтъ, а герой высокой горы въ Портъ-Артурѣ генералъ Ирмановъ, разбивъ оставленный Макензеномъ въ тылу заслонъ, захватилъ Сеняву и среди другихъ трофеевъ захватилъ даже гурты порціоннаго скота, предназначенные для дерущейся фронтомъ къ Перемышлю непріятельской фаланги.

По отчетамъ заграничныхъ газетъ о бояхъ на линіи Горлице—рѣка Дунаецъ, непріятель выставилъ противъ нашихъ двухъ корпусовъ, въ періодъ затишій, до полутора тысячи орудій, изъ которыхъ значительное число среднихъ, крупныхъ и 42-сантиметроваго калибра, причемъ только за четыре часа наиболѣе энергичной бомбардировки, предшествовавшей штурму, выпустилъ до 700,000 снарядовъ, представлявшій грузъ, который для своей доставки потребовалъ значительно болѣе 1,000 вагоновъ. Это количество снарядовъ въ два раза превосходитъ комплектъ большой, хорошо снабженной крѣпости, разсчитанной на полугодовую осаду; другіе 700,000 снарядовъ были заготовлены непріятелемъ для развитія его наступленія, и въ значительной степени были истощены, повидимому, уже 27-го апрѣля, когда начался первый перерывъ въ наступленіи Макензена. Въ общемъ непріятель разсчитывалъ при атакѣ нашихъ укрѣпленій по 10 снарядовъ средняго калибра, вѣсомъ около 10 пудовъ, на каждаго нашего стрѣлка, занимавшаго полтора шага по фронту окопа.

Продвиженіе генерала Макензена отъ Горлице, черезъ Ярославъ, къ Накло, къ сѣверо-востоку отъ Перемышля, стало возможнымъ исключительно вслѣдствіе того, что противъ нашихъ баталіоновъ, занимавшихъ отвѣтственные участки, выбрасывалось до 10,000 бомбъ въ короткое время. При такомъ напряженіи огня, помимо значительныхъ потерь, всѣ находящіеся въ его сферѣ являются болѣе или менѣе оглушенными и контуженными, но, разумѣется, никакое богатство заводами, изготовляющими снаряды, не позволитъ долгое время выпускать въ часъ по 200,000 снарядовъ. Германцы, повидимому, истощили уже запасы Кракова и нѣсколькихъ своихъ крѣпостей.

14—15-го мая. Въ упорномъ сраженіи на Санѣ между Сенявой и Перемышлемъ, за этотъ день существенныхъ перемѣнъ не произошло. Наши войска вели контръ-атаки на рѣкѣ Любачевкѣ, а также на фронтѣ селеній Тухла, Кальникувъ, Накло, Баричъ, причемъ многія селенія переходили изъ рукъ въ руки. Непріятельскія атаки подготавливались обстрѣломъ нашихъ позицій снарядами съ удушливымъ газомъ.

По единогласному показанію многочисленныхъ плѣнныхъ и перебѣжчиковъ изъ группы армій генерала Макензена, потери непріятеля были огромны.

Между Перемышлемъ и Большимъ Днѣстровскимъ болотомъ нами отбиты 14 мая 3 непріятельскихъ атаки къ востоку отъ Гуссакува, причемъ германцы въ теченіе этого дня доходили до нашихъ проволочныхъ заграждeній, но, понеся большія потери, не удержались и отошли въ исходное положеніе.

На заднѣстровскомъ фронтѣ 14 и 15 мая сраженіе велось съ большой энергіей. Значительныя массы непріятеля упорно, не считаясь съ потерями, шли на приступъ нашихъ позицій отъ Большого Днѣстровскаго болота до Долины.

Всѣ атаки нами отражены.

15 мая непріятель развивалъ главный натискъ въ районѣ Гай Вс., гдѣ наше расположеніе образовало исходящій уголъ. Для противодѣйствія этому натиску нами была произведена контръ-атака, причемъ одному изъ нашихъ баталіоновъ удалось зайти непріятелю въ тылъ, сбить значительныя его силы и захватить 600 плѣнныхъ съ 17 офицерами и 8 пулеметовъ.

Въ стремленіи вырвать иниціативу изъ рукъ противника, наши войска перешли въ рѣшительное наступленіе по лѣвому берегу рѣки Свицы и на всемъ фронтѣ до рѣки Ломницы. У Перехинско наступленіе шло весьма успѣшно, и за ночь на 15 мая нами захвачено здѣсь свыше 3,200 плѣнныхъ, 72 офицера, знамя одного изъ гонведныхъ полковъ и нѣсколько пулеметовъ.

16-го мая. Въ продолжавшемся сраженіи въ Галиціи мы очистили отъ непріятеля правый берегъ Сана до устья Любачевки и успѣшно вели рядъ контръ-атакъ противъ главныхъ непріятельскихъ силъ, удерживавшихся въ раіонѣ отъ Любачевки до селеній Кальникувъ и Накло, что на обоихъ берегахъ рѣки Вишни. Здѣсь за сутки нами захвачено до 3,000 плѣнныхъ съ 60 офицерами, пулеметы, прожекторы, обозъ.

Въ раіонѣ Долины наши наступавшія части очистили отъ непріятеля правый берегъ Свицы.

17-го мая. Въ Галиціи на Санѣ наши войска, удачно продолжая наступленіе, въ ночь на 17-е мая переправились черезъ рѣку Любачевку и заняли д. Монастержъ, нанеся противнику значительныя потери. Наступленіе непріятеля съ фронта Ярославъ—Радымно въ восточномъ направленіи, было остановлено нашимъ огнемъ.

Въ заднѣстровскомъ раіонѣ 16-го мая всѣ атаки противника на фронтѣ Задеревачъ, Болеховъ, Яворовъ были отбиты съ большими для него потерями. Отбивъ атаки, наши войска въ ночь на 17-е мая сами перешли въ рѣшительное наступленіе, которое развивалось весьма успѣшно. На этомъ фронтѣ мы взяли въ плѣнъ свыше 7,000 человѣкъ и 30 пулеметовъ. Противникъ пришелъ въ разстройство и въ безпорядкѣ началъ отступленіе.

На другихъ участкахъ нашего фронта въ теченіе 17-го мая значительныхъ перемѣнъ не произошло.

18-го мая. Въ Галиціи непріятель, изготовившись въ предшествующіе дни, развилъ 17 мая ожесточенный огонь и рядъ атакъ противъ западнаго и сѣверо-западнаго фронта Перемышля, опредѣляемаго линіей фортовъ отъ № 7 до № 11. Въ теченіе ночи на 18 мая непріятелю удалось приблизиться на 200 шаговъ къ нѣкоторымъ изъ атакованныхъ имъ участковъ и даже ворваться въ фортъ № 7, около котораго возникъ упорный бой, длившійся до 2 часовъ дня 18 мая, когда непріятель съ огромными потерями былъ отброшенъ отъ форта; остатокъ ворвавшихся въ 7-й фортъ въ числѣ 23 офицеровъ и 800 нижнихъ чиновъ взятъ нами въ плѣнъ.

На заднѣстровскомъ фронтѣ непріятель, состоявшій главнымъ образомъ изъ германцевъ, ввелъ въ бой свои резервы въ ближайшемъ къ Стрыю раіонѣ, гдѣ результатъ боевыхъ дѣйствій еще не опредѣлился. На рѣкѣ Свицѣ наши войска продолжали развивать свой успѣхъ. Здѣсь за періодъ съ 15 по 17 мая число взятыхъ нами плѣнныхъ, зарегистрованное при передачѣ ихъ въ тылъ, 10,422 нижнихъ чина и 238 офицеровъ.

19-го мая. Въ Галиціи съ 18 мая на фронтѣ между Вислой и Перемышлемъ постепенно вновь развилось весьма упорное сраженіе. Наши войска достигли довольно значительныхъ успѣховъ на лѣвомъ берегу Нижняго Сана, овладѣвъ—частью штыковымъ боемъ — нѣсколькими селеніями.

На правомъ берегу той же рѣки мы имѣли успѣхъ въ раіонѣ селенія Кальникува, причемъ при овладѣніи опорнымъ пунктомъ, къ югу отъ названнаго пункта, нашими войсками взяты 1,200 плѣнныхъ съ 22-мя офицерами и 8 пулеметовъ.

Перемышль обстрѣливался тяжелыми калибрами, до 16-дюймоваго включительно, причемъ главная атака непріятеля велась на сѣверный фронтъ, въ раіонѣ почти совершенно разрушенныхъ австрійцами еще передъ сдачей намъ Перемышля фортовъ 10-го и 11-го. При отраженіи атакъ въ руки непріятеля перешло нѣсколько нашихъ пушекъ, почти въ упоръ и до послѣдняго патрона обстрѣливавшихъ непріятельскія колонны.

Атаки непріятеля, производившіяся имъ между Перемышлемъ и Днѣстромъ, были нами отражены.

Между Тисменицами и Стрыемъ непріятелю, сосредоточившему значительную тяжелую артиллерію и подтянувшему подкрѣпленія, путемъ яростныхъ атакъ большими силами удалось въ теченіе ночи и утра 19-го мая добиться нѣкоторыхъ успѣховъ.

На правомъ берегу Быстрицы мы овладѣли участкомъ непріятельской позиціи и захватили 150 плѣнныхъ.

20-го мая. На лѣвомъ берегу Нижняго Сана наши войска, послѣ сильнаго натиска, окончательно прорвали расположеніе непріятеля и овладѣли значительнымъ участкомъ укрѣпленной имъ позиціи въ раіонѣ Рудника, гдѣ нами захвачено до 4,000 плѣнныхъ, орудія, много пулеметовъ. Наше наступленіе на всемъ фронтѣ до устья Вислока продолжало развиваться успѣшно.

21-го мая. Такъ какъ Перемышль, по состоянію его артиллеріи и верковъ, разрушенныхъ австрійцами передъ его сдачей, былъ признанъ неспособнымъ къ самостоятельной оборонѣ, то удержаніе его въ нашихъ рукахъ являлось цѣлесообразнымъ лишь до тѣхъ поръ, пока занятіе позицій, окружающихъ этотъ городъ съ сѣвера и съ запада, облегчало нашу борьбу на р. Санѣ. Съ переходомъ Ярослава и Радымно въ руки непріятеля и съ дальнѣйшимъ распространеніемъ его по правому берегу названной рѣки, удержаніе упомянутыхъ позицій вынуждало наши войска вести бой на весьма невыгодно изломанномъ фронтѣ, растягивавшемъ его болѣе, чѣмъ на 35 верстъ, и подвергавшемъ войска, занимавшія эти позиціи, сосредоточенному огню многочисленной тяжелой артиллеріи противника. Въ виду этого еще нѣсколько времени назадъ было приступлено къ постепенному вывозу изъ названнаго пункта разнообразнаго имущества, перешедшаго въ наши руки отъ австрійцевъ. По окончаніи этой перевозки 20-го мая нами были убраны послѣднія батареи и въ ночь на слѣдующій день наши войска, въ соотвѣтствіи съ полученными ими приказаніями, оставили сѣверный и западный фронты позицій, окружающихъ упомянутый выше городъ, занявъ болѣе сосредоточенное расположеніе къ востоку отъ него.

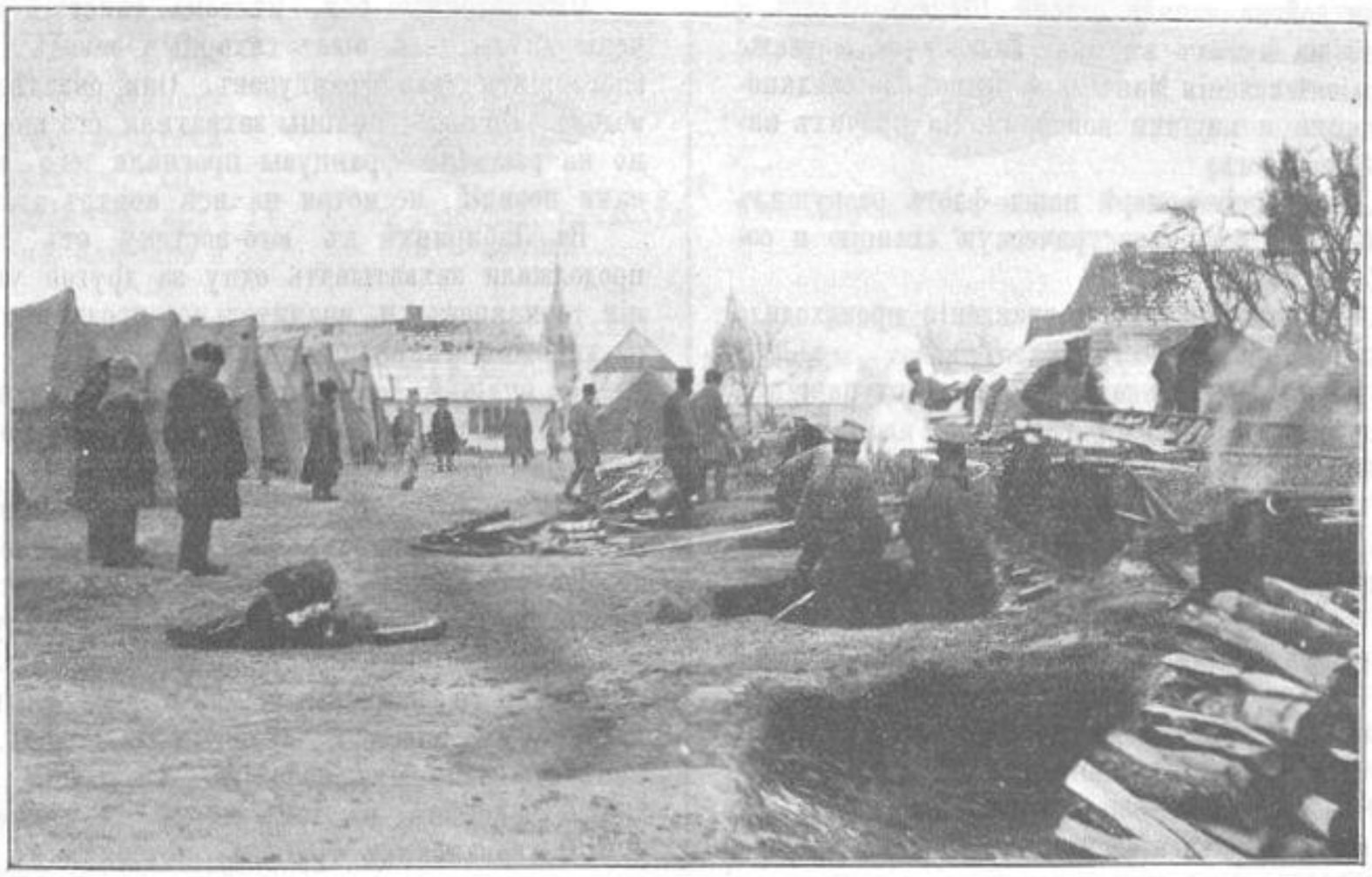

Варка пищи. *(Фот. шт.-кап. Корсакова).*

Въ Галиціи, на лѣвомъ берегу Сана, ниже устья Вислока, мы вновь достигли нѣкоторыхъ успѣховъ, причемъ у селенія Новоселецъ, къ западу отъ Рудника, наши войска продолжали настойчиво тѣснить безпорядочно отступавшаго непріятеля.

На правомъ берегу Сана непріятель продолжалъ вести атаку въ долинѣ рѣки Вишни.

Между Перемышлемъ и Днѣстромъ, въ раіонѣ Крукенице, наши войска вновь отбросили противника съ громадными для него потерями. Между рѣками Тисменица и Стрый наши

войска, задерживая противника, отходили къ предмостнымъ укрѣпленіямъ на Днѣстрѣ.

Въ ночь на 21-е мая непріятель пытался ворваться въ эти укрѣпленія на плечахъ отходившихъ къ нимъ нашихъ войскъ, но былъ повсюду отбитъ, причемъ передъ нашими окопами остались груды непріятельскихъ труповъ. Въ теченіе этой ночи при контръ-атакахъ нами захвачено здѣсь до 700 плѣнныхъ съ 17 офицерами и нѣсколько пулеметовъ.

Турецкій театръ военныхъ дѣйствій.

14-го мая. Наши передовыя части имѣли незначительное столкновеніе съ турками у Аркинса.

Одинъ изъ нашихъ казачьихъ полковъ нанесъ сильное пораженіе курдамъ у Мишмина, въ раіонѣ Дутаха.

Въ Вастанѣ нами захвачены турецкая моторная лодка и нѣсколько парусныхъ шхунъ.

15-го мая. На ольтинскомъ направленіи происходили незначительныя столкновенія развѣдывательныхъ партій. На приморскомъ направленіи обычная перестрѣлка. На ванскомъ направленіи наши войска заняли селеніе Шекеръ-Булагъ и перевалъ Мемжинъ на путяхъ въ Дизу-Гяверскую, а также селеніе Реза. Въ раіонѣ селенія Манчелава произошло столкновеніе между турецкими и нашими войсками. На прочихъ направленіяхъ безъ перемѣнъ.

16-го мая. На Черномъ морѣ нашъ флотъ разрушилъ бомбардировкой близъ Козлу электрическую станцію и сооруженія для добычи угля.

17-го мая. На ольтинскомъ направленіи происходила артиллерійская и ружейная перестрѣлка.

Въ ванскомъ раіонѣ преслѣдованіе турокъ, отступавшихъ отъ Мангелова, продолжалось.

Въ раіонѣ Дизы-Гяверской наши войска достигли селенія Карпелъ.

18-го мая. На приморскомъ направленіи наша артиллерія удачно обстрѣляла турецкіе окопы и произвела разрушеніе ихъ.

Въ ванскомъ раіонѣ преслѣдованіе отступающихъ турокъ продолжается.

На прочихъ направленіяхъ безъ перемѣнъ.

19-го мая. На приморскомъ направленіи обычная перестрѣлка.

На ольтинскомъ направленіи удачные поиски нашихъ развѣдчиковъ.

Наши войска нанесли отдѣльное пораженіе колоннѣ турокъ у селенія Касрикъ, на ванскомъ направленіи, въ раіонѣ, перевала Чильхичанъ.

Наши войска, преслѣдуя турокъ, отступившихъ отъ Мангелова, достигли селенія Ракова и Заха, откуда послѣ успѣшнаго боя отбросили турокъ къ югу и западу.

Франко-Бельгійскій театръ военныхъ дѣйствій.

15-го мая. Британскія войска продвинулись въ направленіи къ Лабассэ.

Близъ Анграа контръ-атаки германцевъ продолжались съ возрастающимъ ожесточеніемъ, но всѣ потерпѣли неудачу. Въ теченіе дня ими было произведено 5 контръ-атакъ, а съ двумя ночными контръ-атаками всего за сутки не менѣе семи контръ-атакъ. Французы удержали позиціи, несмотря на чрезвычайно ожесточенную и продолжительную бомбардировку ихъ непріятелемъ.

Къ сѣверу отъ Экюри, въ особенно трудно проходимомъ раіонѣ «Лабиринта» французы продвинулись впередъ приблизительно на 100 метровъ.

На всемъ фронтѣ отъ Анграа до Арраса весь день шелъ чрезвычайно ожесточенный артиллерійскій бой.

На опушкѣ Лепретрскаго лѣса французы послѣдней атакой достигли въ двухъ пунктахъ шоссе Фэ-анъ-Гэ-Норруа.

Въ Эльзасѣ на плоскогоріи Шнэпфенритъ они продвинулись впередъ на нѣсколько сотъ метровъ.

16-го мая. Въ секторѣ къ сѣверу отъ Арраса союзники имѣли новый успѣхъ. Послѣ того, какъ они успѣшно отразили контръ-атаку германцевъ, направленную противъ траншей у Аблэнъ-Сэнъ-Назэръ, французы перешли въ наступленіе и завладѣли всѣми домами въ Аблэнѣ, еще находившимися въ рукахъ непріятеля.

На остальномъ пространствѣ аррасскаго сектора не произошло ничего существеннаго.

17-го мая. На Изерскомъ фронтѣ шелъ только артиллерійскій бой.

Въ раіонѣ къ сѣверу отъ Арраса французы снова продвинулись впередъ.

По дорогѣ изъ Сушэ въ Каранси они овладѣли мельницей Малонъ и германскими окопами, идущими отъ мельницы до сахарнаго завода Сушэ.

На опушкѣ Лепретрскаго лѣса шелъ только артиллерійскій бой.

18-го мая. Въ секторѣ къ сѣверу отъ Арраса развивались весьма оживленныя операціи. Французы снова продвинулись впередъ. Несмотря на нѣсколько ожесточенныхъ контръ-атакъ, германцы не могли выбить ихъ изъ окоповъ, занятыхъ въ лѣсу по сосѣдству съ дорогой отъ Эксъ-Нулэтъ къ Сушэ. Французы удержали также территорію, захваченную ими къ сѣверо-востоку отъ часовни Лоретъ.

Ожесточенные бои, мѣстомъ дѣйствій которыхъ въ теченіе двухъ дней былъ сахарный заводъ Сушэ, окончились благопріятно для французовъ. Они овладѣли сахарнымъ заводомъ. Ночью германцы захватили его снова въ свои руки, но на разсвѣтѣ французы прогнали его и остались хозяевами позицій, несмотря на всѣ контръ-атаки.

Въ Лабиринтѣ къ юго-востоку отъ Невилля французы продолжали захватывать одну за другой укрѣпленныя позиціи германцевъ и значительно продвинулись въ сѣверной части этого укрѣпленнаго раіона.

На опушкѣ Лепретрскаго лѣса послѣ ожесточенной бомбардировки германцы отбили нѣсколько участковъ траншей, которыми французы овладѣли ранѣе.

19-го мая. Въ Бельгіи британскія войска штыковымъ ударомъ овладѣли замкомъ Гоожъ, близъ Зоннебеке.

Къ юго-востоку отъ Невилль-сенъ-Вааста германцы произвели контръ-атаки въ Лабиринтѣ. Французы отразили ихъ, а затѣмъ продвинулись впередъ, захвативъ плѣнныхъ.

Съ 26-го апрѣля по 19-е мая французская дивизія, овладѣвшая Каранси, Абленъ-сенъ-Назеръ, мельницей Малонъ и сахарнымъ заводомъ въ Сушэ взяла въ плѣнъ 3,100 человѣкъ, въ томъ числѣ 64 офицера, и похоронила 2,600 германскихъ труповъ, потерявъ въ свою очередь раненными, убитыми и безъ вѣсти пропавшими 3,200 человѣкъ, причемъ $^2/_3$ этой цифры легко раненые.

Въ Шампани германцы пытались произвести ночную атаку близъ Босежура, но были немедленно отброшены въ свои траншеи.

На опушкѣ Лепретрскаго лѣса французы отразили двѣ ожесточенныя непріятельскія атаки.

Италіанскій театръ военныхъ дѣйствій.

17-го мая. На тирольско-трентинской границѣ наступленіе италіанскихъ войскъ по ту сторону границы продолжалось. Приблизительно въ 6 километрахъ къ сѣверу отъ Алы ими занята важная въ стратегическомъ отношеніи возвышенность Гони Цугна, господствующая надъ Роверето, гдѣ австрійцы недавно начали сооружать крѣпость.

На плоскогорьѣ продолжалась энергичная дѣятельность италіанской артиллеріи и замѣчено ослабленіе интенсивности огня австрійскаго форта Бельведере.

Продвигаясь вдоль Вальцуганы, италіанцы достигли мѣстности приблизительно въ 8 километрахъ отъ Борго, солидно укрѣпившись на обѣихъ сторонахъ ущелья, а также овладѣли горой Бельведере, господствующей надъ Фіера-ди-Примьери у горнаго ущелья Сисмонъ.

У пограничнаго мѣстечка Карніа (провинція Удине) 17-го мая полтора австрійскихъ баталіона съ пулеметами атаковали италіанскихъ альпійскихъ стрѣлковъ около горнаго дефиле Монте-Кроче-Карнико. Альпійскіе стрѣлки отразили пять ожесточенныхъ атакъ, а затѣмъ, перейдя въ наступленіе, несмотря на сильный дождь и туманъ, окончательно оттѣснили непріятеля.

СТАРШІЕ НАЧАЛЬНИКИ АНГЛІИСКОЙ АРМІИ.

Ген. Дугласъ, командующій I арміей.

Ген. Горасъ-Смитъ-Дорієнъ, командующій II арміей.

Ген. Арчибалдъ-Гюптеръ, командующій III арміей.

Ген. Янъ Гамильтонъ, командующій IV арміей.

На границѣ Фріуля итальянцы несмотря на дожди и разливъ рѣкъ, продолжаютъ бодро и самоотверженно преодолѣвать всѣ препятствія.

18-го мая. На тирольско-тренитской границѣ итальянцы наступали въ долинѣ Джудикарія и заняли Стору, продвигаясь къ Кондино и соединившись съ сильными отрядами альпійскихъ стрѣлковъ, спустившихся въ Кіезе съ крутыхъ скалъ долинъ Каффаро и Камоника.

Ген. Лесли-Рюполей, командующій V арміей.

На границѣ Карніи при входѣ въ долину Раккола, итальянская артиллерія сильнымъ огнемъ съ большой дистанціи мѣшала попыткѣ непріятеля построить мостъ черезъ альпійскій потокъ по ту сторону границы на сѣверномъ склонѣ Предиля.

Непріятельская артиллерія отвѣчала безуспѣшно.

На границѣ Фріуля итальянцы прочно заняли склоны горы Неро, на лѣвомъ берегу Изонцо, приблизительно въ 10 километрахъ къ сѣверо-западу отъ Тольмичо.

Послѣ полудня австрійцы сильными контръ-атаками пытались выбить итальянцевъ изъ занятыхъ позицій, но всюду были отражены.

21-го мая. Вдоль всей границы продолжались передвиженія и подготовительные бои, которые все время развивались для итальянцевъ успѣшно.

Захвативъ въ теченіе послѣднихъ дней Монте-Неро на лѣвомъ берегу Изонцо, близъ Тольмино, итальянцы выходятъ на скалы лѣваго берега и въ глубинѣ долины упорно и храбро сражаются съ сильно укрѣпившимися австрійцами, поддержанными мощной артиллеріей.

Въ Карніи австрійцы тщетно вели ожесточенныя атаки на альпійскіе отряды у перевала Монте-Кроче.

Перспективы войны.

Взглядъ назадъ.

VII *).

Всѣмъ намъ при оцѣнкѣ переживаемыхъ событій не мѣшаетъ крѣпко запомнить самое главное, — что никому изъ насъ—ни старымъ, ни молодымъ,—никогда не приходилось переживать войны, подобной той, при которой присутствуемъ теперь. Да и не только въ предѣлахъ жизни человѣческой,—вѣдь и исторія не помнитъ другой такой грандіозной войны, какая досталась на долю нашего времени.

Вотъ, когда запомнимъ это, когда примемъ это обстоятельство во вниманіе, мы будемъ болѣе справедливы при оцѣнкѣ переживаемыхъ событій.

Объ этомъ умѣстно напомнить потому, что приходится иногда слышать проявленія нетерпѣнія въ отношеніи хода войны. Забываютъ при этомъ, что событія историческія назрѣваютъ вѣками, и такъ же медленно, не спѣша, разрѣшаются, шагъ за шагомъ, слѣдуя своему историческому темпу, отнюдь не считаясь съ нервозностью нашего поколѣнія, которому подай каждый день что-нибудь новенькое, горячее, нервощипательное. Потому-то и форсировать историческія событія никакъ не приходится: спѣша можно только мухъ ловить, а не исторію творить.

Ген. Брусъ Гамильтонъ, командующій VI арміей.

Вообще, всматриваясь въ перспективы переживаемой войны, весьма полезно оглядываться назадъ. События представляются тогда и болѣе всесторонними и болѣе цѣльными. Сравнивая тогда вѣкъ нынѣшній и вѣкъ минувшій, мы увидимъ, что имѣемъ полное основаніе быть довольными своей судьбой. Давно ли это были мрачныя отступленія печальной памяти Манчжурской войны, — а какъ радикально измѣнилась самая природа нашей тактики и стратегіи, — всѣхъ пріемовъ нашего искусства веденія войны!..

Оставляя, однако, въ сторонѣ наши собственныя дѣла и событія, которыя читателямъ «Развѣдчика» извѣстны и понятны безъ лишнихъ поясненій, обратимся къ сравненіямъ, касающимся нашего ближайшаго союзника,—Франціи.

И здѣсь взглядъ назадъ крайне полезенъ для лучшаго уразумѣнія и оцѣнки событій войны.

Если оглянуться назадъ и сравнить войну 1870 — 1871 гг., то не трудно убѣдиться, что въ общемъ положеніи мы видимъ огромную разницу между Франціей того времени и нынѣшней. Та война началась почти при полномъ отсутствіи подготовки, въ обширномъ смыслѣ этого слова. Прежде всего Франція оказалась тогда совершенно изолированной, безъ всякой поддержки, даже моральной, со стороны общественнаго мнѣнія всей Европы: потому что Бисмаркъ сумѣлъ повернуть все такъ, что Франція оказалась стороной *нападающей*. Въ эту же войну всему свѣту ясно, гдѣ провокаторы и на чью голову ложится тяжкая отвѣтственность передъ исторіей за ужасное кровопролитіе нынѣшней войны. Да и Франція оказалась въ нынѣшнюю войну не всѣми покинутой, какъ въ 1870 г., а о бокъ съ двумя могущественными союзниками.

Въ отношеніи дипломатической подготовки мы видимъ, такимъ образомъ, что положеніе Франціи несравненно выгоднѣе, чѣмъ въ войну 1870 г. Еще болѣе выгоднымъ представляется сравненіе въ отношеніи боевой подготовки. Вѣдь теперь достовѣрно установлено, что въ самомъ началѣ войны Вильгельмъ весьма увѣренно заявилъ нѣкоторымъ представителямъ рейхстага: «черезъ 15 дней мои войска будутъ въ Парижѣ»...

И вотъ, теперь, послѣ 10 мѣсяцевъ войны, германскія арміи стоятъ прикованными къ той линіи, на которую они были отброшены послѣ сраженія на Марнѣ, безъ всякой надежды продвинуться когда-нибудь впередъ. Правда, германскимъ арміямъ удалось въ началѣ войны одержать частичные успѣхи при столкновеніи съ французскими войсками на линіи

*) См. предыдущіе номера „Развѣдчика“.

Французъ-доброволецъ Габрізль-Эльгонъ, сражающійся въ рядахъ Сибирскихъ стрѣлковъ.

Сомма—Уазъ, но бои эти оказались для нѣмцевъ, во-первыхъ, совершенно безрезультатными, а, во-вторыхъ, ген. Жоффръ сумѣлъ сейчасъ-же дать германскимъ арміямъ на Марнѣ настолько чувствительный реваншъ, что вотъ уже 8 мѣсяцевъ, какъ германцы держатся на западномъ театрѣ войны исключительно оборонительнаго образа дѣйствій, отказавшись здѣсь, повидимому, навсегда отъ своей традиціонной наступательной стратегіи.

Крайне любопытно сопоставить въ этомъ отношеніи событія войны 1870 г. Взглядъ назадъ въ этомъ случаѣ, помимо всего, дастъ намъ возможность полнѣе освѣтить образъ дѣйствій германцевъ въ нынѣшнюю войну на обоихъ фронтахъ, западномъ и восточномъ, сравнивъ основныя черты ихъ стратегіи тогда и теперь.

Весь планъ войны нѣмцевъ въ 1870 г. основанъ былъ на завѣдомыхъ недостаткахъ французской военной системы того времени: мобилизаціи вооруженныхъ силъ въ современномъ смыслѣ слова, — т. е. приведеніе ихъ въ боевую готовность переходомъ съ мирнаго положенія на военное—во Франціи тогда не было вовсе; войска выдвигались на границу въ ихъ мирномъ составѣ со всѣми недостатками мирнаго времени. Наоборотъ, — прусская армія приводилась въ боевую готовность по стройной мобилизаціонной системѣ.

При такихъ условіяхъ Мольтке не трудно было осуществить свой основной принципъ: прежде всего разыскать главную массу французской арміи и разбить ее тамъ, гдѣ это придется. Съ первыхъ же шаговъ своего наступательнаго марша три сильныя нѣмецкія арміи, развернувшіяся на узкомъ фронтѣ въ 120 километровъ, столкнулись съ разрозненными немобилизованными и недостаточно снабженными, французскими корпусами, которые и потерпѣли рядъ пораженій.

Въ настоящую войну главнымъ предметомъ дѣйствій германской арміи, повидимому, служила *не живая сила* противника, а Парижъ, такъ какъ наступленіе началось форсированіемъ нейтралитета Бельгіи для того, чтобы кратчайшимъ путемъ прорваться къ *столицѣ Франціи*. Напротивъ, французская армія сама стала искать встрѣчи съ врагомъ, и для этого, какъ извѣстно, французскому генеральному штабу пришлось во время стратегическаго развертыванія, когда перевозка войскъ была уже въ полномъ ходу, измѣнить всѣ планы и расчеты для передвиженія армій далѣе къ сѣверу, къ бельгійской границѣ.

Зато, разъ сосредоточенная, французская армія сумѣла дать на Марнѣ надлежащій отпоръ, и нѣмцы жестоко поплатились за пренебреженіе основнымъ принципомъ стратегіи Мольтке, котораго съ такимъ успѣхомъ придерживались въ 1870 г.

Конечно, сухопутная война сейчасъ еще въ полномъ разгарѣ, и подводить итоги на основаніи пройденнаго пути за минувшіе 10 мѣсяцевъ было бы преждевременно. Но имѣется налицо уже и вполнѣ законченная отрасль войны, дающая возможность подвести и опредѣленные итоги. Какъ извѣстно, основной планъ морской войны Германіи противъ Англіи заключался въ томъ, чтобы, сохраняя свой флотъ подъ прикрытіемъ Кильскаго канала, сберечь его до послѣдней минуты, въ то же время стараясь убить англійскую торговлю посредствомъ крейсерства. Для этой цѣли нѣмцы выдѣлили 2 эскадры изъ наиболѣе быстроходныхъ крейсеровъ, которыя въ настоящее время можно считать *уже закончившими свою кампанію*, такъ какъ въ серединѣ апрѣля вынужденъ былъ укрыться въ нейтральный портъ послѣдній вспомогательный крейсеръ «Кронпринцъ Вильгельмъ». Остается еще въ открытомъ морѣ одинъ нѣмецкій крейсеръ «Карлсруэ», о которомъ опредѣленныхъ свѣдѣній не имѣется, но по многимъ даннымъ онъ считается давно уже погибшимъ.

Англійская печать по этому поводу даетъ слѣдующій итогъ крейсерской дѣятельности нѣмецкихъ пиратовъ.

НАЗВАНІЕ КРЕЙСЕРОВЪ:	Число взятыхъ призовъ:	Цѣнность въ милл. фран.
Эмденъ	17	55
Карлсруэ	17	41
Дрезденъ	5	6
Кенигсбергъ	1	7
Эйтель-Фридрихъ	11	22
Кронпринцъ Вильгельмъ	13	28
Разные другіе	—	8
Всего	64	167 милл.

Такимъ образомъ, въ общемъ итогѣ нѣмецкіе крейсера нанесли Англіи ущербъ въ 167 милл. франковъ. Между тѣмъ, за этотъ періодъ времени, въ теченіе 8 мѣсяцевъ, балансъ англійской торговли составилъ:

Ввозъ	11,775 милл.
Вывозъ	5,125 „
Золота и серебра въ слиткахъ	1,012 „
Всего	17,912 милл.

Совмѣстно со стоимостью англійскаго коммерческаго флота, который оцѣнивается въ 5 милліардовъ, получится итогъ въ 23 милліарда, въ отношеніи котораго ущербъ, нанесенный нѣмецкими крейсерами, не превышаетъ, сдѣдовательно, 0,7%.

При этомъ необходимо замѣтить: изъ всѣхъ призовъ, взятыхъ нѣмецкими крейсерами, Германія не получила никакой выгоды, потому что, лишенные портовъ, крейсера вынуждены были топить и грузъ и суда; тогда какъ призы, взятые союзными судами, доставлялись въ порты и по приговорамъ призовыхъ судовъ составляли законную добычу.

Итакъ, взглядъ назадъ, во всѣхъ отношеніяхъ даетъ возможность съ вѣрой и надеждой смотрѣть на будущее.

М. Г.

Вооруженныя силы Италіи и Австро-Итальянскій театръ военныхъ дѣйствій.

Италія, примкнувшая къ державамъ тройственнаго согласія, для борьбы съ германизмомъ, занимаетъ въ Европѣ территорію въ 251,749 кв. верстъ, а внѣ Европы владѣнія ея равняются 421,398 кв. верстамъ. Населеніе ея, по послѣднимъ даннымъ, доходитъ до 35,415,000 человѣкъ, изъ которыхъ только около 850,000 приходятся на внѣ-европейскія владѣнія. Племенной составъ населенія чрезвычайно однороденъ и состоитъ изъ 96% итальянцевъ. Она располагаетъ весьма значительными сухопутными и морскими вооруженными силами.

Первыя раздѣляются на три категоріи войскъ—постоянную армію, подвижную милицію, для формированія которой при каждомъ изъ пѣхотныхъ полковъ содержатся кадры около 100 человѣкъ, и территоріальную милицію, призываемую въ военное время для занятія крѣпостей.

Воинская повинность общеобязательная и личная продолжается 19 лѣтъ (съ 20-ти до 39-ти лѣтняго возраста).

Срокъ службы подъ знаменами установленъ для всѣхъ родовъ войскъ въ 2 года, послѣ чего военно-обязанные зачисляются въ запасъ арміи на 6 лѣтъ, потомъ на 4 года въ подвижную милицію и затѣмъ на 7 лѣтъ въ территоріальную милицію.

Для освѣженія познаній, пріобрѣтенныхъ на службѣ, установлены учебные сборы различной продолжительности, въ зависимости отъ категоріи призываемыхъ.

При производствѣ призыва военно-обязанные подраздѣляются на 3 категоріи. Въ войска принимается по жребію необходимое число новобранцевъ для пополненія арміи до

Каждый пѣхотный полкъ получаетъ укомплектованіе изъ своего округа; гренадерія, кавалерія и техническія войска комплектуются со всего государства, артиллерія и берсальеры—изъ корпусныхъ раіоновъ, а альпійскіе стрѣлки и горная артиллерія изъ опредѣленныхъ горныхъ мѣстностей.

Въ мирное время итальянская армія состоитъ изъ слѣдующихъ частей:

А. *Пѣхота*—2 полка гренадеръ, 94 пѣхотныхъ полка, 12 полковъ берсальеровъ (егерей) и 26 баталіоновъ альпійскихъ стрѣлковъ. Полки 3-хъ баталіоннаго состава, баталіоны 4-хъ ротные, изъ которыхъ у берсальеровъ одинъ

смѣтнаго состава. Число это обычно равняется 125—150 тысячамъ человѣкъ—эти люди и составляютъ 1-ю категорію. Затѣмъ ко 2-й категоріи причисляется около 20,000 человѣкъ, получающихъ подготовку въ теченіе 6 мѣсяцевъ и, наконецъ, въ 3-ю категорію зачисляются лица, являющіяся поддержкою семьи. Послѣднія за время всего 19-ти лѣтняго состоянія въ запасѣ «могутъ быть» привлекаемы къ обученію въ теченіе 30 дней каждые 4 года.

Кромѣ перечисленныхъ категорій имѣется еще особая мѣстная «общинная милиція» (militia communale), предназначенная для поддержанія порядка и для службы въ раіонѣ своей общины; она состоитъ изъ людей, не причисленныхъ къ другимъ категоріямъ арміи, и можетъ быть призываема для обученія не болѣе какъ на 8 дней. Наконецъ, въ Италіи имѣется особый корпусъ карабинеровъ (жандармовъ), числительностью въ 30,000 человѣкъ.

Система комплектованія арміи территоріальная. Все королевство раздѣлено на 94 военныхъ округа, распредѣленныхъ между 12-ю корпусными раіонами.

баталіонъ снабженъ самокатами. Всего въ пѣхотѣ числятся въ мирное время 402 баталіона.

Въ военное время сверхъ указаннаго выше числа баталіоновъ, по имѣющимся свѣдѣніямъ, формируются: изъ подвижной милиціи, 51 полкъ пѣхоты, 20 баталіоновъ берсальеровъ и 38 ротъ альпійскихъ стрѣлковъ—всего до 185 баталіоновъ. Кромѣ того формируется изъ территоріальной милиціи до 324 пѣхотныхъ и 26 альпійскихъ стрѣлковыхъ баталіоновъ. Такимъ образомъ общее число пѣхотныхъ баталіоновъ доходитъ до 937.

Б. *Кавалерія* состоитъ изъ 29 полковъ, въ томъ числѣ 4 драгунскихъ, 8 уланскихъ и 17 легкихъ (Cavalleggeri); изъ нихъ 25 полковъ въ 5 эскадроновъ, 3 въ 6 и 1 въ 7 эскадроновъ. Семнадцать полковъ сведены въ 3 отдѣльныхъ кавалерійскихъ дивизіи въ 6, 6 и 5 полковъ, а остальные распредѣлены по корпусамъ.

Кромѣ того въ военное время формируется 31 эскадронъ изъ подвижной милиціи.

В. *Артиллерія* — какъ и во всѣхъ государствахъ дѣ-

лится на легкую и тяжелую. Первая состоитъ изъ 36 полковъ, двухъ дивизіоннаго состава. Въ каждомъ дивизіонѣ числится по 3, шестиорудійныхъ, батареи. Тяжелой артиллеріи имѣется 2 полка по 10 батарей 4-хъ орудійнаго состава, изъ которыхъ 7 батарей вооружены гаубицами, а 3 пушками.

Кромѣ того содержится 2 полка по 4—трехбатарейныхъ дивизіона горной артиллеріи и 10 полковъ береговой и крѣпостной артиллеріи.

Г. *Техническія войска* составляютъ 2 саперныхъ полка по 4 трехротныхъ баталіона, 1 телеграфный полкъ, 1 понтонный полкъ, 1 минный полкъ, 1 желѣзнодорожный полкъ и 1 баталіонъ спеціалистовъ. Кромѣ того имѣются автомобильныя и воздухоплавательныя части.

Д. *Вспомогательныя части*, къ которымъ могутъ быть причислены карабинеры (жандармы, входящіе въ составъ арміи), санитарныя и продовольственныя роты. Первые выставляютъ въ военное время 2 пѣхотныхъ 3-хъ баталіонныхъ полка, 1 конный дивизіонъ двухъ эскадроннаго состава и нѣсколько мелкихъ командъ.

Пѣхота вооружена 6,5 миллиметровой магазинной винтовкой, системы Манлихера-Норкано, образца 1891 г., со штыкомъ-тесакомъ. Люди имѣютъ при себѣ по 162 патрона. Кавалерія вооружена прямыми саблями и карабинами того же калибра и той же системы, какъ въ пѣхотѣ, со штыкомъ, наглухо прикрѣпленнымъ къ стволу и откидывающимся на шарнирѣ. На карабинъ полагается по 96 патроновъ.

Артиллерія вооружена стальными скорострѣльными орудіями Круппа 75 миллиметроваго калибра въ полевой и 70 миллиметроваго—въ горной.

Высшими соединеніями Итальянской арміи мирнаго времени являются 24 дивизіи, сведенныя въ 12 корпусовъ. Каждый корпусъ со стоитъ изъ 2 дивизій (IX-й въ Римѣ—изъ 3) по 2 бригады въ 2 полка пѣхоты, изъ одного полка егерей-берсальеровъ, 1 полка кавалеріи въ 5 эскадроновъ, изъ 3 полковъ артиллеріи (6 дивизіоновъ по 3 батареи шестиорудійныхъ) и изъ 3 ротъ саперъ. Кромѣ того, какъ сказано выше, имѣются 3 отдѣльныхъ кавалерійскихъ дивизіи.

Въ военное время составъ каждаго корпуса усиливается одною дивизіею подвижной милиціи, однимъ полкомъ корпусной артиллеріи и вспомогательными частями.

Числительность арміи въ мирное время равняется 13,900 офицерамъ и до 280,000 ниж. чинамъ, въ военное же время доходитъ до 735,000 полевыхъ войскъ, 310,000 подвижной милиціи и 2,500,000 территоріальной милиціи, т. е. составляетъ около 10% населенія.

Что касается числительности полевой арміи, одновременно могущей быть двинутою къ границамъ, то это составляетъ секретъ итальянскаго генеральнаго штаба и находится въ зависимости отъ числа и состава новыхъ войсковыхъ единицъ, формируемыхъ при мобилизаціи.

Географическое положеніе Италіи, имѣющей сильно развитую береговую линію, издавна способствовало развитію ея морскихъ силъ, которыя въ настоящее время достигли серьезнаго развитія и значительно превосходятъ таковыя Австро-Венгріи.

Не считая четырехъ линейныхъ кораблей и шести крейсеровъ устарѣлаго типа, итальянскій флотъ числитъ въ своемъ составѣ:

а) 2 сверхъ-тредноута (Dandolo и Morosini) въ 26,000 тоннъ, вооруженныхъ 13,5-дюймовыми орудіями.

б) 6 дредноутовъ (Dante Aligheri, Conte di Cavour, Leonardo da Vinci, Giulio Cesar, Andrea-Doria и Duilio), первый въ 19,300 тоннъ, а остальные въ 23,000 тоннъ, вооруженныхъ 12-дюймовыми орудіями установленными въ башняхъ и дающихъ 23 узла.

в) 4 линейныхъ корабля (Roma, Napoli, Vittorio-Emanuele и Regina-Elena) въ 13,000 тоннъ, вооруженныхъ двумя 12-дюймовыми и двѣнадцатью 8-дюймовыми орудіями каждый и дающихъ 21 узелъ.

г) 4 крейсера въ 10,000 тоннъ, дающихъ 22,5 узла, вооруженныхъ четырьмя 10-дюймовыми и восемью 7,5-дюймовыми орудіями каждый.

д) 3 крейсера въ 3,500 тоннъ, дающихъ 28 узловъ, вооруженныхъ шестью 4,7-дюймовыми орудіями каждый.

е) 37 эскадронныхъ миноносцевъ, дающихъ 30 узловъ.

ж) 81 малыхъ миноносца дающихъ, 25 узловъ.

з) 21 подводная лодка, изъ которыхъ нѣсколько въ 400 тоннъ.

Личный составъ Итальянскаго флота состоитъ изъ 1900 офицеровъ и 29,000 нижнихъ чиновъ.

Базами флота служатъ военные порты: Спеція, Неаполь, Кастелламаре, Таранто, Венеція и Анкона, оборудованные доками, арсеналами и необходимыми заводами. Главный морской арсеналъ находится въ Спеціи.

Сухопутная граница Италіи соприкасается съ Франціею, Швейцаріею и Австро-Венгріею и къ ней примыкаютъ вѣроятные театры войны. Но такъ какъ Швейцарія нейтральна, то театровъ этихъ можетъ быть два: французскій и австрійскій. При условіяхъ, существующихъ въ данное время, насъ можетъ интересовать только послѣдній.

Австрійскій театръ охватываетъ восточную часть Ломбардіи и Венеціанскую область, къ которымъ со стороны Австріи примыкаютъ Тироль, Каринтія и Крайна.

По устройству поверхности театръ этотъ дѣлится на двѣ, рѣзко отличающіяся одна отъ другой, части: сѣверную гористую, трудно-проходимую, заполненную отрогами Альпъ и южную низменную, прорѣзанную большимъ числомъ рѣкъ, частью принадлежащихъ къ системѣ р. По, а частью впадающихъ въ Адріатическое море. Западная часть потраничнаго пространства отъ границы Швейцаріи до озера Гарда представляетъ собою типичную горную страну, высота нѣкоторыхъ точекъ которой доходитъ до 8—10 тыс. фут. Эта часть мало пригодна для движенія и дѣйствія большихъ войсковыхъ массъ. Къ востоку отъ озера Гарда отроги горъ становятся длиннѣе и отложе и здѣсь пролегаютъ оба желѣзнодорожныхъ пути изъ Тироля отъ Трієнта по долинѣ р. Адижъ на Верону и по долинѣ р. Бренты на Падую. Далѣе на востокъ горное пространство позади границы постепенно уширяется, обращаясь въ сплошную, трудно проходимую горную страну до самой восточной границы, гдѣ лишь самый южный участокъ ея на протяженіи 35 километровъ до моря между рѣками Изонцо (на австрійской территоріи) и Таліаменто (въ Италіи) имѣетъ характеръ равнины.

Пистолетъ, примѣняемый германцами для метанія свѣтящихся ракетъ. („Illustration").

Низменная часть Венеціанской области изобилуетъ хорошими путями сообщенія, среди которыхъ первое мѣсто принадлежитъ двумъ продольнымъ желѣзнодорожнымъ магистралямъ: Брешіа—Верона—Виченца—Тревизо—Казорса—Гемона и далѣе черезъ границу въ Вилахъ и Клагенфуртъ и другая Мантуа—Леньяно—Падуа—Венеція—Удине и отсюда черезъ границу на Горицу. Кромѣ того имѣется нѣсколько вѣтвей къ границѣ и, большое число поперечныхъ желѣзнодорожныхъ линій. Итальянское правительство въ послѣдніе годы потратило большія средства для улучшенія путей сообщенія: въ горной полосѣ проложены во многихъ мѣстахъ шоссейныя дороги.

Еще большее вниманіе было удѣлено укрѣпленію пограничной полосы. Здѣсь приняты мѣры къ прегражденію важнѣйшихъ горныхъ проходовъ и созданію опорныхъ пунктовъ для обороны линіи р. По. Для первой цѣли служатъ многочисленные форты и заставы, устроенные главнымъ образомъ въ узлахъ шоссейныхъ и желѣзныхъ дорогъ, а для второй—тетъ-де-поны, возведенные на важнѣйшихъ переправахъ. Тыловыми опорными пунктами служатъ первокласная морская крѣпость Венеція и крѣпости Верона и Мантуа; сверхъ того, въ сѣверной части озера Гарда сильно укрѣпленъ островъ Тримелоне.

Что касается, примыкающей къ Италіи, пограничной полосы Австріи, то въ предѣлахъ Тироля она представляетъ собою чрезвычайно пересѣченную, горную страну, проходимую для сколько-нибудь значительныхъ отрядовъ только по долинамъ рѣкъ, текущихъ на югъ. Здѣсь по долинѣ рѣки Эчъ пролегаетъ желѣзная дорога отъ Инсбурга черезъ Боценъ и Тріентъ на Верону; отъ Тріента отдѣляется желѣзная дорога на Кальдонацо, Стиньо и Гриньо въ Падуа, идущая по долинѣ р. Бренты. Отъ Ровередо на западъ отходитъ вѣтвь къ крѣпости Рива на сѣверной оконечности озера Гарда.

Въ этомъ раіонѣ укрѣплены Тріентъ и Боценъ, изъ которыхъ послѣдній представляетъ собою серіозную крѣпость съ поясомъ фортовъ. Кромѣ того, на границѣ возведены отдѣльные форты—заставы и блокгаузы для обороны подступовъ по долинамъ рѣкъ.

Не менѣе пересѣченнымъ является пограничное пространство въ раіонѣ провинціи Каринтіи. Здѣсь пролегаетъ желѣзная дорога изъ Боцена на Виллахъ и Кагенфуртъ. Поперечныхъ сообщеній къ границѣ черезъ Карнійскіе Альпы мало и они неудобны, только въ восточной части участка идетъ дорога изъ Гемона въ Вилахъ.

Въ раіонѣ Крайны пограничная полоса постепенно теряетъ свой горный характеръ и южнѣе Горицы переходитъ въ равнину. Здѣсь проложена желѣзная дорога, отъ Горицы на Тріестъ и далѣе на югъ по полуострову Истрія до укрѣпленнаго военнаго порта Пола. Отъ Тріеста пролегаетъ другая линія желѣзной дороги черезъ (Лайбахъ) Любляны на Вѣну.

На самомъ южномъ участкѣ границы, въ 10—12 верстахъ къ востоку отъ нея, протекаетъ р. Изанцо, могущая служить оборонительною линіею, тѣмъ болѣе, что по нѣкоторымъ свѣдѣніямъ важнѣйшія переправы на ней укрѣплены австрійцами.

Населеніе, очерченной выше, пограничной полосы Австріи состоитъ, въ главной своей массѣ, изъ элементовъ, враждебно относящихся къ нѣмцамъ, а слѣдовательно вторгнувшаяся въ нее итальянская армія имѣетъ полное основаніе разсчитывать на его сочувствіе, тѣмъ болѣе, что самая идея, заставившая Италію примкнуть къ государствамъ тройственнаго согласія, имѣетъ въ своей основѣ возсоединеніе австрійскихъ областей, населенныхъ итальянцами.

К. Адариди.

Изъ дневника.

V *).

И пошли безпрерывные дни боевой жизни. Выѣзжали на развѣдку; имѣлъ радость со своимъ эскадрономъ первымъ перейти на австрійскую территорію. Писалъ донесеніе за донесеніемъ, наблюдалъ, выяснялъ, частенько попадалъ подъ сильнѣйшій огонь, преслѣдовалъ, убивалъ, у меня убивали, но никогда не отступалъ самъ, никогда меня не преслѣдовали. Въ день моихъ именинъ чуть не отдалъ Богу душу со своими молодцами. Послали, какъ водится, на развѣдку; выѣхалъ со взводомъ въ поле, впереди небольшая узкая рѣчка, совсѣмъ ничтожная, въ родѣ канальчика; однако перепрыгнуть нельзя. Такихъ рѣчонокъ масса, ими пересѣчена вся мѣстность тутъ, для орошенія полей. Стали искать переправу, пошли вдоль рѣчки и вскорѣ дѣйствительно нашли узкое засыпанное мѣстечко, гдѣ поодиночкѣ перешли на ту сторону. Взяли направо, опять вдоль рѣки, тамъ чернѣлось что-то. Когда уже порядочно отъѣхали, я остановился, чтобы разобраться по картѣ, поднимаю голову и вдругъ вижу непріятеля; одновременно ко мнѣ подъѣзжаетъ взводный:

— Ваше благородіе, никакъ непріятель тамъ идетъ.

Изъ-за пригорка выѣзжаютъ всадники, много ихъ, уже достаточно близко, чтобы разглядѣть, что не наши, да и ошибиться трудно.

Итакъ, вижу я, какъ на мой взводъ движется цѣлый эскадронъ; это слѣва, а справа еще какая-то масса и тоже какъ будто врагъ. Значитъ, попали въ западню. Я еще не соображаю того, что за моей спиной рѣчонка и единственная переправа ея осталась слѣва, т. е. ближе къ врагу; добраться до нея немыслимо, мы въ открытомъ полѣ и, такъ сказать, между двухъ огней. Уже слышно бряцаніе оружія, идутъ на насъ полнымъ ходомъ, впереди офицеръ на огромной кровной лошади.

Насъ пятнадцать человѣкъ, ихъ сто пятьдесятъ. Впереди насъ виднѣется пригорокъ.

Перебѣжаемъ карьеромъ поле, за пригорокъ; брошенный домикъ, осаживаю лошадь. Въ одно мгновеніе мы во дворѣ, ворота на запоръ, люди спѣшились, лошадямъ—морды въ фуражки съ овсомъ, сами приготовились. Взводный, молодчина Розановъ, выбилъ локтемъ окно, въ которое выставилъ винтовку, другіе послѣдовали его примѣру. Вотъ одинъ выстрѣлъ... Потомъ ничего. Мимо топотъ, какъ будто немного задержался... Жду чтобы скомандовать—нѣтъ понесся дальше. Потомъ отдаленные возгласы. Потомъ тишина... Ждемъ еще и наконецъ выглядываемъ. Никого кругомъ не видно. Тогда садимся на коней и выѣзжаемъ. Для меня остается совершенно непонятнымъ, какимъ образомъ насъ пропустили, не искрошили. Потомъ только, разсказывая товарищамъ и толкуя съ ними объ инцидентѣ, соображаемъ, что вѣроятно вражій эскадронъ, проскочивъ мимо, наткнулся на наши большія силы—темная масса справа,—и несолоно хлебавши, пошелъ назадъ. Надо сказать, что на обратномъ пути, перейдя рѣчку въ томъ же мѣстѣ, мои молодцы лихо пѣли...

А мнѣ все-таки было жаль, что не удалось помѣряться силами съ венгерскимъ офицеромъ, скакавшимъ на меня: ужъ очень онъ глядѣлъ звѣремъ.

Мой товарищъ, Ч... поймалъ какъ-то съ разъѣздомъ разъѣздъ венгерскихъ гусаръ; нѣкоторыхъ солдатъ взяли въ плѣнъ и офицера также. Говоря по-нѣмецки, хотя и не совсѣмъ впрочемъ искусно, я все же часто служилъ переводчикомъ. Позвали меня и въ этомъ случаѣ. Молодой блондинъ, почти мальчикъ еще, красивый, тонкія породистыя черты лица, голубые глаза, весь какой-то блестящій, сіяющій новизной и безупречностью формы. Стоитъ на сѣромъ фонѣ поля и такъ картинно опирается на саблю. У губъ ироническая, чуть замѣтная улыбка, а глаза все-таки бѣгаютъ по сторонамъ не совсѣмъ спокойно. Спрашиваю—какъ фамилія. Онъ называетъ себя, какая-то громкая фамилія и даже кажется съ титуломъ, я забылъ ее къ сожалѣнію.

— Деньги есть съ вами?

— Есть.

— Свои или казенныя?

Улыбается, говоритъ:—И свои и казенныя.

— Сколько всего?

— Пять тысячъ кронъ.

Кто-то замѣчаетъ: — вы можете сказать, что всѣ ваши.

Это конечно говорится изъ великодушія, которымъ такъ любитъ напрасно щеголять русскій людъ, недопустимаго съ военно-плѣннымъ.

— А развѣ это можно?—и опять чуть улыбается, переминается съ ноги на ногу, достаетъ носовой платокъ (такъ

*) См. „Развѣдчикъ“ № 1281.

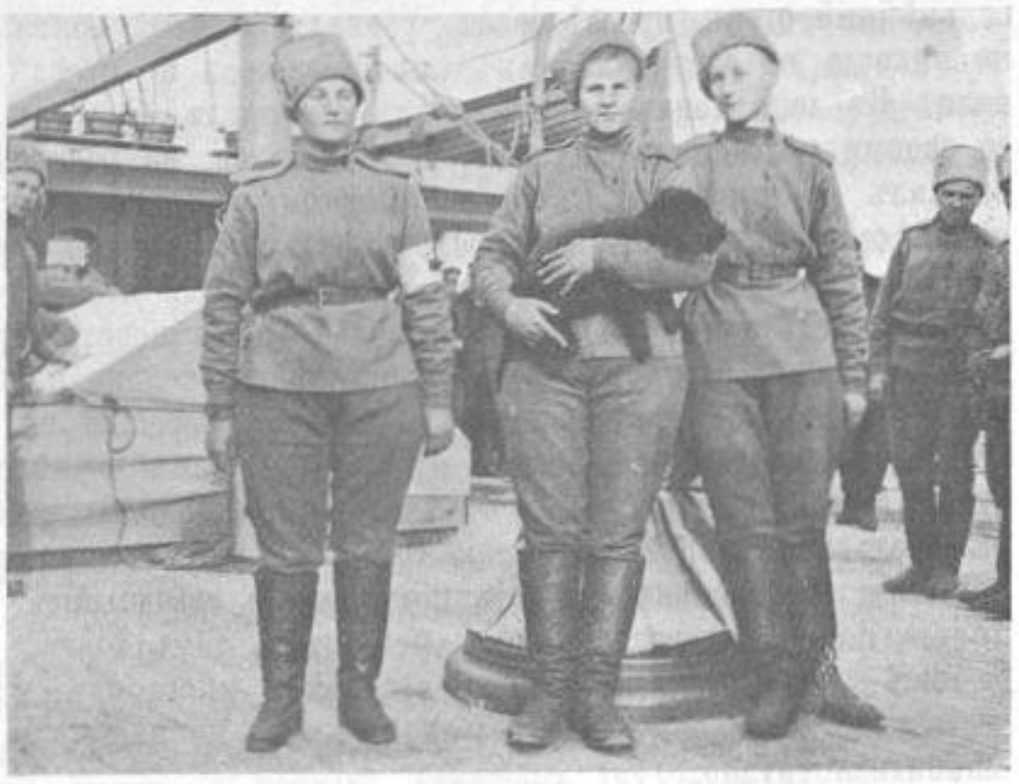

Женщины-добровольцы. Валеріанъ Шальда (телефонистка), Леонидъ Матлаховъ (учительница) и Николай Кормчевъ (жена мастера).

и кажется мнѣ, что раздушенный) и прикладываетъ его къ губамъ. Во всѣхъ жестахъ много изысканности и граціи, такъ не идущей къ суровой боевой обстановкѣ. Когда допросъ конченъ, онъ вѣжливо освѣдомляется, можно ли ему видѣть солдата, взявшаго его въ плѣнъ. Ему говорятъ, что это не солдатъ, а офицеръ.

— Развѣ? — недовѣрчиво спрашиваетъ онъ и обводитъ всѣхъ глазами.

— Настоящій офицеръ?

— Да, командиръ эскадрона.

— Вотъ тотъ, который взялъ меня, съ бородой?..

— Тотъ самый.

— А позвольте узнать какъ его фамилія?

— Ч...

Онъ пораженъ, ему кажется невозможнымъ, чтобы старшій офицеръ былъ обросшій и въ рубашкѣ, и невольно чуть нагибаетъ голову, какъ бы преклоняясь передъ своимъ покорителемъ.

Слыхалъ, что потомъ за эти оставленныя у австріяка деньги кому слѣдовало сильно досталось—и по дѣломъ.

VI.

Нельзя не отдать дань справедливаго преклоненія нашей доблестной пѣхотѣ, стойко переносящей всѣ трудности, всевозможныя лишенія и невзгоды войны; самое главное, самое тяжелое и самое видное дѣло принадлежитъ ей. Поражаетъ меня всегда и наша артиллерія, которая своей работой дѣлаетъ просто чудеса и ужъ конечно несравненно выше австрійской и нѣмецкой. Эти жарятъ иногда по цѣлымъ часамъ въ одно мѣсто, не причиняя намъ никакого вреда. Солдаты только поднимаютъ головы и слѣдятъ за разрывами, сопровождая ихъ шутками и прибаутками, иногда очень остроумными, но и очень забористыми. У насъ я часто слѣдилъ за огнемъ артиллеріи и любовался имъ: первый перелетъ, второй недолетъ, а третій какъ разъ въ середину. И вотъ, когда разсѣется дымъ, на томъ же мѣстѣ пустое отъ людей пространство. Мало поэзіи, мало красоты въ современной войнѣ!

Чудный день, двѣнадцать съ половиной дня, наши спятъ въ окопахъ. Кругомъ тихо, тепло и мирная обстановка. Мы подъ деревомъ пьемъ чай или сгущенный кофе со сливками. Все у насъ есть, страдаемъ только отъ отсутствія соли, которую негдѣ достать, и кто этого не испробовалъ, тотъ не пойметъ, какъ прѣсна и гадка ѣда безъ соли. Вспоминаемъ прошлое, я болтаю вздоръ. Вдругъ выстрѣлъ. Занимаемъ мѣста. Нѣмцы шестью, восемью густыми колоннами двигаются къ рѣкѣ внизу; недалеко, ихъ уже легко видно. И вотъ адъ начинается.

— «Два патрона, бѣглый огонь»...

Командуетъ немолодой артиллерійскій офицеръ у орудій, стоящихъ въ кустахъ. Онъ только что пилъ съ нами подъ деревомъ молоко, не успѣлъ окончить, поэтому захватилъ съ собой стаканъ, держитъ его въ рукѣ, а въ другой какой-то пирожокъ, быстро упихиваетъ его въ ротъ и пьетъ. Пулеметы подхватываютъ, отчетливо выбивая дробь, и косятъ шеренги людей, винтовки трещатъ и земля даже стонетъ отъ этого ада. Гулъ орудій, свистъ снарядовъ, визжаніе пуль, трескъ разрывовъ, дикіе крики людей, стоны—всѣ это одно. Понять нельзя, надо пережить. Но сознаніе при этомъ полное, настолько полное, что артиллерійскій офицеръ голоденъ и за работой, отъ которой нельзя оторваться, не знаетъ, когда еще придется перекусить, поэтому посылаетъ, чтобы ему принесли еще пирожковъ, и пока онъ ихъ, между словами команды, спѣшно запихиваетъ въ ротъ, орудія послушно исполняютъ свою задачу.

Часъ, два, рѣдко три, продолжается этотъ балетъ, и затѣмъ снова чай подъ деревомъ, разговоры о мирномъ времени, чтеніе старыхъ газетъ; только нѣкоторыхъ недостаетъ, изъ сидѣвшихъ здѣсь.

Сообщила кн. Зоя Голицына.

(Продолженіе слѣдуетъ).

Въ № 107 «Русск. Инв.» помѣщены слѣдующія свѣдѣнія о дѣятельности «Цеппелиновъ».

Въ итальянскомъ журналѣ «Rivista Marittima» помѣщены двѣ таблицы, въ которыхъ приведены: свѣдѣнія о цеппелинахъ, погибшихъ съ начала войны до 6-го февраля этого года, и о произведенныхъ этими судами набѣговъ, количествѣ выброшенныхъ ими бомбъ и размѣръ причиненныхъ этими бомбами поврежденій.

Таблица I.

Свѣдѣнія о гибели германскихъ цеппелиновъ.

№№ по порядку.	День гибели цеппелина.	Мѣсто гибели.
1	24 іюля 1914 г.	У Льежа.
2	„ „ „	Между Гемиксемомъ и Антверпеномъ.
3	7 августа „	У Баденвейлера.
4	„ „ „	У Грандвейлера.
5	? „ „	У Люксембурга.
6	24 „ „	У Серадзя.
7	1 октября „	У Варшавы.
8	12 января 1915 г.	У Либавы.
9	5 февраля „	На островѣ Фано.
10	„ „ „	„ „

Таблица II.

Набѣги цеппелиновъ съ начала войны по 6 января 1915 г.

№№ по порядку.	День набѣга.	Мѣсто набѣга.	Число сброшенныхъ бомбъ.	Поврежденія и число жертвъ.
1	11 августа 1914 г.	Антверпенъ	6	12 челов. убито.
2	11 сент. „	Остенде	3	Поврежд. зданія.
3	12 „ „	Гентъ	6	1 челов. убитъ.
4	15 „ „	Варшава	3	3 солдата ранено.
5	? „ „	Бѣлостокъ	3	11 дѣтей убито.
6	18 „ „	Окрестности Антверпена	3	Поврежд. зданія.
7	9 ноября „	Куксгафенъ		Ничтожныя повреждения.
8	26 „ „	Варшава	18	40 челов. убито и 50 ранено.
9	13 декабря „	Нанси	14	2 челов. убито и 2 ранено.
10	6 января 1915 г.	Фальмутъ	30	4 челов. убито и 9 ранено.

Итого 10 набѣговъ, 86 бомбъ, 70 чел. убито, 64 ранено и повреждены зданія.

Во всякомъ случаѣ эти свѣдѣнія даютъ небольшое понятіе о ничтожныхъ результатахъ дѣятельности германскихъ воздушныхъ кораблей, на которые передъ началомъ войны возлагались нѣмцами большія надежды, до сихъ поръ не оправдавшіяся на дѣлѣ.

СЪ ТЕАТРА ВОЕННЫХЪ ДѢЙСТВІЙ.

(Впечатлѣнія).

Въ Ясло.

XLVIII.

Сильные морозы, стоявшіе въ горахъ и по всѣмъ предгорьямъ около нихъ, уменьшились.

Подулъ западный вѣтеръ, принесшій съ собою тепло. Большія испаренія образовывали туманы, закрывавшіе, какъ пеленой, вершины горъ. Снѣга стали темнѣть и осѣдать.

Порою накрапывалъ мелкій дождь, увеличивавшій днемъ таяніе снѣговъ.

Рѣки и ручьи стали наполняться, съ шумомъ катя свои воды на перекатахъ черезъ камни. Мѣстами низины наливались водою, образуя цѣлые озера и болотистыя топи. Въ городѣ на улицахъ талый снѣгъ, смѣшавшись съ грязью, покрывалъ ихъ толстымъ жидкимъ слоемъ, по которому тяжело двигались повозки обозовъ и, обдавая проходящихъ фонтанами грязи, проносились автомобили.

Почти половина жителей оставила городъ вмѣстѣ съ австрійскими войсками, бѣжавъ въ Венгрію и южную часть Австріи, но другая половина осталась и частью продолжаетъ вести свои дѣла, благодаря чему большинство магазиновъ торгуетъ остатками прежнихъ запасовъ австрійскихъ товаровъ. Работаютъ портные, приспособившись къ потребностямъ русской арміи и, перешивая всѣ подходящія къ защитному цвѣту сукна въ рубашки и куртки, вродѣ походныхъ мундировъ. Масса папахъ, суконныхъ погонъ и повязокъ съ краснымъ крестомъ заполняетъ окна мастерской.

Рядомъ виднѣется витрина съ хозяйственными принадлежностями. Лавки съ желѣзными издѣліями, чередуются съ мануфактурными и лишь магазины дамскихъ шляпъ, очевидно за полной ненадобностью ихъ во время войны, превращены въ лавки, въ которыхъ торгуютъ саломъ, колбасами и хлѣбомъ.

Много вывѣсокъ съ надписью «русская лавка», виднѣются на домахъ, внося разнообразіе въ однохарактерный видъ вывѣсокъ на польскомъ языкѣ.

Широкая площадь съ лавками вокругъ наполнена повозками, мѣстными евреями, продающими печеный хлѣбъ и булки, и нижними чинами войсковыхъ частей, проходящихъ черезъ городъ, или же командированными изъ передовыхъ отрядовъ за покупками.

Вездѣ слышатся разговоры на русскомъ языкѣ, въ который врывается гортанный еврейскій говоръ на неопредѣленномъ нарѣчіи, польско-русскомъ. Торговцы живо запомнили обиходные русскіе слова и пересыпаютъ ими въ разговорахъ съ солдатами.

Вообще отношенія съ польскимъ населеніемъ удивительно дружелюбныя, простыя. Повидимому, среди стариковъ еще живы воспоминанія о пребываніи въ здѣшнихъ мѣстахъ русскихъ въ 49 году, оставившихъ въ памяти одно хорошее.

Бывшій чиновникъ магистрата, адвокатъ по профессіи, Михникъ, исполняетъ обязанности бургомистра, состоя помощникомъ П. К. К—ва, и восторженно отзывается о своемъ градоначальникѣ.

Порядочно говоря по-русски, но съ сильнымъ польскимъ акцентомъ, онъ съ большими симпатіями относится къ русскимъ. Народникъ по убѣжденію, Михникъ сильно недолюбливаетъ австрійцевъ и хотя очень остороженъ въ выраженіяхъ, но все-таки у него прорываются иногда довольно нелестные отзывы о нихъ.

Самые способы русскаго управленія, примѣненные въ этомъ краѣ, нашли въ немъ горячаго приверженца.

— Русскіе умѣютъ привлекать къ себѣ сердца всѣхъ, кто ихъ узнаетъ ближе, — черезъ нѣсколько минутъ послѣ нашего знакомства говоритъ онъ мнѣ, всматриваясь своими немного близорукими глазами.

— Ни о контрибуціяхъ, ни о репрессіяхъ, какія практикуютъ нѣмцы, никто не слышалъ. Напротивъ, даже частная собственность охраняется, а городское хозяйство поручено магистрату, получившему въ свое завѣдываніе одинъ изъ крупнѣйшихъ керосинныхъ заводовъ.

— А вашъ корпусный командиръ, живущій здѣсь!.. Какой хорошій человѣкъ!!. Мы думали въ каждомъ русскомъ начальникѣ встрѣтить разрушителя, а познакомились съ созидателями. А панъ комендантъ, полковникъ К., европейски извѣстный географъ, членъ будапештскаго университета.

— Ваши офицеры интеллегентные, милые, воспитанные люди, а солдаты прямо прелесть! Теперь мы сами видимъ, что насъ обманывали, рисуя русскихъ почти дикарями. Городъ нашъ оживаетъ.

Почти въ такомъ же родѣ высказался и второй обыватель, предсѣдатель мѣстной рады повятовой, — учрежденія исполняющее роль нашей земской управы.

Какъ-то особенно было пріятно слышать такіе отзывы о представителяхъ нашей арміи, отъ лицъ, въ искренности которыхъ нельзя было сомнѣваться.

Время приближалось къ полудню, когда изъ-за поворота одной изъ улицъ показался намъ навстрѣчу автомобиль съ двумя сѣдоками. Всматриваясь пристально, я издали уже увидѣлъ характерную фигуру командующаго арміей генерала Р. Д., ѣхавшаго со своимъ адъютантомъ по направленію къ штабу корпуса.

— Идемте пока въ столовую,—предложилъ мнѣ поравнявшійся со мною комендантъ квартиры. Теперь навѣрное будетъ продолжительный докладъ командующему арміей, а затѣмъ пріѣдутъ къ обѣду.

Столовая корпуснаго штаба, оказалось, помѣщается въ какой-то богатой частной квартирѣ, съ сохранившейся обстановкою, красивыми арматурами электрическаго освѣщенія, придававшими ему видъ небольшого полкового собранія.

Нѣсколько штабныхъ офицеровъ уже пришли къ обѣду

Женщины-добровольцы, принятыя на службу въ Тифлисскую русскую добровольческую дружину.

и были удивлены извѣстіемъ о пріѣздѣ командующаго арміей, котораго никто еще въ этихъ частяхъ, недавно перечисленныхъ изъ другой арміи, ни разу не видѣлъ.

— Говорятъ, что онъ очень простой человѣкъ и привѣтливъ со всѣми. Кому, господа, приходилось его встрѣчать?—спрашивалъ капитанъ въ штабной формѣ.

— Нѣтъ, не приходилось... Всѣ мы его знаемъ только по наслышкѣ.

— А я все мечталъ его увидѣть—вотъ какъ хорошо выходитъ. По дѣламъ я пріѣхалъ въ штабъ и не думалъ, что придется представляться.

— Хорошо-то-хорошо, но только ужъ очень нашъ видъ-то не для представленій. Обносились мы порядочно...

— Ничего, не осудитъ!

Несмотря на это, всѣ начинаютъ оправляться передъ зеркаломъ, поправляя щеткою волосы и подтягивая ременные пояса, обдергиваютъ складки рубахъ.

— Съ большимъ характеромъ и силой воли! И вдобавокъ удивительно напоминаетъ Наполеона I,—только что начинаю я дѣлиться своими впечатлѣніями, какъ вбѣгаетъ вѣстовой и докладываетъ, что генералъ пріѣхалъ.

Поздоровавшись съ каждымъ, командующій арміей въ сопровожденіи генерала Ц. проходитъ въ сосѣднюю небольшую комнату, гдѣ накрытъ столъ на десять человѣкъ для высшихъ чиновъ корпуса, среди которыхъ любезный хозяинъ усаживаетъ и меня рядомъ съ командующимъ арміей, вторично представляя, какъ своего земляка и военнаго писателя.

Командующій крѣпко жметъ руку и занимаетъ мѣсто съ боку стола; въ концѣ садится хозяинъ.

Я пользуюсь начавшимся разговоромъ и всматриваюсь въ это энергичное лицо съ темными проницательными глазами.

Профиль рѣзко обозначается и я вижу снова живымъ великаго полководца, сто лѣтъ тому назадъ водившаго свои полки къ побѣдамъ. Сходство съ Наполеономъ еще болѣе увеличиваетъ самая плотная фигура генерала.

— Повидимому австрійцы давно готовили свое наступленіе черезъ Карпаты, — продолжаетъ начатый раньше разговоръ генералъ Ц.

— У меня есть очень интересная картина, найденная здѣсь же въ Ясло у одного изъ обывателей. Это маневры австрійской арміи въ 1910 году въ присутствіи императора Франца-Іосифа. Если угодно я ее прикажу принести...

Большая гравюра черезъ минуту развертывается и внимательно разсматривается всѣми...

— Я слышалъ, что есть даже описаніе этихъ маневровъ въ Карпатахъ, напоминающихъ мнѣ Балканы? Пожалуй, и условія здѣсь въ горахъ почти такія же? — отодвигая отъ себя картину, высказываетъ командующій, берясь за ложку.

— Вѣдь вы помните въ войнѣ 1877—1878 годахъ дѣйствія на Балканахъ? Ну, разумѣется, помните! Вѣдь какъ разъ вашъ именно тогда полкъ шелъ въ авангардѣ.

Командующій съ особымъ удовольствіемъ вспоминаетъ цѣлый рядъ боевыхъ эпизодовъ на Балканахъ. И тутъ же попутно замѣчаетъ:

— Да, много общаго съ дѣйствіями на Карпатахъ въ настоящее время... Разумѣется война трудная, но съ нашими войсками мы все преодолѣемъ.

Твердая увѣренность, основанная на знаніи духа подчиненныхъ войскъ, звучитъ въ голосѣ генерала, а глаза пріобрѣтаютъ особое выраженіе, въ которомъ видна непреклонная воля.

И глядя на него, чувствовалось невольно, что при принятомъ имъ какомъ-либо рѣшеніи нѣтъ мѣста для колебаній и оно будетъ доведено до конца, минуя всѣ препятствія.

Ведя разговоръ, командующій пытливо всматривается въ окружающихъ, видимо изучая каждаго новаго своего подчиненнаго.

Большая умѣренность въ ѣдѣ невольно бросается въ глаза, а полное отсутствіе спиртныхъ напитковъ на столѣ служитъ лучшимъ доказательствомъ, какъ точно исполняется самыми старшими лицами въ арміяхъ Высочайшее повелѣніе о запрещеніи ихъ употребленія.

— Сейчасъ я ѣду дальше, а на обратномъ пути буду ночевать у полковника К.,—говоритъ прощаясь генералъ и тутъ же добавляетъ:

— Развертываются теперь большія событія... Австрійцы наступаютъ вездѣ, но скоро мы ихъ сбросимъ на равнину...

Изъ Ясло я выѣзжаю на автомобилѣ по направленію Кросно. Дорога, сильно разъѣзженная обозами и заваленная мокрымъ снѣгомъ, трудна для движенія, и машина идетъ не скорѣе движенія лошадей.

Снова начинаютъ открываться склоны горъ, поднимающихся вдали. Шоссе проходитъ параллельно желѣзнодорожному пути до Модерновки, а затѣмъ отклоняется на югъ. Одна за другой виднѣются помѣщичьи усадьбы, на которыхъ развиваются флаги Краснаго Креста.

Порою навстрѣчу попадаются транспорты съ ранеными. Мой спутникъ, прапорщикъ М., завѣдующій керосиновыми заводами всего раіона, посвящаетъ меня въ положеніе керосиноваго дѣла.

— Между Ясло, Кросно и Горицей находятся выходы нефти, и вездѣ здѣсь построено много керосинныхъ и бензинныхъ заводовъ. Вообще австрійцы потерпѣли большіе убытки, будучи вынуждены отдать этотъ керосинный округъ. Большія богатства находятся въ этихъ мѣстахъ.

Добываніе нефти производится въ большихъ размѣрахъ, и есть даже англійскія компаніи, ведущія это дѣло. Теперь добыча почти прекратилась, такъ какъ служащіе разбѣжались, но всѣ заводы взяты подъ особое наблюденіе, и запасы керосина и бензина расходуются подъ особымъ контролемъ для надобностей арміи, а излишекъ предоставляется пріобрѣтать населенію.

Вдали показываются какія-то темныя точки, постепенно при нашемъ приближеніи увеличивающіяся и принимающія вначалѣ видъ какихъ-то грибовъ, а затѣмъ уже по мѣрѣ приближенія можно различить цѣлый рядъ нефтяныхъ вышекъ, расположенныхъ по глубокой лощинѣ, протянувшейся параллельно желѣзной дорогѣ.

Повидимому, полоса нефтяныхъ земель достигаетъ верстъ 4—5 ширины, при длинѣ верстъ до восьми.

Вышки чередовались съ огромными цистерными для нефти, небольшими домиками для служащихъ и сараями. Въ миніатюрѣ все напоминало Бакинскіе нефтяные промыслы.

— Австрійцы упорно долгое время защищали эти мѣста, и лишь послѣ большихъ боевъ ихъ удалось выбить отъ сюда. Собственно нефтяной раіонъ довольно значителенъ, и даже въ Горлицѣ есть выходы нефти и заводы,—продолжалъ знакомить меня М.

Но Горлица находится теперь подъ обстрѣломъ австрійской артиллеріи, и въ этомъ недавно красивомъ городкѣ осталось цѣлыми лишь четыре дома. Всѣ же остальныя постройки разрушены совершенно, а какимъ-то чудомъ уцѣлѣлъ бензинный заводъ, откуда привозится бензинъ.

— Но я полагаю, доставлять оттуда бензинъ довольно рискованно.

— Разумѣется! Но все-таки я уже не разъ отправлялся въ такія экспедиціи по ночамъ и привозилъ цистерну полную, а иногда и двѣ, бензину. При этомъ каждый разъ австрійцы открывали такую стрѣльбу изъ орудій, что, казалось, обязательно разобьютъ автомобили.

И представьте себѣ! Со всѣхъ сторонъ въ самомъ недалекомъ разстояніи рвались шрапнели, не попавъ ни разу въ нашъ обозъ...

Мѣстечко Кросно со своими керосиновыми заводами и многочисленными цистернами вокругъ представляетъ собою небольшой городъ тысячъ въ пять, шесть жителей.

Двухъ и трехъэтажные дома придаютъ Кросно видъ большого населеннаго пункта, похожаго на всѣ остальные города Западной Галиціи.

Масса евреевъ наполняетъ собою улицы и площадь. Видимо, здѣсь осталось большинство жителей, ожидающихъ, чѣмъ разрѣшится наступленіе австрійцевъ.

— Поразительно, какъ они держатъ носъ по вѣтру и быстро узнаютъ о всемъ, что дѣлается чуть не по всей Галиціи,—удивляется врачъ Краснокрестнаго лазарета.

— Все знаютъ, о чемъ ни спросите. И навѣрное шпіонятъ за каждымъ нашимъ шагомъ...

— Я также удивлялся, какъ могутъ они такъ быстро узнавать,—подтверждаетъ подполковникъ К. Хотя бы возь-

мите захватъ вчера въ М. аэроплана, имъ былъ уже сегодня утромъ извѣстенъ...

— А при какихъ обстоятельствахъ его захватили?— интересуюсь я.

— Видите ли, онъ вылетѣлъ изъ Перемышля и везъ важныя бумаги. Вѣроятно, случилась какая-нибудь неисправность и онъ, вынужденный спуститься, выбралъ довольно глухое мѣсто, гдѣ рѣшительно ни одного человѣка видно не было. На счастье наше невдалекѣ за зарослями оказались случайно наши два солдата. Спустился аэропланъ, выскочилъ механикъ и давай спѣшно производитъ поправку, а летчикъ самъ даже не вылѣзалъ изъ гондолы... Только наши молодцы подкрались и сразу одинъ, бросившись на механика, вырвалъ у него маузеръ изъ рукъ, а другой вскочилъ въ гондолу и сейчасъ же сѣлъ верхомъ на летчика. Порядочно долго они боролись, пока нашъ не овладѣлъ рычагомъ. Въ это время подбѣжали еще солдаты и помогли. Съ аэропланомъ захвачена была огромная куча корреспонденцій и много секретныхъ донесеній...

— Ну, а что слышно въ здѣшнемъ раіонѣ?... Какъ наши дѣла?...

— Отлично! Вездѣ отбиваемъ атаки, а мѣстами продвинулись уже впередъ, сбросивъ австрійцевъ съ горъ въ долину. Прямо надо поражаться особой выносливости нашихъ войскъ.

Недавно пришлось съ баталіономъ выбивать австрійцевъ изъ ихъ окоповъ. Мятель была такая, что зги не видно. Вѣтеръ кружилъ снѣгомъ, прямо сбивая съ ногъ. Мы двинулись и, увязая въ глубокомъ снѣгу, съ страшнымъ трудомъ поднялись на вершину. И надо думать, не ждали въ такую погоду атаки австрійцы.

Подошли мы къ ихъ окопамъ и безъ выстрѣла бросились прямо на ура...

Растерялись они, заметались и лишь немногіе стали сопротивляться, большинство сейчасъ же бросило оружіе и стало сдаваться.

— Да, наши солдаты, и дѣйствительной службы, и запасные, отличаются какъ бы равнодушіемъ къ опасности. И совершая иногда поразительные подвиги, считаютъ, что выполнили самое обыкновенное «не стоящее» дѣло.

Стоя на автомобилѣ и размахивая шапкою, въѣзжаетъ на площадь какой-то сѣробородый офицеръ.

— Перемышль взятъ—кричалъ онъ во весь голосъ, привлекая къ себѣ общее вниманіе.

— Не можетъ быть! Вѣроятно шутка!

— Откуда вы узнали? Слышатся вопросы стоявшей на тротуарѣ группы офицеровъ и врачей.

— Вѣрно, господа, самъ читалъ телеграмму... Перемышль взятъ! Ура!—во весь голосъ кричитъ онъ проходящему мимо эшелону.

— На лицахъ солдатъ вспыхиваетъ радость. Слышны вопросы и затѣмъ дружное могучее «ура» оглашаетъ улицы.

Лишь евреи остаются спокойными, совершенно не вѣря въ сдачу этой сильной крѣпости.

— Ой! не могли взять Перемышль,— увѣренно дѣлаетъ заключеніе въ полголоса какой-то купецъ, такъ что слова его доносятся до насъ.

— Что ты тамъ сказалъ? Не вѣришь, такой-сякой! Русскому офицеру не вѣришь... Вотъ я тебя сейчасъ, поднимается до высокихъ нотъ голосъ какого-то доктора, съ страшнымъ возмущеніемъ размахивающаго руками подъ носомъ у важнаго еврея.

— Успокойтесь! и я боюсь ошибки, но все же нельзя такъ, хватаетъ доктора за руку мой сосѣдъ въ то время, когда она уже готова опуститься на голову сомнѣвающагося.

— Сколько разъ приходили эти слухи. И каждый разъ становилось обиднымъ, что слухъ не оправдался.

— Да нѣтъ, господа, теперь это уже вѣрно... Не только самъ я слышалъ въ штабѣ, но даже читалъ послѣдній приказъ коменданта Перемышля.

— Какой же приказъ и въ чемъ дѣло?

— Приблизительно въ немъ сказано слѣдующее:

«Вотъ уже шесть мѣсяцевъ какъ желѣзное кольцо русской арміи охватило Перемышль, но нынѣ доблестныя австрійскія войска близко и мы прорвемъ это кольцо стальнымъ ударомъ, идя на соединеніе съ ними. Вы терпѣли долго нужду, голодъ, я знаю, куда поведу васъ—туда, гдѣ стоятъ наши храбрыя войска и гдѣ вы найдете въ изобиліи запасы продовольствія».

Самые недовѣрчивые побѣждены этими словами. Всѣ поздравляютъ другъ друга и пожимаютъ руки. Даже незнакомымъ.

Новость быстро распространяется по окрестностямъ и вездѣ начинаются перекатываясь слышаться крики «ура».

Въ тишинѣ наступающаго вечера звуки растутъ и кажется, что уже по всему фронту облетѣла эта радостная вѣсть и вся русская армія, грозно вставъ, бросаетъ въ лицо врагу эти могучіе крики побѣды и торжества, которые приведутъ къ полному унынію войска непріятеля.

Небо окрашивается закатомъ въ пурпуръ, среди котораго обрисовываются темныя горы.

Гдѣ-то вдали поднимается страшный грохотъ орудійной пальбы, дополняющей салютомъ общіе радостные возгласы.

Д. Н. Логофетъ.

СВѢДѢНІЯ ОБЪ УБИТЫХЪ И РАНЕНЫХЪ *).

Отъ особаго отдѣленія Главнаго Штаба по сбору свѣдѣній о потеряхъ въ дѣйствующихъ арміяхъ. (*Адресъ Отдѣленія:* Петроградъ, Караванная улица, домъ № 1).

УБИТЫ: Прч. ***Багговутъ***, Александръ Николаевичъ; прпрщ. ***Бойко***, Афанасій Антоновичъ; прпрщ. ***Безломыевъ***, Иванъ Петровичъ; прпрщ. ***Диловъ***, Иванъ Михайловичъ; шт.-кап. ***Довгелевичъ***, Владиміръ Ивановичъ; прпрщ. ***Ковиръ***, Михаилъ Андреевичъ; шт.-кап. ***Кондратъ***, Иванъ Томашевичъ; пдпрч. ***Кострицо***, Эдуардъ Станиславовичъ; шт.-кап. ***Кураевъ***, Григорій Николаевичъ; прч. ***Лисиченко***, Евгеній Петровичъ; прпрщ. ***Митрошевскій***, Григорій Павловичъ; пдпрч. ***Михайловскій***, Владиміръ Александровичъ; прч. ***Обуховъ***, Михаилъ Даниловичъ; прпрщ. ***Ротіевъ***, Алексѣй Романовичъ; прпрщ. ***Сприковъ***, Степанъ Михайловичъ; прпрщ. ***Соколовъ***, Владиміръ Николаевичъ; хорунж. ***Текучевъ***, Михаилъ Александровичъ; кап. ***Тимошенко***, Иннокентій Ивановичъ; пдпрч. ***Федченко***, Николай Ефимовичъ.

Прпрщ. ***Бѣлавинъ***, Евгеній Сергѣевичъ; прпрщ. ***Вишняковъ***, Владиміръ Ивановичъ; прпрщ. ***Герасимовъ***, Василій Ивановичъ; прпрщ. ***Зеловичъ***, Самуилъ Іосифовичъ; прпрщ. ***Зинченко***, Андрей Дмитріевичъ; прпрщ. ***Кадахъ***, Александръ Густавовичъ; прпрщ. ***Коуделько***, Алексѣй Іосифовичъ; прпрщ. ***Лебедевъ***, Петръ Николаевичъ; прпрщ. ***Лудмеръ***, Борисъ Яковлевичъ; заур.-прпрщ. ***Никитинъ***, Афанасій; прпрщ. ***Поляковъ***, Семенъ Владиміровичъ; шт.-кап. ***Семеновъ***, Федоръ Ивановичъ; прпрщ. ***Слюткуновичъ***, Василій Васильевичъ; кап. ***Тереховъ***, Иванъ Ивановичъ; кап. ***Широковъ***, Леонидъ Ампліевичъ; пдпрч. ***Шпицбергъ***, Евгеній Ростиславовичъ; прпрщ. ***Яблочковъ***, Ефимъ Алексѣевичъ; прпрщ. ***Янковскій***, Владиславъ Семеновичъ.

УМЕРЛИ ОТЪ РАНЪ: Прпрщ. ***Домонтовичъ***, Евгеній Ивановичъ; прпрщ. ***Максимовъ***, Семенъ Максимовичъ; пдплквн. ***Тельнихинъ***, Леонидъ Аполлинаріевичъ.

Ес. ***Аничкинъ***, Леонидъ Осиповичъ; прпрщ. ***Голле***, Левъ Оскаровичъ; прпрщ. ***Калининъ***, Николай Николаевичъ; кап. ***Корвинъ-Піотровскій***, Казиміръ Александровичъ; прпрщ. ***Ларіоновъ***, Василій Павловичъ; прпрщ. ***Мельцеръ***, Владиміръ Станиславовичъ; пдплквн. ***Мухинъ***, Александръ Григорьевичъ; прпрщ. ***Семеновъ***, Кириллъ Александровичъ; пдплквн. ***Фляшинскій***, Іосифъ Войцеховичъ; прпрщ. ***Шмидтъ***, Борисъ Александровичъ; священ. ***Гордиенскій***, о. Филиппъ.

РАНЕНЫ: Прпрщ. ***Авраменко***, Антонъ Никитичъ; кап. ***Алексѣевъ***, Тимофѣй Аполлоновичъ; прпрщ. ***Алехинъ***, Василій Ивановичъ; прпрщ. ***Алешинъ***, Степанъ Андреевичъ; прпрщ. ***Андреевъ***, Олегъ Васильевичъ; подъес. ***Анисимовъ***, Николай

---

*) По свѣдѣніямъ, напечатаннымъ въ „Русск. Инвалидѣ": 16-го мая № 106 и 17-го мая № 107.

Семеновичъ; прпрщ. ***Анисимовъ***, Семенъ Васильевичъ; прпрщ. ***Бѣлокопытовъ***, Федоръ Федоровичъ; прпрщ. ***Бончковскій***, Станиславъ Владиміровичъ; прпрщ. ***Бріяновъ***, Федоръ Викторовичъ; прпрщ. ***Булгановъ***, Семенъ Іосифовичъ; прч. ***Васецкій***, Петръ Петровичъ; прпрщ. ***Василевичъ***, Захарій Леоновичъ; пдплквн. ***Васильевъ-Савиновскій***, Степанъ Григорьевичъ; пдплквн. ***Вѣсичъ***, Василій Васильевичъ; прпрщ. ***Волковъ***, Григорій Григорьевичъ; пдпрч. ***Воротелякъ***, Борисъ Владиміровичъ; прпрщ. ***Воскресенскій***, Михаилъ Семеновичъ; прпрщ. ***Гальговъ***, Иванъ Вячеславовичъ; прпрщ. ***Де-Виттъ***, Николай Николаевичъ; прч. ***Димитріу***, Александръ Васильевичъ; прпрщ. ***Еноменко***, Александръ Онуфріевичъ; ес. ***Епифановъ***, Федоръ Петровичъ; прпрщ. ***Ефимовъ***, Левъ Львовичъ; прпрщ. ***Живодаръ***; прпрщ. ***Жила***, Миронъ Евтихіевичъ; прпрщ. ***Жуковскій***, Евгеній Кузьмичъ; прпрщ. ***Зеровъ***, Владиміръ Максимовичъ; прпрщ. ***Иваничевскій***, Николай; кап. ***Иванишевъ***, Александръ Григорьевичъ; прпрщ. ***Исаевъ***, Александръ Тихоновичъ; пдпрч. ***Калишевскій***, Олегъ Владиміровичъ; прпрщ. ***Когутницкій***, Козьма Ефимовичъ; прпрщ. ***Кожуховскій***, Георгій Макаровичъ; прпрщ. ***Коляда***, Константинъ Петровичъ; пдпрч. ***Коргановъ***, Василій Васильевичъ; прпрщ. ***Корженевскій***, Викторъ Викторовичъ; прпрщ. ***Корчинскій***, Мартынъ Федоровичъ; прпрщ. ***Коціевскій***, Семенъ Антоновичъ; прпрщ ***Кошляковъ***, Семенъ Никитичъ; прпрщ. ***Красниковъ***; прпрщ. ***Кряжевскій***, Александръ Сергѣевичъ; прч. ***Кугушевъ***, Искандеръ Хасанъ; пдплквн. ***Кулжинскій***, Степанъ Ивановичъ; прпрщ. ***Лоберевъ***, Иванъ Алексѣевичъ; шт.-кап. ***Мадчаваріани***, Александръ Михайловичъ; прч. ***Масичъ***, Леонидъ Николаевичъ; прпрщ. ***Мерлицкій***, Владиміръ Стефановичъ; прч. ***Мицкій***, Дмитрій Федоровичъ; пдпрч. ***Мищенко***, Георгій Емельяновичъ; пдпрч. ***Мищенко***, Иванъ Андреевичъ; прпрщ. ***Неживовъ***, Терентій Трифоновичъ; прпрщ. ***Никитинъ***, Георгій Ивановичъ; прпрщ. ***Никульцевъ***, Иванъ Степановичъ; прпрщ. ***Новиковъ***; прпрщ. ***Осетровъ***, Павелъ Петровичъ; плквн. ***Оссовскій*** (тяжело), Петръ Степановичъ; прпрщ. ***Пахомовъ***, Алексѣй Григорьевичъ; прпрщ. ***Пенько***, Тихонъ Николаевичъ; прпрщ. ***Поповъ***, Николай Прокофьевичъ; прпрщ. ***Порозинскій***; прч. ***Пригоровскій***, Василій Васильевичъ; прпрщ. ***Раевичъ***; прпрщ ***Рахода***, Борисъ Дмитріевичъ; кап. ***Рѣдькинъ***, Александръ Петровичъ; прпрщ. ***Рибо***, Григорій Петровичъ; шт.-кап. ***Рябчевскій***, Иванъ Николаевичъ; прпрщ. ***Свириденко***, Степанъ Михайловичъ; шт.-кап. ***Серафимовъ***, Николай Петровичъ; прпрщ. ***Серончковскій***, Алексѣй Дмитріевичъ; шт.-кап. ***Смирновъ***, Павелъ Васильевичъ; прпрщ. ***Спасудій***, Сергѣй Ивановичъ; шт.-кап. ***Сусловъ***, Павелъ Яковлевичъ; кап. ***Сухонинъ***, Алексѣй Андреевичъ; плквн. ***Талышихановъ***, Асадъ-бекъ; прпрщ. ***Тарасовъ***, Илья Васильевичъ; прпрщ. ***Ульмергъ***, Готлибъ Готлибовичъ; кап. ***Успенскій***, Александръ Фомичъ; прпрщ. ***Фаворскій***; прпрщ. ***Фадѣевъ***, Дмитрій Александровичъ; прпрщ. ***Филевъ***, Савва Кузьмичъ; прч. ***Хитаровъ***, Константинъ Цкалобовичъ; прпрщ. ***Хохловъ***, Николай Николаевичъ; прпрщ. ***Цольгъ***, Вячеславъ Леопольдовичъ; плквн. ***князь Цулукидзе***, Варденъ Григорьевичъ; прпрщ. ***Чендрыкъ***, Александръ Ивановичъ; прпрщ. ***Чигариновъ***, Петръ Ивановичъ; прпрщ. ***Шереметинскій***, Алексѣй Дмитріевичъ; прпрщ. ***Щербаковъ***, Степанъ Емельяновичъ; прпрщ. ***Энгель***, Югагенъ Вильгельмовичъ.

Прпрщ. ***Акатьянцъ***, Кеганъ Амбарцумовичъ; шт.-кап. ***Антоновъ***, Василій Кирилловичъ; прпрщ. ***Бабіевъ***, Крикоръ Маргировичъ; прпрщ. ***Волла***, Петръ Михайловичъ; прпрщ. ***Гавриловъ***, Николай Константиновичъ; прпрщ. ***Демяненко***; прпрщ. ***Ивацевичъ***, Евгеній Константиновичъ; прпрщ. ***Кладовщиковъ***, Юлій Кузьмичъ; прпрщ. ***Кучиневъ***, Владиміръ Георгіевичъ; кап. ***Лушпа***, Андрей Федоровичъ; прпрщ. ***Молчановъ***; прпрщ. ***Николаевъ***, Сергѣй Ивановичъ; прпрщ. ***Озолъ***, Иванъ Ивановичъ; прпрщ. ***Оприцъ***, Александръ Львовичъ; прпрщ. ***Орловъ***, Михаилъ Ивановичъ; прпрщ. ***Осиповъ***, Николай Ивановичъ; прпрщ. ***Павловъ***, Николай Федоровичъ; пдпрч. ***Петровъ***, Николай Иннокентьевичъ; прпрщ. ***Полосатовъ***, Сергѣй Ивановичъ; прпрщ. ***Рагулинъ***, Федоръ Ивановичъ; прпрщ. ***Самодуровъ***, Флоръ Петровичъ; прпрщ. ***Скеверли***, Петръ Васильевичъ; кап. ***Стражевскій***, Григорій Константиновичъ; прпрщ. ***Толстяковъ***, Сергѣй Михайловичъ; прпрщ. ***Трегубенко***, Григорій Федоровичъ; прпрщ. ***Федосовъ***, Федоръ Андреевичъ; прпрщ. ***баронъ фонъ-Ферзенъ*** (остался на полѣ сраженія); прпрщ. ***баронъ Фитингофъ-Шель***, Федоръ Федоровичъ; прпрщ. ***Черновъ***, Михаилъ Михайловичъ; прпрщ. ***Шиляковъ***, Михаилъ Яковлевичъ; шт.-ротм. ***Шкуцко*** тяжело), Александръ Сильверстовичъ; прпрщ. ***Шуршинъ***, Иванъ Николаевичъ; прч. ***Щегловъ***, Алексѣй Яковлевичъ; кап. ***Щуцкій***, Петръ Михайловичъ.

РАНЕНЫ И ОСТАЛИСЬ ВЪ СТРОЮ: Пдпрч. ***Абуладзе***, Георгій Николаевичъ; прпрщ. ***Алейниковъ***, Константинъ Макаровичъ; прч. ***Карповъ***, Борисъ Евдокимовичъ; прпрщ. ***Лукьяновъ***, Федоръ Максимовичъ; кап. ***Мусаевъ***, Магометъ; пдпрч. ***Таранъ***, Сергѣй Аверкіевичъ.

Кап. ***Дмитріевскій***, Николай Евграфовичъ; прпрщ. ***Исаевъ***, Михаилъ Ивановичъ; кап. ***Лазаренко***, Петръ Ивановичъ.

РАНЕНЫ И ОСТАЛИСЬ НА ПОЛѢ СРАЖЕНІЯ: Пдпклвн. ***Бѣсядовскій***, Іосифъ Адамовичъ; прпрщ. ***Вольдтъ***, Максимиліанъ Фердинандовичъ; прпрщ. ***Галюта***, Афанасій; прпрщ. ***Глѣбовъ***, Борисъ; шт.-кап. ***Джапаридзе***; Самсонъ Александровичъ; прпрщ. ***Дубенскій***, Сергѣй Михайловичъ; прпрщ. ***Забаренко***, Михаилъ Климентьевичъ; прч. ***Кузьмичъ***, Владиміръ Сильвестровичъ; прпрщ. ***Куликовъ***, Романъ Васильевичъ; шт.-кап. ***Савельевъ***, Сергѣй Емельяновичъ; прпрщ. ***Сокоревъ***, Иванъ Константиновичъ; прпрщ. ***Станкевичъ***; кап. ***Тодеско***, Константинъ Антоновичъ; прпрщ. ***Шавцевъ***.

КОНТУЖЕНЫ: Прч. ***Бѣлодѣдовъ***, Владиміръ Ивановичъ; прпрщ. ***Брюхановъ***, Владиміръ Ивановичъ; шт.-кап. ***Великопольскій***, Борисъ Ивановичъ; пдплквн. ***Голощаповъ***, Сергѣй Ивановичъ; шт.-кап. ***Голубевъ***, Иванъ Алексѣевичъ; шт.-кап. ***Гринфельдъ***, Николай Евгеньевичъ; прпрщ. ***Гуцулъ***, Василій; прпрщ. ***Доманицкій***, Платонъ Николаевичъ; пдплквн. ***Заблоцкій***, Николай Александровичъ; шт.-кап. ***Калашниковъ***, Иванъ Ивановичъ; кап. ***Кореневскій***, Петръ Филипповичъ; прпрщ. ***Лимаръ***; прпрщ. ***Матарчукъ-Каленикъ***; прпрщ. ***Милинъ***, Павелъ Петровичъ; пдплквн. ***Обольяниновъ***, Павелъ Николаевичъ; пдплквн. ***Персидскій принцъ Сейфулла-Мирза***; пдпрч. ***Русановичъ***, Николай Феофановичъ; кап. ***Сидѣльниковъ***, Николай Павловичъ; пдплквн. ***Тихановскій***, Іосифъ Іосифовичъ; прпрщ. ***Фогель***, Эдуардъ Федоровичъ; пдпрч. ***Фортунатовъ***, Николай Петровичъ; прпрщ. ***Хитровъ***, Александръ Николаевичъ; прпрщ. ***Ховсовъ***, Дмитрій Васильевичъ; корн. ***Шпаковичъ***, Александръ Тимофѣевичъ.

Прпрщ. ***Антоновичъ***, Вацлавъ Адольфовичъ; прпрщ. ***Аузплквн. Бабочкинъ***, Александръ Артемьевичъ; кап. ***Богородицкій***, Алексѣй Александровичъ; кап. ***Галанчукъ***, Николай Порфирьевичъ; прпрщ. ***Голубевъ***, Иванъ Ивановичъ; шт.-кап. ***Диченковъ***, Константинъ Гавриловичъ; прпрщ. ***Добрянскій***, Петръ Захаровичъ; прпрщ. ***Кузьминскій***; пдпрч. ***Кузьминъ***, Левъ Григорьевичъ; прпрщ. ***Перебейносъ***, Никаноръ Никитичъ; прпрщ. ***Переясловъ***, Андрей Феодоровичъ; прпрщ. ***Рахмановъ***, Яковъ Ильичъ; пдплквн. ***Сахацкій***, Ефремъ Матвѣевичъ; пдплквн. ***Федорчукъ***, Александръ Дмитріевичъ; прпрщ. ***Харланиди***, Николай Емсеріевичъ; прпрщ. ***Явицкій***, Алексѣй Петровичъ.

КОНТУЖЕНЫ И ОСТАЛИСЬ ВЪ СТРОЮ: Шт.-кап. ***Богдасаровъ***, Богдасаръ Джангировичъ; пдпрч. ***Гридневъ***, Василій Алексѣевичъ; кап. ***Данилевскій***, Николай Антоновичъ; прпрщ. ***Жолобовъ***, Павелъ Яковлевичъ; прпрщ. ***Зенченко***; прпрщ. ***Кохъ***, Евгеній Федоровичъ; кап. ***Пурцеладзе***, Ерастъ Михайловичъ; кап. ***Пурцеладзе***, Ираклій Михайловичъ; пдпрч. ***Серпѣевъ***, Николай Александровичъ; прч. ***Тихонравовъ***, Михаилъ Ивановичъ; прч. ***Шамилевъ***, Джемалудинъ Магометовичъ.

Прпрщ. ***Анисомовъ***, Сергѣй Александровичъ; прпрщ. ***Голюдовъ***, Антонъ Трифоновичъ; прпрщ. ***Игнатьевъ***, Михаилъ Ефимовичъ; прпрщ. ***Молодцовъ***, Николай Сергѣевичъ; пдплквн. ***Соколовъ***, Николай Петровичъ.

КОНТУЖЕНЫ И ОСТАЛИСЬ НА ПОЛѢ СРАЖЕНІЯ: Прпрщ. ***Гамрадъ-Курекъ***, Іосифъ Ксенофонтовичъ; шт.-кап. ***Ганжа***, Петръ Андреевичъ.

БЕЗЪ ВѢСТИ ПРОПАЛИ: Шт.-кап. ***Азикуровъ***, Іосифъ Павловичъ; прпрщ. ***Афонинъ***, Иванъ; прпрщ. ***Бай*** (раненъ), Іоганъ Фридриховичъ; прпрщ. ***Бетигъ***, Александръ Павловичъ; пдпрч. ***Болдыревъ***, Валерій; кап. ***Бомбахъ***, Николай Викторовичъ; кап. ***Бунякинъ***, Василій Васильевичъ; прпрщ. ***Бурминъ***, Сергѣй Павловичъ; прпрщ. ***Веселовскій***, Василій Васильевичъ; прпрщ. ***Владимірскій***, Василій Петровичъ; кап. ***Гончаренко***, Игнатій Платоновичъ; прпрщ. ***Гончаровъ***, Василій Андреевичъ; прпрщ. ***Грекуу***, Семенъ Харитоновичъ; прпрщ. ***Давыдовъ***, Дмитрій Афанасьевичъ; прпрщ. ***Данченко***, Трофимъ; прпрщ. ***Зленко***, Федоръ; прпрщ. ***Ивановъ***, Федоръ; прпрщ. ***Исаенко***, Кириллъ; прпрщ. ***Карлинъ***, Янъ Ивановичъ; прпрщ. ***Карповъ***, Семенъ; прч. ***Кобылинъ***, Михаилъ Николаевичъ; прч. ***Коржмасовъ***, Пахрудинъ Омаровичъ; прпрщ. ***Котовъ***, Михаилъ Степановичъ; прпрщ. ***Кохъ*** (раненъ), Эрастъ Георгіевичъ; прпрщ. ***Кравченко***, Константинъ Васильевичъ; прпрщ. ***Ланевскій***, Фадей Казимировичъ; прпрщ. ***Лебедь***, Николай Людвиговичъ; прпрщ. ***Лизановъ***, Михаилъ; прпрщ. ***Машустинъ***, Иванъ; прпрщ. ***Моисеевъ***, Григорій Ивановичъ; прпрщ. ***Нестеровъ***, Георгій Семеновичъ; прпрщ. ***Петриченко***, Матвѣй Филипповичъ; прпрщ. ***Подползино***, Тихонъ; кап. ***Прозоровъ***, Иванъ Николаевичъ; прч. ***Рыпченко***, Владиміръ Арсеньевичъ; пдпрч. ***Рознатовскій***, Евгеній Георгіевичъ; прч. ***Рудницкій***, Дмитрій Андреевичъ; прпрщ. ***Сагайдаченко***, Евгеній; прпрщ. ***Стрѣльчинъ***, Сергѣй Семеновичъ; кап. ***Сусскій***, Георгій Филипповичъ; прпрщ. ***Тальниченко***, Іосифъ; прпрщ. ***Торянникъ***, Иванъ Петровичъ; прпрщ. ***Тряпкинъ***, Иванъ Флоровичъ; прпрщ. ***Уткинъ***, Иванъ; прч. ***Федоровъ***, Іосифъ Григорьевичъ; пдпрч. ***Филипповъ*** (раненъ), Федоръ Григорьевичъ; кап. ***Цыкаловскій***, Яковъ Михайловичъ; прпрщ. ***Черкасовъ***, Александръ; прпрщ. ***Шакинъ***, Иванъ Дмитріевичъ; прпрщ. ***Шереметевскій***,

Леонидъ Леонидовичъ; кол. секр. ***Ванхальскій***, Григорій Адольфовичъ.

Пдпрч. ***Граціанскій***, Николай Ивановичъ; прпрщ. ***Григорьевъ,*** Илья Васильевичъ; кап. ***Евдокимовъ***, Алексѣй Николаевичъ; пдплквн. ***Евдокимовъ,*** Викторъ Ивановичъ; прпрщ. ***Кормилицкій***, Михаилъ Яковлевичъ; прпрщ. ***Липпингъ,*** Куртъ Федоровичъ; прпрщ. ***Мельникъ,*** Георгій Григорьевичъ; шт.-кап. ***Налбандовъ***, Антонъ Мартыновичъ; прпрщ. ***Никитинъ***, Евгеній Михайловичъ; прпрщ. ***Норенбергъ***, Генрихъ Ивановичъ; прпрщ. ***Поповъ***, Викторъ Александровичъ; пдпрч. ***Цыпинъ***, Владиміръ Владиміровичъ; кап. ***Шмуйловъ***, Леонидъ Ивановичъ.

ВЪ ПЛѢНУ: Прпрщ. ***Живетеръ***, Карлъ Денисовичъ; прпрщ. ***Кушельницкій.***

Прпрщ. ***Аристовъ***; прпрщ. ***Сулима***, Діомидъ.

Въ спискѣ безъ вѣсти пропавшихъ („Рус. Инв." №№ 46, 74 и 90), показаны ген.-маіоръ Александръ Яковлевичъ ***Усачевъ***; войск. старш. Павелъ Петровичъ ***Волосниковъ*** и шт.-кап. Виталій Евгеньевичъ ***Серпьевъ***; по дополнительно полученнымъ Главнымъ Штабомъ свѣдѣніямъ, они находятся въ плѣну.

Просятъ авторовъ, желающихъ, чтобы вновь выходящіе труды ихъ были отмѣчены въ «Развѣдчикѣ», присылать по 2 экземпляра ихъ въ редакцію «Развѣдчика», Петроградъ, Колокольная, 14.

Вслѣдствіе значительнаго количества поступающихъ въ редакцію книгъ и недостатка мѣста въ журналѣ, Редакція не беретъ на себя обязательства давать отзывы о каждой поступающей къ ней книгѣ.

С. Филиппов. **Константинополь, его окрестности и Принцевы острова.** Изданіе 2-е, исправленное. Петроградъ. 1915 г.

Цѣна **1** руб. **50** коп.

Книжка С. Филиппова появилась вскорѣ послѣ войны 1877—1878 годовъ, когда мы дошли до Константинополя, но намъ не было суждено овладѣть имъ. Тогда она привлекла къ себѣ всеобщее вниманіе и скоро сдѣлалась библіографическою рѣдкостью. Нынѣ, повидимому, близится то время, когда нѣмецкому засилію на берегахъ Босфора будетъ положенъ предѣлъ, щитъ Олега снова водрузится на вратахъ Царьграда и на св. Софіи вновь засіяетъ крестъ. Поэтому нельзя не признать вполнѣ своевременною идею вновь издать ту же книжку, но въ нѣсколько исправленномъ видѣ, такъ какъ со времени выхода ея въ свѣтъ многое измѣнилось въ Константинополѣ.

Есть еще и другая причина, по которой идею эту слѣдуетъ привѣтствовать, а именно, почти полное отсутствіе въ нашей литературѣ общедоступныхъ сочиненій, по которымъ можно было бы познакомиться съ теперешнею столицею Турціи и ея ближайшими окрестностями.

Въ смыслѣ общедоступности, живости и картинности изложенія, книжка Филиппова не оставляетъ желать ничего лучшаго и смѣло можно сказать, что трудно найти другое сочиненіе, которое читалось бы съ такою же легкостью и съ такимъ же интересомъ. Разъ взявши ея въ руки, съ трудомъ отрываешься отъ нея и живо рисуешь себѣ все то, что описываетъ авторъ.

Вообще нельзя не пожелать, чтобы трудъ покойнаго бѣллетриста получилъ самое широкое распространеніе, такъ какъ онъ знакомитъ читателя съ колыбелью православія, а это знакомство можетъ только укрѣпить въ насъ стремленіе къ завѣтнымъ цѣлямъ, къ которымъ издавна стремилась Россія.

А. К—ъ.

Редакторъ-издатель В. А. Березовскій.

Объявленія

Цѣна объявленій въ «РАЗВѢДЧИКѢ»:

1-я и послѣдняя стран. по **40** к., прочія стран. по **30** к. за строку нонпарейля въ 1/4 ширины страницы.

НОВЫЯ ИЗДАНІЯ,

поступившія за недѣлю.

Его Императорское Величество Государь Императоръ Николай Александровичъ въ дѣйствующей арміи. Ноябрь—декабрь 1914 г. Составилъ ген.-м. ***Дубенскій***. Вып. II Петроградъ. 1915 г. Съ портретами и рисунками . **1** р. **20** к.

Знамя. Памятка солдату на военное время. Матеріалы для бесѣды на основаніи положенія объ обученіи молодыхъ солдатъ, обязательной въ войскахъ. Составилъ ***Д. Д. Кашкаровъ***. Иркутскъ. 1915 г. Съ портретами. . . . . **25** к.

Руководство по полевому телефонному дѣлу. Составили: полковникъ ***И. Е. Пржевалинскій*** и подполк. ***А. В. Бобинскій***. Изд. 3-е, Пересмотрѣн. и дополн. Петроградъ. 1915 г. Съ рисунками и чертежами. . . . . **1** р.

Перемышль. Составилъ ***В. Яковлевъ***, профес. Никол. Инженерной академіи. Петроградъ. 1915 г. Съ 36 фигур. въ текстѣ и 1 лист. черт. . . . . **80** к.

Справочная книжка для офицеровъ. Составилъ ***В. Малинко***. Изд. 6-е, заново переработан. М. 1915 г. съ чертежами. Въ перепл. . . . . **3** р.

Вопросы міровой войны. Сборникъ статей подъ редакціей профес. ***М. И. Туганъ-Барановскаго***. Петроградъ. 1915 г. Съ рисунками. . . . . **4** р.

Письма офицера съ передовыхъ позицій. Составилъ ***И. Курмояровъ***. Петроградъ. 1915 г. . . . . **1** р. **25** к.

Зажиганіе во взрывныхъ моторахъ автомобилей и моторовъ всѣхъ типовъ и примѣненія электричества въ добавочныхъ приборахъ. Магнето низкаго и высокаго напряженія. Часть II. ***Л. Бодри де-Сонье***. Изд. 2-е, весьма значит. дополн. ***Ник. Орловскимъ***. Петроградъ. 1916 г. Съ чертежами. **3** р.

Двадцатипятиверстная карта Европы 1914 г. № 8. Австро-Итальянск. раіонъ. Указатель названій. М. 1914 г. **50** к.

Въ Складѣ В. А. БЕРЕЗОВСКАГО,

Петроградъ, Колокольная 14.

Поступилъ въ продажу:

Учебникъ для подготовки къ испытанію на чинъ ПРАПОРЩИКА запаса пѣхоты.

По программѣ приложенной къ прик. по воен. вѣд. 1886 г. № 75, согласованный съ позднѣйшими уставами и наставленіями. Съ рисунками и чертежами въ текстѣ.

Составилъ **К. Адариди.** Цѣна **2** р. **75** к.

Изданіе В. А. БЕРЕЗОВСКАГО, Петрогр., Колокольная, 14.

Поступилъ въ продажу:

Новый русско-нѣмецкій военный толмачъ

для гг. офицеровъ и прапорщиковъ.

Цѣна **55** коп.

Складъ изданія у В. А. БЕРЕЗОВСКАГО, Петрогр. Колокольная, 14.

Имѣется въ продажѣ:

БОСФОРЪ и ДАРДАНЕЛЛЫ.

Изслѣдованіе вопроса о проливахъ по дипломатической перепискѣ, хранящейся въ Государственномъ и Петроградскомъ Главномъ архивахъ.

Составилъ ***С. Горянновъ***. Съ 10-ю портретами. 1907 г. **2** р.

Складъ В. А. БЕРЕЗОВСКАГО, Петрогр., Колокольная, 14.

ПРИНИМАЮТСЯ ЗАКАЗЫ НА

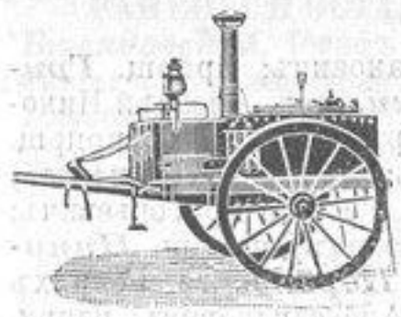

ПОХОДНЫЯ КУХНИ офицерскія и солдатскія и на **термовьюки** (вьючныя кухни, состоящія изъ вьючнаго сѣдла и 2 ящиковъ-термофоровъ съ котломъ и очагомъ). Санитарныя повозки.

Офицерскіе походные чемоданы (пѣхотные) и **кавалерійскія вьюки** со складной походной кроватью **„Грумъ-Гржимайло“.**

Чемоданъ-кровати Гинтера, спальные мѣшки, полевые багажи, палатки, брезенты. ПЕРИСКОПЫ. Артиллер. угломѣры.

Снаряды для гимнастики, принадлежности для фехтованія, спорта и атлетики.

ЗАВОДЪ ПОХОДНАГО СНАРЯЖЕНІЯ

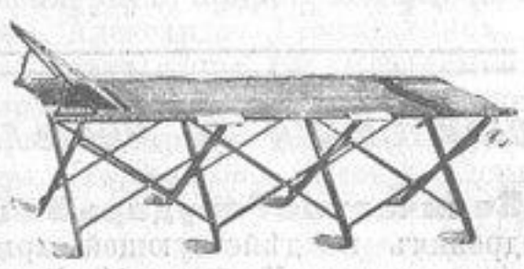

А. ЛАУБЕ и К°.

Петрогр., Софійская 7. Телеф. 124-48.

Телеграммы: **„Геласъ“.**

Вышло **2**-*е изданіе.*

РАБОТА

съ командирскимъ угломѣромъ.

(Сист. Михаловскаго - Турова).

Состав. кап. ***Н. П. Ивановъ.***

Съ чертежами. . . . . 65 к.

Издалъ В. А. БЕРЕЗОВСКІЙ.

! ОСТЕРЕГАТЬСЯ ПОДДѢЛОКЪ !

ПРОВИЗОРА

Г. Ф. ЮРГЕНСЪ

БОРНО-ТИМОЛОВОЕ МЫЛО

отъ ПОТА, ЗАГАРА, ВЕСНУШЕКЪ, УГРЕЙ, ПРЫЩЕЙ и ЖЕЛТЫХЪ ПЯТЕНЪ.

БЛАГОВОННОЕ ТУАЛЕТНОЕ МЫЛО ВЫСШАГО ДОСТОИНСТВА

ПРОДАЕТСЯ ВЕЗДѢ

1/1 кус. 50 к. 1/2 кус. 30 к.

ВЫШЛИ НОВЫЯ ИЗДАНІЯ:

Пособіе для подготовки на чинъ прапорщика пѣхоты, кавалеріи и артиллеріи. Составилъ ген.-лейт. ***В. И. Малинко.*** М. 1915 г. Съ чертеж. и рисунк. **2** р. **50** к.

Этюды по стратегіи. ***Н. А. Кладо.*** Вып. I. Что такое стратегія. Теорія въ военномъ дѣлѣ. Методъ изученія и преподаванія стратегіи. Историческій очеркъ развитія стратегіи какъ науки. Лееръ и Шлихтингъ. Морская стратегическая литература. Петроградъ. 1915 г. . . . . **4** р.

Солдатская душа. (Въ миру). Военно-народная библіотека № 2. Составилъ ***Андрей Самарскій.*** Петроградъ. 1915 г. . . . . **10** к.

Философія войны. ***Р. Штейнметцъ.*** Гаага. Переводъ ***Г. Абрамова.*** Петроградъ. 1915 г. . . . . **2** р.

Константинополь, его окрестности и Принцевы Острова. Составилъ ***С. Филипповъ.*** Изд. 2-е, исправлен. 1915 г. . . . . **1** р. **50** к.

Германская полевая легкая пушка 96 п/А. Краткое описаніе. Таблица стрѣльбы и схема пристрѣлки. Составилъ ***П. Невядомскій.*** Петроградъ. 1915 г. Съ чертежами. . . . . **40** к.

Австрійская 8-см. полевая легкая пушка М 5. Краткое описаніе. Таблица стрѣльбы и схема пристрѣлки. Составилъ ***П. Невядомскій.*** Петроградъ. 1915 г. Съ чертежами. . . . . **40** к.

ТРЕБОВАНІЯ АДРЕСОВАТЬ:

Складъ В. А. БЕРЕЗОВСКАГО, Петроградъ, Колокольная, 14.

ПЕРИСКОПЫ, НЕВИДИМЫЕ

для непріятеля, складные прочной и удобной конструкціи. Вѣсъ 3/4 фун. Цѣны съ запасными частями № 1 — **5** р., № 2 — **7** р.

Высылаются немедленно по полученіи стоимости.

Пересылка и упаковка 1 шт. **1** р., нѣсколькихъ—по почт. тарифу.

Д. В. Химули. Кіевъ. Б. Владимирская № 18, кв. 17. (44) —1

Дисциплина.

Сборникъ законовъ для чтенія нижнимъ чинамъ. Съ портретомъ Государя Императора, рисунками и виньетками. Законы, имѣющіе воспитательное значеніе или представляющіе интересъ для нижнихъ чиновъ. Сост. ***Д. Кашкаровъ.*** Изд. 7-е, исправлен. подъ редакціей ***С. Л. Иванова.*** 1912 г. . . . . ***20*** к.

Курсъ дисциплинарнаго устава и военно-уголовныхъ законовъ для полковыхъ учебныхъ и строевыхъ унтеръ-офицеровъ. Состав. поруч. ***Рымпскій.*** Изд. 4-е, исправлен. и дополнен. подъ редакціею полк. военно-судебнаго вѣдом. ***Вишнякова.*** 1911 г. . . . . ***25*** к.

Настѣнныя таблицы:

Воинская дисциплина. Изд. 5-е. Въ краскахъ. 1914 г. . . . . ***20*** к.

Дисциплинарныя взысканія, налагаемыя на нижнихъ чиновъ. Составлено по дисциплинарному уставу, утвержден. 28-го мая 1888 г. (прик. по воен. вѣд. 1888 г. № 123). Состав. ***Д. С. Натіевъ.*** Изд. 9-е. 1912 г. . . . . ***20*** к.

Складъ В. А. БЕРЕЗОВСКАГО, Петроградъ.

САМОЕ ДЕШЕВОЕ и ЛУЧШЕЕ

средство для покрытія разнообразнѣйшихъ предметовъ, кожанныхъ и иныхъ—отъ дамскихъ туфель до конской сбруи и веревочныхъ постромокъ:

МАЗАКСА

(Инж. Ю. И. Дьякова).

Къ ней спеціально имѣется особая черная краска **Чернь.**

Удобство, мягкость, непромокаемость, глянецъ, очень большое увеличеніе сроковъ службы и храненія вещей.

Около 25 лѣтъ въ широкомъ употребленіи у разн. лицъ, учрежденій, войсковыхъ частей, отъ коихъ имѣются весьма похвальные **оффиціальные** отзывы; между ними—отъ начальниковъ артиллеріи 25-го армейскаго корпуса и Иркутскаго военнаго округа.

Болѣе подробныя свѣдѣнія—безплатно въ главномъ складѣ: **г. Петрогр., Литейный пр., 57, контора „И. А. СЕМЕНОВЪ“,** гдѣ можно получить и самые составы. (123) 26—22

К. А. Ульяновъ.

РУКОВОДСТВО

для завѣдывающихъ хозяйствомъ

въ полкахъ, баталіонахъ и командахъ. Изд. 13-е, исправлен. и дополн. ***І. Защукъ.*** 1915 г. Въ коленк. перепл. **6** р.

Въ это изданіе вошло полностью:

„Положеніе объ управленіи хозяйствомъ въ отдѣльныхъ частяхъ войскъ“.

Издалъ В. А. БЕРЕЗОВСКІЙ, Петроградъ.

П. ФОНЪ-ГЕРИХЪ.

Вышло **2**-*е, дополн. и исправлен. изданіе*

ПО ОПЫТУ ТЕКУЩЕЙ ВОЙНЫ.

БОЕВАЯ ПОДГОТОВКА И ПОЛЕВАЯ СЛУЖБА РОТЫ.

(Зимній и лѣтній періоды).

Выпускъ I. Боевая подготовка. А. Подготовка одиночнаго бойца. Б. Подготовка звена и отдѣленія. В. Обученіе взвода. 1915 г. . . . . 45 к.

„ II. Боевая подготовка. Г. Обученіе роты. ***Его-же.*** Съ 19 чертежами. 1911 г. . . . . 50 к.

„ III. Полевая служба. Изд. 2-е, испр. и дополн. ***Его-же.*** 1912 г. . . . . 65 к.

Изданія В. А. БЕРЕЗОВСКАГО, Петрогр., Колокольная, 14.

Къ этому номеру безплатное приложеніе «ВЫСОЧАЙШІЕ ПРИКАЗЫ».

Типографія Тренке и Фюснс, Петроградъ, Максимиліановскій пер., № 13.

и Сквирскаго полковъ, перемѣшавшихся благодаря трудно доступной мѣстности, что имѣло слѣдствіемъ быстрое возстановленіе порядка и увѣнчалось взятіемъ д. Лацки.

Пѣхотныхъ полковъ:

19-го Костромского, Михаилу ***Шумакову*** за то, что 27 ноября 1914 г., у д. Гробина, повелъ лично баталіонъ въ атаку и, несмотря на сильный ружейный и пулеметный огонь противника, захватилъ окопы послѣ штыковой атаки, причемъ было взято 2 пулемета, 3 офицера и до 200 нижнихъ чиновъ.

35-го Брянскаго, Николаю ***Хоментовскому*** за то, что 8 дек. 1914 г. къ югу отъ с.с. Янушховцы и Гоголевъ, повелъ свой баталіонъ въ атаку, выбилъ противника, захвативъ въ плѣнъ 4 офицера, 1 врача и 240 нижнихъ чиновъ.

42-го Якутскаго, Петру ***Харченко*** за то, что въ бояхъ на р. Санѣ съ 15 по 23 октября 1914 г. неоднократно отражалъ бѣшеныя атаки противника со своимъ баталіономъ, а въ концѣ повелъ баталіонъ въ атаку и штыками отбилъ противника, заставивъ его очистить окопы.

127-го Путивльскаго: Савелію ***Шаронину*** за то, что на р. Санѣ, къ западу отъ д. Вилигозы, противъ с. Граши, съ 20 по 23 окт. 1914 г., съ успѣхомъ оборонялъ ввѣренный ему участокъ противъ превосходныхъ силъ противника, а на разсвѣтѣ 22 окт. 1914 г., по приказанію, атаковалъ противника и занялъ его окопы, произведя атаку въ штыки, чѣмъ способствовалъ дальнѣйшему успѣху нашихъ войскъ, и

Лазарю ***Яралову*** за то, что 6 окт. 1914 г. у д. Лежаховъ, переправилъ свой третій баталіонъ, захватилъ заставы, выбилъ штыками противника изъ его окоповъ, укрѣпился и далъ возможность закончить начатую наводку моста черезъ р. Санъ у Лежахова; при атакѣ взято въ плѣнъ 200 человѣкъ.

129-го Бессарабскаго, Владиміру ***Левису*** за то, что въ ночь съ 18 на 19 октября 1914 г., съ однимъ баталіономъ атаковалъ противника, занимавшаго д. Ниско, выбилъ его и взялъ въ плѣнъ 98 австрійцевъ.

131-го Тираспольскаго: Виктору ***Лалевичу*** за то, что въ бою на р. Санъ, съ 4 по 21 окт. 1914 г., командуя баталіономъ и обороняя важный боевой участокъ полка въ теченіе 16-ти сутокъ, отбилъ всѣ настойчивыя повторныя атаки значительно превосходныхъ силъ противника и не уступилъ своей позиціи, и

Виктору ***Пацъ-Помарнацкому*** за то, что въ бою на р. Санъ, съ 4 по 21 окт. 1914 г., командуя 6-ю ротами, отбилъ всѣ настойчивыя повторныя атаки значительно превосходныхъ силъ противника и не уступилъ своей позиціи.

165-го Луцкаго, Михаилу ***Шаревскому*** за то, что 27 ноября 1914 г. повелъ полкъ въ наступленіе на высоты 388 и 419, у д. Воля-Нисковице, и, несмотря на всѣ трудности, заставилъ противника бросить окопы на высотахъ, при чемъ полкомъ было взято въ плѣнъ 4 офицера и 30 нижнихъ чиновъ.

166-го Ровненскаго, Людвигу ***Ясинскому*** за то, что во время октябрьскихъ боевъ на р. Санѣ 10 окт. 1914 г., съ разсвѣтомъ атаковалъ съ 2-мя ротами окопы противника, изъ которыхъ австрійцы въ теченіе 3-хъ дней поражали окопы Орловскаго полка во флангъ, довелъ атаку до штыковъ, выбилъ противника и захватилъ 2 пулемета и 200 человѣкъ плѣнныхъ.

Командиру 3-й батареи 5-й артиллерійской бригады, Петру ***Иванову*** за то, что въ бояхъ на р. Санѣ со своей батареей, съ 7 по 23 окт. 1914 г., подъ сильнымъ артиллерійскимъ и ружейнымъ огнемъ, содѣйствовалъ стрѣльбой своей батареи атакамъ пѣхоты, и 22 окт. 1914 г., благодаря удачной стрѣльбѣ его батареи по окопамъ противника, атака австрійцевъ была пріостановлена.

5-й артиллерійской бригады, Борису ***Брянчанинову*** за то, что въ бояхъ на р. Санѣ съ 7 по 23 окт. 1914 г., удачнымъ огнемъ своей батареи способствовалъ переправѣ нашихъ войскъ, самъ съ своей батареей переправился на другой берегъ р. Санъ, подъ сильнымъ артиллерійскимъ и ружейнымъ огнемъ, и 22 окт. 1914 г. огнемъ своей батареи пріостановилъ стремительное наступленіе противника.

21-го сапернаго баталіона: Мечиславу ***Доманскому*** за то, что при отходѣ частей 11-й пѣхотной дивизіи, 28 сент. 1914 г., подготовивши мостъ на р. Вислокъ къ взрыву, не взирая на сильный ружейный и артиллерійскій огонь противника, далъ возможность переправиться аріергарду, послѣ чего взорвалъ мостъ, и

Абдулу-Маади-Оглы ***Біакаю*** за то, что съ 9 на 10 окт. 1914 г., построилъ мостъ у Лежахова подъ сильнымъ ружейнымъ и артиллерійскимъ огнемъ, лично руководилъ постройкой моста и способствовалъ связи между обоими берегами.

Капитанамъ:

Генеральнаго штаба, помощнику старшаго адъютанта отдѣла генералъ-квартирмейстера штаба арміи, нынѣ старшему адъютанту штаба 49-й пѣхотной дивизіи, Евгенію ***Плотникову*** за то, что 21 и 22 окт. 1914 г., на р. Санъ, подъ сильнымъ артиллерійскимъ и ружейнымъ огнемъ, произвелъ воздушную развѣдку и, несмотря на то, что аппаратъ получилъ нѣсколько пробоинъ, спокойно довелъ развѣдку до конца, благодаря чему своевременно была произведена атака нашими войсками, приведшая къ полному пораженію противника.

Пѣхотныхъ полковъ:

17-го Архангелогородскаго, Александру ***Гуславскому*** за то, что 8 дек. 1914 г., командуя 1-мъ баталіономъ, при открытой мѣстности, подъ губительнымъ ружейнымъ огнемъ, атаковалъ Ленки-Сѣдлецка, выбилъ противника штыками, захвативъ пулеметъ и 141 плѣннаго.

19-го Костромского: Владиміру ***Фененко*** за то, что 13 ноября 1914 г. подъ Бохніей, получивъ приказаніе отъ командира 4-го баталіона, начальника праваго участка, съ своей 11-й ротой двинулся на лѣвый участокъ, атаковалъ противника и ударомъ въ штыки выбилъ его изъ окоповъ, взялъ болѣе 100 плѣнныхъ и далъ возможность 2-му баталіону двинуться впередъ и выйти изъ затруднительнаго положенія, и

Ивану ***Прокоповичу*** за то, что 22 окт. 1914 г. съ ротами 1-го баталіона и 6-й ротой, въ бою на р. Санъ, отразилъ атаку противника, подъ конецъ взялъ въ плѣнъ болѣе 400 австрійцевъ и утромъ 23 окт. перешелъ въ атаку.

36-го Орловскаго, Николаю ***Рейнгарду*** за то, что, переправившись черезъ р. Санъ у с. Высоцко на лѣвый берегъ, въ ночь съ 6 на 7 окт. 1914 г., съ разсвѣтомъ, личнымъ примѣромъ повелъ въ атаку роту подъ губительнымъ непріятельскимъ огнемъ, прошелъ 2 ряда окоповъ, выбилъ штыками и обратилъ въ бѣгство не менѣе 3-хъ ротъ противника, причемъ захватилъ 2 пулемета и около 100 человѣкъ плѣнныхъ.

42-го Якутскаго, Льву ***Брыныху*** за то, что въ бояхъ на р. Санъ, съ 6 по 23 окт. 1914 г., удерживалъ съ ротой занятыя имъ позиціи и 22 окт. 1914 г. повелъ роту въ атаку, личнымъ примѣромъ довелъ ее до удара въ штыки и, несмотря на трудныя условія мѣстности, выбилъ противника изъ его околовъ.

129-го Бессарабскаго, Федору ***Перепелицѣ*** за то, что, въ ночь съ 10 на 11 окт. 1914 г., близъ мѣст. Рудникъ, лично повелъ роту въ атаку и штыками выбилъ противника, занявъ его окопы, послѣ чего выдержалъ нѣсколько контръатакъ.

Артиллерійскихъ бригадъ:

9-й: Федору ***Капцевичу*** за то, что, командуя 5-й батареей, въ бояхъ на р. Санъ, у с. Высоцко, съ 30 сент. по 23 окт. 1914 г., все время находился въ положеніи исключительной опасности, подъ дѣйствительнымъ ружейнымъ и артиллерійскимъ огнемъ, неоднократно приводилъ къ молчанію непріятельскія батареи и неоднократно своимъ огнемъ отбивалъ попытки значительныхъ силъ противника перейти въ наступленіе, и

Николаю ***Полонецу*** за то, что, временно командуя 4-й батареей, въ бояхъ на р. Санъ, у с. Ветлинъ, съ 3 по 8 окт. 1914 г., находясь на наблюдательномъ пунктѣ въ положеніи исключительной опасности, подъ ружейнымъ и артиллерійскимъ огнемъ, 3 окт. 1914 г. своевременно обнаружилъ попытку противника переправиться на правый берегъ Сана и начатую наводку моста. Огнемъ прекратилъ наводку моста и разогналъ болѣе баталіона противника у с. Адамовка, а затѣмъ привелъ къ молчанію непріятельскую батарею. Въ остальной періодъ непрерывно оказывалъ дѣйствительную помощь частямъ 42-й пѣх. дивизіи.

32-й, Александру ***Ходоровскому*** за то, что съ 7 по 23 окт. 1914 г., командуя батареей, содѣйствовалъ успѣху атаки пѣхоты, находясь на наблюдательномъ пунктѣ, подъ дѣйствительнымъ ружейнымъ, пулеметнымъ и артиллерійскимъ огнемъ.

6-го понтоннаго баталіона Константину ***Отоцкому*** за то, что въ ночь съ 6 на 7 окт. 1914 г., перевезъ десантъ на понтонахъ черезъ р. Санъ, подъ сильнымъ ружейнымъ и артиллерійскимъ огнемъ и быстро навелъ понтонный мостъ, чѣмъ способствовалъ успѣху переправы десанта войскъ 11-го армейскаго корпуса.

Исправляющему должность шт.-офиц. для порученій при командующемъ арміею, числящемуся по армейской кавалеріи, ротмистру Николаю ***Богаевскому*** за то, что, будучи посланъ командующимъ арміей 22 и 24 ноября 1914 г. на позиціи 9 корпуса, 44-й и — дивизій, онъ, въ самомъ разгарѣ боевъ, произвелъ рядъ рекогносцировокъ подъ сильнымъ ружейнымъ и артиллерійскимъ огнемъ и, оцѣнивъ правильно направленіе главнаго удара противника, доставилъ командующему арміей вѣрныя свѣдѣнія о положеніи дѣлъ, что дало возможность принять правильное рѣшеніе и дать цѣлесообразное направленіе резервамъ арміи.

Донского казачьяго полка есаулу Исааку ***Быкадорову*** за то, что 24 окт. 1914 г. съ развѣдывательной сотней, у д. Рокетицы натолкнулся на баталіонъ противника, старавшагося занять шоссе, по которому должна была проходить Донская казачья дивизія, занялъ позиціи и въ теченіе дня велъ упорный бой съ противникомъ, былъ раненъ, но остался въ строю, не давъ противнику овладѣть шоссе до подхода двухъ другихъ сотенъ.

Штабсъ-капитанамъ пѣхотныхъ полковъ:

42-го Якутскаго, Іосифу ***Петрову*** за то, что въ бояхъ на р. Санѣ, съ 6 по 19 окт. 1914 г., выдержалъ и отбилъ нѣсколько атакъ противника и личнымъ примѣромъ доводилъ роту до штыкового удара, занимая постепенно окопы противника.

127-го Путивльск: Виктору ***Горбачу*** за то, что, командуя ротой 22 окт. 1914 г., на р. Санѣ у Лежахова, довелъ ее до удара въ штыки, и

Николаю ***Коршунъ-Осмоловскому*** за то, что, въ ночь съ 1 на 2 окт. 1914 г., занимая позицію на р. Санѣ, у полуразрушеннаго моста у д. Лежаховъ, отбилъ противника, намѣревавшагося здѣсь переправиться, подъ сильнымъ съ его стороны ружейнымъ, пулеметнымъ и артиллерійскимъ огнемъ и держался на позиціи до подхода полка.

175-го Батуринскаго, нынѣ исключенному изъ списковъ убитымъ въ бою съ непріятелемъ чиномъ капитана, Александру ***Левандовскому*** за то, что, въ продолженіе 7, 8, 9 и 10 окт. 1914 г., командуя боевымъ участкомъ роты на позиціи у д. Рацлавице, составлявшей важнѣйшій участокъ полка, несмотря на сильный ружейный, пулеметный и орудійный огонь, отбивалъ неоднократныя атаки во много разъ сильнѣйшаго противника и удержалъ его за собой. На предложеніе противника сдаться отвѣтилъ частымъ огнемъ.

Новоградъ-Волынскаго, Александру ***Гощицкому*** за то, что 13 авг. 1914 г., у д. Майданъ-Гологурскій, за выбытіемъ командира 2 баталіона, принялъ командованіе баталіономъ и, узнавъ, что изъ лѣсу противникъ сильно поражаетъ ружейнымъ и пулеметнымъ огнемъ наши войска, приказалъ баталіону идти въ атаку и съ крикомъ „ура“ повелъ баталіонъ и выбилъ штыками противника; затѣмъ, замѣтивъ обходъ нашего лѣваго фланга южнѣе д. Майданъ-Голугорскій, открылъ сильный ружейный огонь по обходящимъ частямъ, нанесъ имъ большой уронъ и прекратилъ движеніе, чѣмъ оградилъ нашу батарею отъ обстрѣла или даже захвата.

Артиллерійскихъ бригадъ:

9-ю, Алексѣю ***Григорьеву*** за то, что въ бояхъ съ 3 по 8 окт. 1914 г. за переправу черезъ р. Санъ, находясь на передовомъ наблюдательномъ пунктѣ, подъ сильнымъ ружейнымъ и артиллерійскимъ огнемъ, корректировалъ стрѣльбу своей батареи, привелъ къ молчанію непріятельскую батарею и отбилъ атаки непріятельской пѣхоты.

33-й, Николаю ***Де-Брюксу*** за то, что въ бою на р. Санъ, у м. Рудникъ, съ 8 по 12 окт. 1914 г., находясь въ исключительной опасности на передовомъ наблюдательномъ пунктѣ, въ сферѣ дѣйствительнаго ружейнаго и пулеметнаго огня, корректировалъ стрѣльбу батареи, чѣмъ способствовалъ продвиженію впередъ пѣхоты.

12-го сапернаго баталіона, Понтію ***Мироненко-Васютинскому*** за то, что съ 6 по 10 окт. 1914 г. устроилъ мостъ черезъ р. Санъ, у Монастержа, подъ сильнымъ артиллерійскимъ и ружейнымъ огнемъ.

Исправляющему должность шт.-офиц. для дѣлопроизводства при завѣдывающемъ инженерной частью штаба арміи, Арсенію ***Бариловичу*** за то, что съ 6 по 10 октября 1914 г., у д. Монастержъ, находясь въ рядахъ 4 желѣзнодорожнаго

баталіона, руководилъ работами по устройству моста черезъ р. Санъ, подъ сильнымъ артиллерійскимъ и ружейнымъ огнемъ противника.

Поручикамъ:

130-го пѣх. Херсонскаго п., Василію ***Быканову*** за то, что утромъ 7 окт. 1914 г., за р. Санъ, у м. Рудники, атаковалъ высоту, имѣвшую важное для насъ значеніе. Личнымъ примѣромъ довелъ свою роту до штыкового удара и выбилъ противника въ превосходныхъ силахъ подъ губительнымъ огнемъ. Высоту прочно закрѣпилъ за собой.

Артиллерійскихъ бригадъ:

5-й, Ивану ***Соллогубу*** за то, что въ бояхъ съ 5 по 15 окт. 1914 г. на р. Санѣ, находясь въ передовыхъ цѣпяхъ 42-го пѣхотнаго Якутскаго полка, у д. Лазы, въ сферѣ дѣйствительнаго ружейнаго огня давалъ точныя указанія для корректированія стрѣльбы своей батареи и тѣмъ далъ возможность подбить 4 орудія австрійской батареи, сильно облегчивъ положеніе Якутскаго полка.

9-й, Анатолію ***Рихтеру*** за то, что въ періодъ съ 28 сент. по 30 окт. 1914 г., въ бояхъ у д. Высоцка, находясь на передовомъ наблюдательномъ пунктѣ въ сферѣ дѣйствительнаго ружейнаго огня, неоднократно давалъ цѣнныя и точныя указанія для корректированія стрѣльбы, чѣмъ далъ возможность нашей артиллеріи подавить огонь непріятельской артиллеріи и нашей пѣхотѣ удержать занятую ею позицію.

7-го мортирн. арт. дивиз., Николаю ***Тосунову*** за то, что въ бояхъ съ 9 по 17 окт. 1914 г. руководилъ стрѣльбой своей батареи и давалъ точныя указанія ей, находясь въ передовыхъ цѣпяхъ пѣхоты въ разстояніи 400 шаговъ отъ непріятельской цѣпи и способствовалъ быстрому разрушенію форта у Лежахова и занятію его пѣхотой.

Подпоручикамъ пѣхотныхъ полковъ:

18-го Вологодскаго, Борису ***Фомину*** за то, что 17 окт. 1914 г. на р. Санѣ получивъ приказаніе идти въ атаку, быстро поднялъ роту и, увлекая ее своимъ примѣромъ, довелъ до противника, штыками выбилъ его изъ окоповъ, укрѣпился и удержался до смѣны, несмотря на нѣсколько ночныхъ атакъ противника.

19-го Костромского, Евгенію ***Костюченко*** за то, что 13 ноября 1914 г. подъ Бохвіей, по приказанію начальника праваго участка, двинулся въ образовавшійся прорывъ между Костромскимъ и Вологодскимъ полками, сбилъ противника ударомъ въ штыки, при чемъ самъ былъ раненъ, а когда противникъ двинулся въ контръ-атаку для отбитія захваченныхъ 16-й ротой батареи, вторично бросился съ ротой въ атаку и заставилъ противника отступить.

20-го Галицкаго: Николаю ***Данилову*** за то, что 27 ноября 1914 г., у д. Чижичка бросился съ командуемой имъ ротой на прорвавшагося и овладѣвшаго уже важнымъ участкомъ противника и штыковой контръ-атакой заставилъ его отступить, и по отступающему открылъ огонь, чѣмъ нанесъ ему большія потери, и

Александру ***Столяренко*** за то, что 27 ноября 1914 г. на р. Рабѣ, командуя ротой, бросился съ ротой въ атаку на окопы противника, увлекъ за собой весь третій баталіонъ и взялъ окопы подъ сильнымъ ружейнымъ и пулеметнымъ огнемъ, причемъ было захвачено 2 пулемета.

129-го Бессарабскаго, Андрею ***Васильеву-Яковлеву*** за то, что 10 окт. 1914 г., при атакѣ Господскаго двора, близъ м. Рудникъ, у р. Санъ, командуя ротой, подъ убійственнымъ огнемъ противника, личнымъ примѣромъ воодушевилъ роту, стремительно атаковалъ передовые окопы противника, выбилъ его штыками, и, несмотря на тяжелое раненіе, остался при ротѣ, отбивъ рядъ контръ-атакъ, причемъ удержался на занятой позиціи.

174-го Роменск., Николаю ***Зенюку*** за то, что, будучи высланъ съ командой развѣдчиковъ въ числѣ 37-ми человѣкъ 21 окт. 1914 г. въ 4 час. утра у с. Заржица, на р. Санъ, выяснилъ, что противникъ отступаетъ и захватилъ въ плѣнъ австрійцевъ: 1 офицера и 46 нижнихъ чиновъ.

176-го Переволоченскаго, Александру ***Попову*** за то, что, въ ночь съ 4 на 5 октября 1914 г. первымъ переправился на лѣвый берегъ р. Сана, у сс. Новосесь и Вонина, съ командой развѣдчиковъ. Раздѣливъ развѣдчиковъ на 3 партіи,

самъ слѣдовалъ со средней партіей въ числѣ 7-ми человѣкъ, причемъ наткнулся на окопъ противника, гдѣ находилось 28 австрійцевъ съ офицеромъ; бросился на нихъ и захватилъ ихъ всѣхъ въ плѣнъ; при этомъ былъ раненъ тяжело въ грудь.

Корнетамъ Уланскихъ полковъ:

16-го Новоархангельскаго, Дмитрію ***Волянскому*** за то, что 20—22 ноября 1914 г. у дд. Абрановице и Рациборжаны, произвелъ развѣдку, выяснилъ расположеніе противника, прослѣдилъ за его движеніемъ, и, доставивши точныя свѣдѣнія, далъ возможность нашимъ войскамъ заблаговременно организовать отпоръ противнику.

17-го Новомиргородскаго: Георгію ***Трилицкому*** за то, что 29 окт. 1914 г., у гор. Кросно, посланный на развѣдку съ разъѣздомъ въ 6 коней, встрѣтилъ разъѣздъ противника въ 12 коней, бросился на него, изрубилъ нѣсколькихъ и при преслѣдованіи проскочилъ окопы пѣхоты, и

Призванному изъ запаса армейской кавалеріи въ тотъ же полкъ, Владиміру ***Петунникову*** за то, что 23 ноября 1914 г. съ явною личною отъ непріятельскихъ дѣйствій опасностью, подъ сильнымъ и дѣйствительнымъ огнемъ противника, возстановилъ постоянную связь между своднымъ конным корпусомъ и — пѣхотной дивизіей.

Терской казачьей батареи хорунж. Николаю ***Балуеву*** за то, что 26 авг. 1914 г., у д. Майданъ, занялъ наблюдательный пунктъ въ лѣсу и корректировалъ стрѣльбу 3-й Кубанской батареи, находясь въ цѣпи подъ сильнымъ ружейнымъ огнемъ, открылъ мѣстоположеніе 3-хъ батарей противника, по которымъ былъ открытъ удачно огонь съ нашихъ батарей.

Прапорщикамъ:

Призваннымъ изъ запаса армейской пѣхоты въ 20-й пѣхотный Галицкій полкъ: Борису ***Троицкому*** за то, что 27 ноября 1914 г., на р. Рабѣ, у д. Чижички, на высотѣ 364, когда противникъ прорвалъ первую линію окоповъ и грозилъ распространиться по всему фронту, во главѣ 11-й роты, стремительно бросился въ штыки подъ губительнымъ огнемъ противника, сбилъ его и довершилъ его пораженіе энергичнымъ преслѣдованіемъ, и

Кириллу ***Свирчевскому*** за то, что въ бою 27 ноября 1914 г., на р. Рабѣ, у д. Чижички, когда противникъ прорвался черезъ наши окопы и взялъ высоты 364, со 2-й ротой бросился стремительно на противника, штыками выбилъ его и заставилъ бросить высоты, оставивъ болѣе ста труповъ.

Высочайшія награды, объявленныя въ Высочайшемъ приказѣ 12-го апрѣля 1915 года.

УТВЕРЖДАЮТСЯ: *по пѣхотѣ*: производство главноком. арміями фронта 12 дек. 1914 г., *за отличія въ дѣлахъ противъ непріятеля*: въ прпрщ. арм. пѣх.: пдпрпрщ. 1-го лейбъ-грен. Екатеринославск. Имп. Александра II п. ***Пискуна***; *по запасу арміи*: производство главноком. арміями фронта 18 ноября 1914 г., за отличія въ дѣлахъ противъ непріятеля: въ прпрщ. зап. арм. пѣх.: призв. изъ зап. въ 186-й пѣх. Аеландузск. п., заур.-прпрщ. ***Гончарова*** („Русск. Инв." 19 апр. № 88).

Высочайшія награды, объявленныя въ Высочайшемъ приказѣ 13-го апрѣля 1915 г.

ПРОИЗВОДЯТСЯ: *За отличія въ дѣлахъ противъ непріятеля со старшинствомъ*: изъ плквн. въ ген.-м.: *по пѣхотѣ*: ком. л.-гв. Финлядск. п., ***баронъ Клодтъ-фонъ-Юргенсбургъ***, съ 17 окт. 1914 года и съ утвержденіемъ въ занимаемой должности; изъ пдплквн. въ плквн.: *по кавалеріи*: 1-го гус. Сумск. п., ***Ротъ***, съ 17 сент. 1914 г.; 13-го драг. п., ***Смирницкій***, съ 26 ноября 1914 г.; числящ. по арм. кав., бывш. ком.—Донск. каз. п., нынѣ состоящ. въ рез. чин. при шт. Двинск. воен. окр., ***Поповъ***, съ 17 сент. 1914 г.; *по пѣхотѣ*: грен. п.: 1-го лейбъ-Екатеринославск. Имп. Александра II, ***Вержболовичъ***, съ 18 дек. 1914 г.;

10-го Малороссійск., ***Тимофѣевъ***, съ 4 ноября 1914 г.; 12-го Астраханск. Имп. Александра III, ***Романовъ***, съ 9 дек. 1914 г.; пѣх. п.: 24-го Симбирск., убит. въ сраж. съ непріят., ***Дорошенко***, съ 11 авг. 1914 г.; 135-го Керчь-Еникольскаго, ***фонъ-Дерфельденъ***, съ 9 окт. 1914 г.; 146-го Царицынск., ***Покровскій***, съ 20 окт. 1914 г.; стр. п.: 19-го, ***Барановъ***, съ 22 сент. 1914 г.; 1-го Финляндск.: ***Зильбергъ***, съ 25 авг. и ***Янкевскій***, съ 19 сент. 1914 года; 3-го Кавказскаго: ***Максимовичъ***, съ 17 окт. 1914 г. и ***Бушъ***, съ 3 февр. 1915 г.; 31-го Сибир. ***Любимовъ***, съ 28 сент. 1914 г.; изъ войск. старш. въ плквн.: *казачьимъ войскамъ*: ком. каз. п: Донск., ***Тарасовъ*** (Павелъ), съ 22 февр. 1915 г.; Уральск., ***Селезневъ*** (Левъ), съ 1 дек. 1914 г.; оба—съ утв. въ зан. должн.; изъ ротм. въ пдплквн.: *по кавалеріи*: 7-го гус. Бѣлорусск. Имп. Александра I п., ***Зубовъ***, съ 1 ноября 1914 г.; изъ кап. въ пдплквн.: *по пѣхотѣ*: 3-го грен. Перновск. п., ***Осипьянцъ***, съ 18 дек. 1914 г.; пѣх. п.: 70-го Ряжск.: ***Шустовъ*** и ***Тополькицкій***, оба—съ 24 сент. 1914 г.; 71-го Бѣлевскаго: ***Кульманъ***. съ 21 сент., ***Фольшинъ***, съ 20 окт. и ***Москаленко***, съ 10 дек. 1914 г.; 119-го Коломенскаго: ***Кобордо*** и ***Письменовъ***, оба—съ 21 февр. 1915 г.; 137-го Нѣжинск., убит. въ сраж. съ непріят.: ***Сахановъ*** и ***Гласко***, оба—съ 15 авг. 1914 г.; 139-го Моршанск., ***Глинскій***, съ 1 дек. 1914 г.; 146-го Царицынск.: ***Шетневичъ***, съ 20 окт. 1914 г.; 201-го Потійскаго: нынѣ перев. въ 115-й пѣх. Вяземск. п., ***Бойковъ*** и убит. въ сраж. съ непріят., ***Красновъ***, оба—съ 11 окт. 1914 г.; 204-го Ардагано-Михайловск.: умерш. отъ ранъ, получ. въ сраж. съ непріят., ***Щербина***, съ 17 окт. и ***Андреевъ***, съ 18 окт. 1914 г.; Котельническ., ***Іевлевъ***, съ 16 дек. 1914 г.; Златоустовск., ***Поповъ***, съ 21 авг. 1914 г.; стр. п.: 8-го, ***Мазуренко***, съ 13 дек. 1914 г.; 18-го, ***Пахуцкій***, съ 18 сент. 1914 г.; Финлядск.: 1-го, ***Даниловъ***, съ 23 окт. 1914 г.; 4-го, ***Шептицкій***, съ 15 окт. 1914 г.; 10-го, ***Кущинскій***, съ 12 окт. 1914 г.; 3-го Кавказск.: ***Арешевъ***, съ 15 сент. 1914 г. и ***Рудневъ***, съ 5 февр. 1915 г.; Сибирскихъ: 11-го Ея Велич. Гос. Имп. Маріи Ѳеодоровны, ***Бужинскій***, съ 21 янв. 1915 г.; 17-го, ***Петровъ***, съ 22 ноября 1914 г.; 21-го Ея Велич. Гос. Имп. Александры Ѳеодоровны, ***Левашевъ***; 22-го, ***Макаровъ***, оба—съ 10 ноября 1914 г.; 25-го, ***Пугачевъ***, съ 7 октября 1914 г.; 26-го, ***Янышовскій***, съ 11 окт. 1914 г.; 31-го, ***Осиповъ***, съ 3 ноября 1914 г.; 32-го, ***Ваниковскій***, съ 22 октября 1914 г.; ***Богатноу***, съ 24 окт. 1914 г.; *по артиллеріи*: 24-й арт. бриг., ***Николаевъ***, съ 5 ноября 1914 г.; *по инженернымъ войскамъ*: 23-го сап. бат., ***Матовъ***, съ 1 февраля 1915 г.; *по казачьимъ войскамъ*: изъ ес. въ войск. старш.: Оренбургск. каз. полка, ***Волженцевъ*** (Василій), съ 21 окт. 1914 г.; 1-го Верхнеудинск. п. Забайкальскаго каз. войска, ***Зиминъ*** (Василій), съ 12 ноября 1914 г.; Донск. каз. п., ***Татаркинъ*** (Григорій), съ 9 ноября 1914 г.; *по кавалеріи*: изъ шт.-рот. въ рот. 2-го лейбъ-гус. Павлоградск. Имп. Александра III п., ум. отъ ранъ, получ. въ ср. съ непр., ***Канивальскій*** (Павелъ), съ 22 февр. 1915 г.; *по пѣхотѣ*: изъ шт.-кап. въ кап.: 16-го грен. Мингрельск. п., ***Федоровъ***, съ 17 окт. 1914 г.; пѣх. п.: 37-го Екатеринбургск.: ***Власенко*** и уб. въ ср. съ непр., ***Гаугеръ***, оба—съ 13 октября 1914 г.; 71-го Бѣлевск., ум. отъ ранъ, получ. въ ср. съ непр., ***Звіададзе***, съ 5 сент. 1914 г.; 97-го Лифляндск., убит. въ ср. съ непріят. ***Бороджинъ***, съ 18 янв. 1915 г.; 106-го Уфимск., ***Балодъ***, съ 30 авг. 1914 г.; 126-го Рыльск., нынѣ перев. въ 20-й пѣх. Галицк. п., ***Боровиковъ***, съ 5 сент. 1914 г., 201-го Потійск., уб. въ сраж. съ непріят., ***Лудзѣньнъ***, съ 11 окт. 1914 г.; 7-го Сибирск. стр. п., ***Томме***, съ 6 дек. 1914 г.; *по артиллеріи*: 42-й арт. бриг., ***Кирилловъ***, съ 13 авг. 1913 г.; *по казачьимъ войскамъ*: изъ подъес. въ ес.: Оренбургск. каз. п., ***Федуринъ*** (Павелъ), съ 12 окт. 1914 г.; 1-й Забайкал. каз. бат., ***Кобылкинъ*** (Алексѣй), съ 22 ноября 1914 г.; 1-й Донск. каз. бат.: ***Земцовъ*** (Павелъ) и ***Пронинъ*** (Яковъ), послѣдній—съ 9 авг. 1912 г.; *по кавалеріи*: изъ прч. въ шт.-ротм.: 1-го гус. Сумскаго п., ***Крейтеръ***, съ 30 ноября 1914 г.; изъ прч. въ шт.-кап.: *по пѣхотѣ*: 10-го грен. Малороссійск. п., ***Баулинъ***, съ 11 ноября 1914 г.; пѣх. п.: 12-го Великолуцкаго, ***Русинъ***, съ 1 декабря 1914 г.; 21-го Муромск., ***Дудинъ***, съ 15 авг. 1914 г.; 71-го Бѣлевск., ***Очеретько***, съ 10 декабря 1914 г.; 113-го Старорусск., ***Негеля***, съ 29 окт. 1914 г., 202-го Горійск., ***Самойленко***, съ 24 марта 1914 г.; Котельнич. ***Леви***, съ 16 дек. 1914 г., Богучарск., ***Протопоповъ***, съ 29 октября 1914 г.; стр. п.: 3-го, ***Будзиловичъ*** (Антонъ), съ 25 февр. 1915 г.; 15-го Сибирск., ***Карабановъ***, со 2 ноября 1914 г.; изъ сотн. въ подъес.: *по казачьимъ войскамъ*: Донск. каз. п, ***Усачевъ*** (Георгій), съ 25 февр. 1915 г.; изъ пдпрч. прч: *по пѣхотѣ*: пѣх. п.: 15-го Шлиссельбургск., ***Кириковъ***, съ 24 января 1915 г.; 70-го Ряжск., ***Блажевичъ***, съ 13 окт. 1914 г.; 146-го Царицынск., ***Пикульскій***, съ 20 окт. 1914 г.; 150-го Таманск., ***Минченко***, съ 12-го окт. 1914 г.

Государь Императоръ Всемилостивѣйше соизволилъ пожаловать за отличія въ дѣлахъ противъ непріятеля:

Ордена:

Св. Равноапостольнаго Князя Владиміра 3-й степени съ мечами: — ком. 3-й бат. л.-гв. 1-й арт. бриг., плквн. Николаю ***Чуйкевичу***.

Св. Равноапостольнаго князя Владиміра 4-й степени съ мечами и бантомъ:— л.-гв. Егерск. п. плквн. Александру ***Бурману***; л.-гв. Егерск. п. кап.: Эммануилу ***Оприцу***, Алексѣю ***Кривошеину,*** Николаю ***Роттштейну*** и Павлу ***Кондыреву***; шт.-кап.: л.-гв. Егерск. п., Василію ***Бобровскому;*** л.-гв. 1-й арт. бриг., Николаю ***Снигиревскому***; л.-гв. Егерск. п. прч. Борису ***Анфилову***; призв. изъ зап.: гвард. пѣх., л.-гв. въ Семеновск. п., пдпрч. Борису ***Энгельгардту;*** легк. арт., л.-гв. въ 1-ю парков. арт. бриг., прпрщ. Андрею ***Раевскому***.

Св. Анны 2-й степени съ мечами: — л.-гв. Егерск. п.: кап. Павлу ***Воронцову***, шт.-кап.: Андрею ***Іевреинову***, Николаю ***Сахновскому***, Александру ***Кузнецову*** и прч. Николаю ***Скорино***; л.-гв. тяжел. арт. див. пдпрч. Сергѣю ***фонъ-Торклусу***.

Св. Анны 4-й степени съ надписью „за храбрость“:—ком. Борисоглѣбскаго пѣх. п.: флиг.-адъют., плквн. Борису ***Квициискому***.

Св. Станислава 2-й степени съ мечами: — кап.: л.-гв. Семеновск. п., князю Федору ***Косаткину-Ростовскому***; л.-гв. 1-й парк. арт. бриг., Григорію ***Есимонтовскому***; шт.-кап.: л.-гв. Егерск. п.: Сергѣю ***Сакварелидзе-Бежанову,*** Павлу ***Бѣлокопытову*** и Леонтію ***Гапонову***; л.-гв. 1-й парк арт. бриг., Григорію ***Древингу***; прч : призв. изъ зап. гвард: пѣх. л.-гв. въ Преображ. п., Борису ***Скрипицину***; л.-гв. Егерск. п.: князю Борису ***Оболенскому***, Сергѣю ***Штерибергу***, князю Анатолію ***Друцкому,*** Владиміру ***Ладыженскому***, Николаю ***Жельзнову***, Александру ***Воронову***, Михаилу ***фонъ-Боолю*** и Дмитрію ***Гебелю***; призв. изъ зап. легк. арт. л.-гв. въ 1-ю парк. арт. бриг., Владиміру ***Карпинскому***; л.-гв. тяжел. арт. див., Митрофану ***Кореневу***; пдпрч.: л.-гв. Егерск. п.: Сергѣю ***Скорино***, Павлу ***Алексѣевскому***, Николаю ***Нелавицкому***, Николаю ***Ильину***, Кириллу ***Лабинскому*** и Георгію ***Яблочкину***; числящ. по пол. легк. арт., приком. л.-гв. къ 1-й арт. бриг.: Юрію ***Пезе-де-Корвалю***, Борису ***Петровскому***, Владиміру ***Калишевскому,*** Александру ***Трегубову*** и Сергѣю ***Смирнитскому***; 37-й артил. бриг., приком. лейбъ-гв. къ 1-й артиллер. бриг., Петру ***Скрябину***; прпрщ., призв. изъ зап.: арм. пѣх., въ п л.-гв.: Преображенск.: Сергѣю ***Зейме***, Рафаилу ***Лопухину***, Александру ***Стаховичу***, Юрію ***Литовченко***, Дмитрію ***Еврейнову*** и Александру ***Бенуа***; Семеновск.: Игорю ***Энгельгардту***, Антонію ***Чистякову*** и Александру ***Ватаци***; Измайловск., Николаю ***Герхену***; легк. арт., л.-гв. въ 1-ю парк, арт. бриг.: Борису ***Иванову***, Болеславу ***Прушину*** и Александру ***Мартынову***.

Мечи къ имѣющемуся ордену Св. Станислава 2-й степени: — плквн.: ком. бат. л.-гв. 1-й арт. бриг.: 2-й, Владиміру ***Гиршу*** и 5-й, Дмитрію ***Альтфатеру***; ком. л.-гв. 1-й парк. арт. бриг., Юліану ***Явиду***; призв. изъ зап. легк. арт. л.-гв. въ 1-ю парк. арт. бриг., прпрщ. Алексѣю ***Фриде***.

Государь Императоръ Всемилостивѣйше соизволилъ пожаловать: за отлично-усердную службу и труды, понесенные во время военныхъ дѣйствій:

Ордена:

Св. Анны 2-й степени: — л.-гв. Егерск. п., шт.-кап. Владиміру ***Саковичу***; призв. изъ зап. легк. арт. л,-гв. въ 1-ю парк. арт. бриг. прпрщ. Павлу ***Линде***.

Св. Станислава 2-й степени:—л.-гв. Егерск. п. прч. Андрею ***Тихановичу***; прпрщ.. призв., изъ зап. легк. арт., л.-гв. въ 1-ю парк. арт. бриг.: Леониду ***Тройницкому*** и Сергѣю ***Брауде***.

Утверждается пожалованіе главнокомандующимъ арміями фронта, за отличія въ дѣлахъ противъ непріятеля:

Орденовъ:

Св. Анны 2-й степени съ мечами: — плквн.: уланск. п.: 9-го Бугск., Николаю ***Множинскому***; 11-го Чугуевск. Ея Велич. Госуд. Имп. Маріи Ѳеодоровны: Александру ***Добровольскому***; 11-го гус. Изюмск. п., Федору ***Фуллону***; пдплквн.,

1-го лейбъ-гренадерск. Екатеринославск. Имп. Александра II п., Александру ***Иващенко***; 82-го пѣх. Дагестанск. п., Виктору ***Сусленникову***; ком. 1-й батар. 3-го Кавказск. мортирн. арт. дивиз., Давиду ***Григоровичу***; 9-го уланск. Бугск. п., Евгенію ***Кузину***; 11-го драг. Рижск. п., Петру ***Чайковскому***; 11-го гус. Изюмскаго п., Анисиму ***Криворучко***; 1-го Сунженско-Владикавказск. п. Терск. каз. войска войск. старш. Петру ***Занкисову;*** кап.: ген. шт., старш. адъют. шт.: 11-й кавал. дивиз., Георгію ***Полковникову***; гренад. п.: 2-го Ростовск.: Митрофану ***Юницкому***; Станиславу ***Стефановичу*** и Петру ***Рыкову***; 3-го Перновск. Николаю ***Сорокину***; 5-го Кіевск., Дмитрію ***Барыкову***; 7-го Самогитск., Михаилу ***Федосюку***; 206-го Сальянск. п., Константину ***Анджапаридзе***; 1-й гренад. арт. бриг.: командующ. 3-ю батар., Юрію ***Стерлигову*** и Александру ***Свѣницкому***; командующ. 4-ю батар. 2-й гренад. арт. бриг., Александру ***Старооскольскому***; 3-го Кавказск. мортирн. арт. дивиз., Владиміру ***Занфирову***; ротм.: Дагестанск. кон. п., князю Дмитрію ***Аргутинскому-Долгорукову***; 11-го уланск. Чугуевск. Ея Велич. Госуд. Импер. Маріи Ѳеодоровны п., Владиміру ***Геништь***; 11-го гус. Изюмск. п.: Александру ***Филиппову*** и Александру ***Зененкову***; есаул.: 1-го Екатеринодарск. п. Кубанск. каз. войска, Владиміру ***Рѣпникову***; Хоперск. п. Кубанск. каз. войска, Михаилу ***Косякину***; 1-й гренад. арт. бриг. шт.-кап. Владиміру ***Щеголеву***; 11-го гус. Изюмск. п. шт.-ротм. Николаю ***Серпѣеву***.

Св. Станислава 2-й степени съ мечами: — пдплквн.: генеральн. шт., прикомандиров. къ Елисаветградск. кавал. учил., для препод. воен. наукъ, Борису ***Гернгроссу***; 6-го гренад. Таврическ. п., Михаилу ***Шишкину***; 206-го пѣх. Сальянск. п., Николаю ***Августиновичу***; 9-го уланск. Бугск. п., Николаю ***Дарагану***; 11-го драг. Рижск. п., Петру ***Чайковскому***; 11-го уланск. Чугуевск. Ея Вел. Госуд. Имп. Маріи Ѳеодоровны п., Антону ***Друве***; войск. старш.: ком. каз. батар.: 2-й Терск., Александру ***Савицкому***; 3-й кубанск., Михаилу ***Чумаченко***; кап.: гренад. п.: 2-го Ростовск.: Александру ***Бершову*** и барону Дмитрію ***Шеппингу***; 6-го Таврич., Владиміру ***Гросману***; 8-го Московск., Ивану ***Корнакову***; 84-го пѣх. Ширванск. Его Велич. п., Георгію ***Хосровіани***; 19-й кон. батар.; Михаилу ***Меркулову***; 52-й арт. бриг., Александру ***Закутовскому***; 3-го Кавказск. мортирн. арт. дивиз., Михаилу ***Сементовскому-Курило***; ротм.: 7-го гус. Бѣлорусск. Имп. Александра I п., Ивану ***Ратомскому-Кмитто***; 11-го драг. Рижск. п., Петру ***фонъ-Бидерману***; 11-го уланск. Чугуевск. Ея Вел. Госуд. Имп. Маріи Ѳеодоровны п., Михаилу ***Немсадзіеву***; 11-го гус. Изюмск. п., Владиміру ***Подгурскому***; есаул.: каз. батар.: 2-й Терск., Владиміру ***Скороходову***; 3-й Кубанск., Георгію ***Шелесту***; шт.-кап.: грен. п.: 2-го Ростовск., Александру ***Сорочинскому***, Михаилу ***Лучанинову*** и Леониду ***Константинову***; 5-го Кіевск., Георгію ***Тарасевичу***; пѣх. п.: 83-го Самурск., Александру ***Мильчеву-Степанову***; 206-го Сальянск., Ивану ***Голубеву***; шт.-ротм.: 10-го уланск. Одесск. п., Густаву ***Грунауэру***; 11-го гус. Изюмск. п.: Евгенію ***Лукичу***, Михаилу ***Пѣтухову*** и Федору ***Мухортову***; подъес.: 1-го Екатеринодарск. п. Кубанск. каз. войска: Тимофею ***Кондратенко***, Григорію ***Кононенко*** и Дмитрію ***Вербицкому***; Хоперск. п. Кубанск. каз. войска, Александру ***Уклейну***; 3-й Кубанск. каз. батар., Николаю ***Кравченко***; состоящ. по Терск. каз. войску въ комплектѣ Терск. каз. п., Михаилу ***Караулову***; прч.: 8-го грен. Московск. п., Алексѣю ***Шапулину***; призв. изъ зап. арм. пѣх. въ 84-й пѣх. Ширванск. Его Велич. п., Леониду ***Мельницкому***; 3-го Кавказск. мортирн. арт. дивиз., Захарію ***Датіеву***; 11-го гус. Изюмск. п., Георгію ***Яковенко***.

Мечей къ имѣющемуся ордену Св. Анны 2-й степени: — плквн.: 8-го гренад. Московск. п., Николаю ***Николаевскому***; ком. 19-й кон.-арт. батар., князю Владиміру ***Кантакузину***; 2-го грен. Ростовск. п. пдплквн. Платону ***Константинову***; войск. старш.: 1-го Екатеринодарск. п. Кубанск. каз. войска: Константину ***Корсуну*** и Владиміру ***Петину***; 11-го Донск. каз. п., Петру ***Артинскому***; 7-го гренад. Самогитск. п. кап. Ивану ***Гибнеру***; 1-го л.-гренад. Екатеринославск. Имп. Александра II п. шт.-кап. Ивану ***Гринцевичу***.

Мечей къ имѣющемуся ордену Св. Станислава 2-й степени: — плквн.: ком. 1-го дивиз. 1-й гренад. арт. бриг., Владиміру ***Алалыкину***; бывш. ком. 1-го дивиз. 2-й гренад. арт. бриг., нынѣ числ. по полев. легк. арт., состоящ. въ резервѣ чин. при шт. Кіевск. воен. окр., Александру ***Шмидту***; пдплквн.: грен. п.: 5-го Кіевск., умерш. отъ ранъ, получ. въ бою съ непріят., Афанасію ***Шостаковскому***; 6-го Таврическ., Петру ***Костенко***; 205-го пѣх. Шемахинск. п., Михаилу ***Балашеву***; ком. 1-й батар. 1-й гренад. арт. бриг., Леониду ***Тихомирову***; ком. 6-й батар. 2-й гренад. арт. бриг., Михаилу ***Левачеву***; бывш. ком. 3-й батар. 2-й

гренад. арт. бриг., нынѣ числящ. по полев. легк. арт., состоящ. въ рез. чин. при шт. Кіевск. воен. округа, Степану ***Бѣляку***; 1-го Екатеринодарск. п. Кубанск. каз. войска войск. старш.: Ивану ***Агрызкову*** и Владиміру ***Петину***; 3-го грен. Перновск. п. кап. Александру ***Иноземцеву***; Хоперск. п. Кубанск. каз. войска есаулу Андрею ***Несмашному***; 2-й гренад. арт. бриг. кап. Дмитрію ***Гензеловичу*** („Рус. Инв." 21 апрѣля № 89).

Высочайшія награды, объявленныя въ Высочайшемъ приказѣ 13-го апрѣля 1915 года.

Утверждается пожалованіе командующимъ арміею, за отличія въ дѣлахъ противъ непріятеля:

Орденовъ:

Св. Анны 3-й степени съ мечами и бантомъ: — ком. 4-й батар. 29-й артил. бриг., пдполкн. Виссаріону ***Богуславскому***; кап.: пѣх. п.: 114-го Новоторжск., Василію ***Павлову;*** 115-го Вяземск., Вячеславу ***Вильчинскому***; 14-го Финляндск. стрѣлк. п., Николаю ***Морини***; призв. изъ зап. арм. пѣх. въ Трубчевск. пѣх. п., Козьмѣ ***Тимофѣюку***; есауламъ: Донск. каз. п.: 44-го, Валентину ***Петрову***; 45-го, Митрофану ***Меринову***; шт.-кап.: пѣх. п.: 114-го Новоторжск.: Алексѣю ***Кудрявцеву***, Гавріилу ***Дерибизову*** и Ефрему ***Кузнецову***; 115-го Вяземск.: Константину ***Сысоеву,*** Николаю ***Кривцову*** и Іосифу ***Фирсову***; Трубчевск.: Федору ***Федотову*** и Ярославу ***Невскому***; Финляндск. стрѣлк. п.: 14-го: Евгенію ***Соловьянову,*** Евгенію ***Державину***, Михаилу ***Каминскому***, Борису ***Главацкому*** и Александру ***Ольшевскому***; 16-го, Василію ***Федорову***; 29-й артил. бриг., Дмитрію ***Иванову***; прч.: пѣх. п.: 114-го Новоторжск., Василію ***Баташеву***; 115-го Вяземск.: Ивану ***Куликову***, Вацлаву ***Далену*** и Кондрату ***Власову***; 13-го Финляндск. стрѣлк. п., Вячеславу ***Зюньзь***; Донск. каз. п., сотн. Михаилу ***Попову***; 115-го пѣх. п, пдпрч.: Михаилу ***Францу,*** Сергѣю ***Позднякову***, Петру ***Лицису*** и Евгенію ***Людвигу***; прпрщ.: состоящ. въ 29-й артил. бриг.: Фридриху ***Резлеру,*** Георгію ***Заверткину***, Михаилу ***Кутузову***, Александру ***Манько*** и Сергѣю ***Мармыжу*** и призв. изъ зап. пол. легкой арт. въ ту же бриг.: Людвигу ***Боровскому*** и Фридриху ***Вейде***; призв. изъ зап. пол. инж. войскъ въ Кавказск. искровую роту, Карапету ***Бухарцеву***.

Св. Анны 4-й степени съ надписью „за храбрость": — кап.: пѣх. п.: 105-го Оренбургск.: Алексѣю ***Бухвостову*** и Александру ***Шашину;*** 115-го Вяземск., Федору ***Бородичу***; 116-го Малоярославск., Ивану ***Преде***; ротм.: 16-го гусарск. Иркутск. п, Николаю ***Комоцкому***; 19-го драгунск. Архангелогородск. п., Осману ***Смольскому***; кап.: 50-й артил. бриг.: Петру ***Голощанову*** и Константину ***Толпыго***; 3-й конно-артил. Имп. Александра I батар., Владиміру ***Демьяновичу***; Донск. каз. п., есаулу Леониду ***Козлову***; шт.-кап.: пѣх. п.: 115-го Вяземск., Георгію ***Братанову***; 116-го Малоярославск.: Николаю ***Украинцеву*** и Самуилу ***Кулаку***; артил. бриг.: 29-й, Павлу ***Болдыреву***; 50-й, Алексѣю ***Марциновскому***; 29-й парк., Сергѣю ***Шевцову***; 27-го мортирн. артил. дивиз., Дмитрію ***Собичевскому***; прч.: пѣх. п.: 105-го Оренбургск.: Веніамину ***Житкову*** и Степану ***Ованесову***; 114-го Новоторжск.: Сергѣю ***Иванову***, Якову ***Москвинову***, Михаилу ***Дворникову*** и Вольдемару ***Годлевскому***; 115-го Вяземск.: Мартину ***Гартману*** и Альберту ***Грюнбергу***; 116-го Малоярославск.: Казиміру ***Кучинскому*** и Сергѣю ***Солнцеву***; Рославльск.: Анатолію ***Федорову*** и Ивану ***Севрину***; стрѣлк. п.: 18-го, Леониду ***Онищенко***; 13-го Финляндск.: Рудольфу ***Мисевичу*** и Петру ***Клушину***; 40-го Сибирск., Леониду ***Сильману***; 19-го драг. Архангелогородск. п., Семену ***Бухарову***; 29-й артил. бриг., Евгенію ***Барановскому***; корп. воен. топогр., Владиміру ***Шиффферу***; Донск. каз. п., сотн.: Георгію ***Веденьеву*** и Даніилу ***Турчанинову***; пдпрч.: пѣх. п.: 105-го Оренбургск., Сергѣю ***Уманову***, 114-го Новоторжск.: Яну ***Шульту***, Ивану ***Звъздкину*** и Сергѣю ***Никольскому***; 116-го Малоярославск.: Александру ***Позину,*** Василію ***Прудникову*** и Анатолію ***Морджеевскому***; стрѣлк. п.: 18-го: Петру ***Суровцеву***, Леониду ***Куприянову,*** Павлу ***Шимилевичу*** и Владиміру ***Данилову***; 13-го Финляндск.: Георгію ***Овсову*** и Виктору ***Ливаку***; 19-го драг. Архангелогородск. п, корнету Владиміру ***Андрееву***; пдпрч.: 29-й артил. бриг.: Виталію ***Барановскому***, Петру ***Яковьюку*** и Ѳедоту ***Ходову***; числящ. по пол. конной артил. и

состоящ. л.-гв. въ конной артил., Николаю ***Яковлеву***; Донск. каз. п., хорунжему Николаю ***Чиркову***; прпрщ.: призв. изъ зап.: арм. пѣх., въ пѣх. п.: Кремлевскій, Ивану ***Шелину***; Сухаревскій, Александру ***Комарову***; Рославльскій, Сергѣю ***Рулеву***; въ 17-й стрѣлк. п., Владиміру ***Щефановичу***; арм. кавал., въ 19-й драг. Архангелогородскій п., Борису ***Салову***.

Св. Станислава 3-й степени съ мечами и бантомъ: — шт.-кап.: пѣх. п.: 105-го Оренбургск., Константину ***Феохари***; 115-го Вяземск., Валеріану ***Ильчину***; 116-го Малоярославск., Михаилу ***Иванову***; Анапск., Федору ***Съркову***; 14-го Финляндск. стрѣлк. п.: Владиміру ***Тонкихъ*** и Ильѣ ***Веревкину***; 29-й артил. бриг.: Петру ***Битовту***, Александру ***Самуилову*** и Александру ***Овсѣенко***; призв. изъ зап. арм. пѣх. въ 18-й стрѣлк. п., Николаю ***Солодникову***; прч.: пѣх. п.: 114-го Новоторжск.: Григорію ***Иванову***, Болеславу ***Соболевскому***, Іуліану ***Циро***, Борису ***Долбнѣ*** и Николаю ***Розанову***; 115-го Вяземскаго, Эдмунду ***Рейнфельду***; 14-го Финляндск. стрѣлк. п, Николаю ***Годяеву***; 29-й артил. бриг.: Александру ***Делицину***, Федору ***Машарову*** и Александру ***Бабину***; 22-го сап. батал., Виктору ***Петрову***; призв. изъ зап. арм. кавал. въ 5-й пол. жандармск. эскадр., Василію ***Кузьмину***; Донск. каз. п., сотн.: Константину ***Бирюкову*** и Капитону ***Тихонову***; пдпрч.: пѣх. п.: 105-го Оренбургск.: Вильгельму ***Ро***, Брониславу ***Садовскому***, Александру ***Пророчину*** и Павлу ***Шибареву***; 114-го Новоторжск., Кристану ***Понэ***; 115 го Вяземск.: Вольдемару ***Отто***, Гансу ***Ванавески*** и Вельгельму ***Кохгалу***; 116-го Малоярославск., Ивану ***Романову***; Трубчевск.: Николаю ***Болгарю*** и Ивану ***Шленеву***; Финляндск. стрѣлк. п.: 13-го Михаилу ***Сергѣеву***; 14-го: Альфонсу ***Войткелевичу***, Георгію ***Середенко*** и Александру ***Пономаренко***; 15-го: Владиміру ***Бессову*** и Павлу ***Горбачевскому***; 16-ю: Борису ***Желябужскому***, Константину ***Кузнецову***, Льву ***Юхневичу*** и Петру ***Павлову***; 29-й артил. бриг.: Федору ***Андерсону*** и Борису ***Дуплеву***; прпрщ.: состоящ. въ 115-мъ пѣх. Вяземск. п., Владиміру ***Яхонтову;*** призв. изъ зап. арм. пѣх. въ пѣх. п.: 114-Новоторжск.: Ивану ***Муратову*** и Николаю ***Тихомирову***; Устюжск.: Анатолію ***Алексѣеву***, Владиміру ***Бергману***, Николаю ***Кременецкому***, Анатолію ***Меморскому,*** Константину ***Мелик-Додаеву*** и Михаилу ***Егорову;*** Сухаревскій: Сергѣю ***Гальману***, Виктору ***Горностаеву***, Леониду ***Попову***, Алексѣю ***Смирнову*** и Владиміру ***Чудакову***; Сѣченскій: Евгенію ***Кушталову***; Анапскій: Владиміру ***Шишову***, Евгенію ***Щеглову*** и Сергѣю ***Понамареву***; 29-й Сибирскій стрѣлк. п., Аркадію ***Кожеурову***.

Высочайшія награды, объявленныя въ Высочайшемъ приказѣ 14-го апрѣля 1915 года.

ПРОИЗВОДЯТСЯ: *за отличія въ дѣлахъ противъ непріятеля, со старшинствомъ*: изъ плквн. въ ген.-м.: *по генеральному штабу*: исправл. должн. ген.-квартирм. шт. Кавказск. арміи, ***Томиловъ,*** съ 21 окт. 1914 г. и съ утвержд. въ зан. должн.; изъ пдплквн. въ плквн.: *по пѣхотѣ*: пѣх. п.: 98-го Юрьевск., ***Шелковниковъ***, съ 26 дек. 1914 г.; 179-го Усть-Двинск., умершій отъ ранъ, получ. въ сраж. съ непріят., ***Бершовъ***, съ 14 авг. 1914 г.; стрѣлк. п.: 18-го Сибирск., ***Авдѣевъ***, съ 17 ноября 1914 г.; 14-го Туркестанск., ***Ивановъ,*** съ 5 янв. 1915 г.; 18-го Туркестанск., ***Хлѣбниковъ***, съ 14 дек. 1914 г.; изъ ротм. въ пдплквн.: *по кавалеріи*: 13-го гус. Нарвск. п., ***Барановъ***, съ 13 окт. 1914 г.; изъ кап. въ пдплквн.: *по пѣхотѣ*: пѣх. п.: 97-го Лифляндск., ***Гайваровскій***, съ 3 ноября 1914 г.; 110-го Камск., ***Василевскій,*** съ 30 авг. 1914 г.; 176-го Переволоченск.: ***Борзяковскій***, ***Сулимовскій***, оба—съ 5 окт. и ***Телухъ***, съ 19 окт. 1914 г.; 189-го Измаильск., ***Тахтаровъ***, съ 1 окт. 1914 г.; 197-го Лѣсного, ***Наспткинъ,*** со 2 ноября 1914 г.; Люблинск.: ***Ефремовъ***, ***Піотровскій*** и ***Носельскій,*** всѣ трое—съ 11 окт. 1914 г.; стрѣлк. п.: 16-го Сибирск., убитый въ сраж. съ непріят., ***Сигаревичъ***, со 2 окт. 1914 г.; 18-го Сибирск.: ***Шестаковъ***, со 2 дек. и ***Воздвиженскій***, съ 29 дек. 1914 г.; Сибирск., убитый въ сраж. съ непріят., ***Пеневскій***, съ 5 ноября 1914 г.; 7-го Кавказск., ***Кореневскій***, съ 7 дек. 1914 г.; 14-го Туркестанск., ***Васильевъ***, съ 18 дек. 1914 г.; изъ есауловъ въ войск. старш.: *по казачьимъ войскамъ*: 3-го Донск. каз. п.: ***Ивановъ*** (Александръ), съ 26 сент. и ***Дьяковъ*** (Іосифъ), съ 24 окт. 1914 г.; изъ шт.-кап. въ кап.: *по пѣхотѣ*: Варшск. пѣх. п., ***Гейко***, съ 16 авг. 1914 г.; 18-го Туркестанск. стрѣлк. п.: ***Мальчуковскій,*** съ 10 авг., ***Девлишевъ***, съ 14 дек. и ***Рыщетниковъ***, съ 18 дек. 1914 г.; изъ подъесаул. въ есаулы: *по казачьимъ войскамъ*: Уфимско-Самарск. п. Орен-

бургск. каз. войска, ***Рукавишниковъ*** (Иванъ), съ 26 апр. 1914 г.; Оренбургск. каз. п.: 5-го, ***Шеметовъ*** (Алексѣй), съ 1-го сент. 1914 г.; ***Бушмелевъ*** (Александръ), съ 11 іюля и ***Ивановъ*** (Петръ), съ 5 сент. 1914 г.; ***Замятинъ*** (Матвѣй), съ 1 сент. 1913 г.; полк. Кубанск. каз. войска: Кубанск., ***Пьяновскій*** (Дмитрій), съ 1 сент. 1913 г.; Черноморск., ***Попко*** (Андрей), съ 15 іюня 1910 г.; изъ пдпрч. въ прч.: *по артиллеріи*: 25-го мортирн. артил. див., ***Шиловскій***, съ 10 окт. 1914 г.

Государь Императоръ Всемилостивѣйше соизволъ пожаловать за отличія въ дѣлахъ противъ непріятеля:

Ордена:

Св. Анны 1-й степени съ мечами:—ген.-м.: ком. 1-й бриг.—пѣх. див., Павлу ***Рябкову***; испр. должн. инспект. арт. арм. корп., Сергѣю ***Бѣляеву***.

Св. Станислава 1-й степени съ мечами: — ген. шт., нач. шт. арм. корп., ген.-м. Павлу ***фонъ-Коцебу***.

Св. Равноапостольнаго Князя Владиміра 3-й степени съ мечами: — ком. Ольгопольск. пѣх. п., плквн. Николаю ***Файдышу***.

Св. Равноапостольнаго Князя Владиміра 4-й степени съ мечами и бантомъ: — плквн.: пѣх. п.: ком.— Бѣлгорайск., Николаю ***Чижевскому***; Васильковск., Ивану ***Сегерту***; 187-го Аварск., пдплкѣн. Николаю ***Тихомирову***; кап. пѣх. п.: Сквирскаго, Георгію ***Сусскому***; Царевск., Александру ***Бебурову-Набичварову***; тяж. арт. бриг., Константину ***Пальскому***; Донск. каз. отд. сотни подъес. Валентину ***Маноцкову***; арт. бриг. пдпрч. Сергѣю ***Русскихъ***; прпрщ.: призв. изъ зап. арм. пѣх. въ пѣх. п.: Бѣлгорайск.: Николаю ***Рыбакову*** и Николаю ***Лепешкину***; Корсунскій, Николаю ***Парчевскому***; Новоузенск.: Викентію ***Чеклинскому***, Теодору ***Несцеру*** и Борису ***Булыгину***; призв. изъ зап. полев. инж. войскъ въ отд. сап. роту, Николаю ***Панкову***.

Св. Анны 2-й степени съ мечами: — ком. 3-го див.—тяж. арт. бриг., плквн. Василію ***Яцутину***; тяж. арт. бриг. кап.: Ивану ***Портарескулу***, Петру ***Савинскому*** и призв. изъ зап. лег. арт. въ ту же бриг., Аполлонію ***Прохорову***.

Св. Анны 3-й степени съ мечами и бантомъ:—тяж. арт. бриг. шт.-кап.: Александру ***Детюку*** и Григорію ***Мацкевичу***; прч.: арт. бриг., Константину ***Пыжову***; 6-й отд. тел. роты: Павлу ***Аргамакову***, Вевіамину ***Дементьеву*** и приз. изъ зап. пол. инж. войскъ въ ту же роту: барону Петру ***Беллингсгаузену***, Евгенію ***Рудину*** и прпрщ. Виталію ***Литвиненко***.

Св. Анны 4-й степени съ надписью „за храбрость“: — призв. изъ зап. легк. арт. въ—тяж. арт. бриг., прпрщ. Сергѣю ***Узонкелю***.

Св. Станислава 2-й степени съ мечами:—тяж. арт. бриг.: шт.-кап. Владиміру ***Борисла́вскому*** и призв. изъ зап. крѣп. арт. въ ту же бриг., пдпрч. Павлу ***Аксюкову***; 12-го сап. бат. пдпрч. Степану ***Осипову***; прпрщ.: призв. изъ зап. арм. пѣх. въ Царевск. пѣх. п., Арсенію ***Власьевскому***; призв. изъ зап. легк. арт. въ тяж. арт. бриг., Николаю ***Мстиславскому***.

Св. Станислава 3-й степени съ мечами и бантомъ: — призв. изъ зап. легк. арт. въ тяж. арт. бриг., прпрщ. Владиміру ***Садовскому***.

Мечи къ имѣющемуся ордену Св. Станислава 2-й степени: — ком. 2-мъ див. тяж. арт. бриг., пдплквн. Александру ***Модзелевскому***.

Государь Императоръ Всемилостивѣйше соизволилъ пожаловать за отличія въ дѣлахъ противъ непріятеля:

Ордена:

Св. Станислава 1-й степени съ мечами: — ком. бриг. пѣх. див., ген.-м. Александру ***Архипову***.

Св. Равноапостольнаго Князя Владиміра 4-й степени съ мечами и бантомъ:— ком. Рославльск. пѣх. п., плквн. Валеріану ***Стефанскому***; пдплквн.: пѣх. п.: 64-го Казанск., Казиміру ***Кампраду***; 101-го Пермск., Александру ***Михневичу***; ком. 2-й бат. 4-й арт. бриг., Николаю ***Костенко***, кап: пѣх. п.: 103-го Петрозаводскаго, Павлу ***Панову***; 104-го Устюжск.: Сергѣю ***Ильину*** и Павлу ***Казакову***; 204-го Ардагано-Михайловскаго: Владиміру ***Иванченко***, Авксентію ***Абесадзе*** и Николаю ***Смирнову***; Юхновск. Автону ***Бакевичу***; Дунайскаго, Андрею ***Степанову***; стр. п.: 6-го Сибирск., Ивану ***Гаевскому***; 8-го Туркестанскаго, Андрю ***Шевченко***; ком. бат. арт. бриг.: 5-ю, 30-й, Вячеславу ***Кельчевскому***; 4-ю, Евгенію ***Голодолинскому***; 2-ю, Александру ***Иванову***; 6-ю, Владиміру

Шольте; Донск. каз. п. ес.: Михаилу ***Тарарину*** и Якову ***Лѣснинову***; шт.-кап.: ген. шт., старш. адъют. шт. пѣх. див., Федору ***Пучкову***; пѣх. п.: Дунайскаго, Эдмунду ***Желявскому***; 171-го Кобринск., пдпрч. Леону ***Сташевскому***; прпрщ. арм. пѣх., призв. изъ зап. въ пѣх. п.: Дунайск.: Якобу (онъ же Яковъ) ***Касапову*** и Кириллу ***Таманову***; Суражскій, Коронату ***Соколову***.

Св. Анны 3-й степени съ мечами и бантомъ: — Ливенск. пѣх. п. кап. Нилу ***Прокоповичу***; шт.-кап. пѣх. п. Юхновск.: Епифану ***Лапину*** и Андрею ***Штогрину***; Ливенск. Петру ***Зѣвакину***; призв. изъ зап. легк. арт. въ артил. бриг., Оресту ***Каминскому***; Ливенск. пѣх. п., прч. Николаю ***Здановскому***; прпрщ., призв. изъ зап.: арм. пѣх. въ Юхновск. пѣх. п., Владиславу ***Павлюцъ***; кон. арт. въ арт. бриг., Ивану ***Распопову***.

Св. Анны 4-й степени съ надписью „за храбрость“: — шт.-кап.: 34-го пѣх. Сѣвск. п., Льву ***Шицу***; арт. бриг.: 3-й, Георгію ***Бѣлѣковскому***; Константину ***Кукульскому***; прч.: пѣх. п.: 2-го Софійск. Имп. Александра III Владиміру ***Садовскому***; 10-го Новоингерманландск., Алексѣю ***Зозуль***; 144-го Каширск., Борису ***Андрееву***; арт. бриг.: Георгію ***Каракешишеву***, Георгію ***Князеву*** и Сергѣю ***Смирнову***; Ливенск. пѣх. п. пдпрч. Константину ***Вѣліогорскому***; арт. бриг.: пдпрч. Виктору ***Грабилину*** и Григорію ***Сергѣенко***; прпрщ.: числящ. по пол. легк. арт. состоящ. въ этой бриг., Владиміру ***Кулакову*** и призв. изъ зап. въ ту же бриг.: легк. арт.: Константину ***Бобченку***, Михаилу ***Зуеву***, Борису ***Лебедеву***, Михаилу ***Лукьянскому***, Павлу ***Максимову***, Василію ***Нижегородцеву***, Николаю ***Николаеву***, Эдуарду ***Рубену***, Алексѣю ***Толоконникову***, Андрею ***Чесночкову*** и кон. арт.: Станиславу ***Дырмонту***, Владиміру ***Недзвецкому***, Роберту ***Тедерсу***, Михаилу ***Фандѣеву*** и Александру ***Щеглову***.

Св. Станислава 2-й степени съ мечами:—ком. 2-й бат. арт. бриг., пдполк. Ивану ***Лободѣ***; Ливенск. пѣх. п.: кап. Леониду ***Якобсону*** и шт.-кап.: Александру ***Красковскому*** и Вячеславу ***Ананьину***; Кавказск. кон.-горн. арт. див. пдпрч. Петру ***Карпову***.

Св. Станислава 3-й степени съ мечами и бантомъ: — Юхновск. пѣх. п. кап. Валентину ***Мирецкому***; шт.-кап.: пѣх. п.: Юхновск., Петру ***Тудорову***; Ливенск., Владиміру ***Домашневу***; арт. бриг., Аркадію ***Шольцъ-фонъ-Ашерслебену***; Ливенск. пѣх. п. прч.: Василію ***Овчинникову***, Василію ***Журавлеву*** и призв. изъ зап. арм. пѣх. въ этотъ же п., Михаилу ***Изъединову***; призв. изъ зап. арм. пѣх. въ Юхновск. п.: прч. Сергѣю ***Шаповалову*** и прпрщ.: Василію ***Введенскому***, Виктору ***Докукину***, Сергѣю ***Колпенскому***, Евгенію ***Назаревскому*** и Константину ***Юшкевичу***.

Мечи и бантъ къ имѣющемуся ордену Св. Равноапостольнаго Князя Владиміра 4-й степени: — пдполквн.: стр. п.: 6-го Сибирск., Григорію ***Денисенко***; 22-го Туркестанск., Валентину ***Шимкину***.

Государь Императоръ Всемилостивѣйше соизволилъ пожаловать за отличія въ дѣлахъ противъ непріятеля:

Ордена:

Св. Равноапостольнаго Князя Владиміра 3-й степени съ мечами: — плквн.: ген. шт., зав. передв. войскъ по отд. груп. жел. дорогъ и водян. сообщ. Виленскаго раіона, Владиміру ***Кондратьеву***; ком. 2-го желѣзн. бат., Петру ***Козлянинову***; 4-го желѣзн. бат., Сергѣю ***Разгильдееву***.

Св. Равноапостольнаго Князя Владиміра 4-й степени съ мечами и бантомъ: — плквн.: ген. шт., зав. передв. войскъ по желѣзн. дорог. и вод. пут. Варш. раіона, Льву ***Савченко-Маценко***; ком. 5-го жел. бат., Владиміру ***Радкевичу***; 5-го желѣзн. бат., пдполквн. Ивану ***Адову***.

Государь Императоръ Всемилостивѣйше соизволилъ пожаловать за отличія въ дѣлахъ противъ непріятеля:

Ордена:

Св. Равноапостольнаго Князя Владиміра 3-й степени съ мечами: — плквн.: ком. 7-го Сибирск. стр. п., Александру ***Тучапскому***; 3-го Сибирск. стр. п., Александру ***Старикову***.

Св. Равноапостольнаго Князя Владиміра 4-й степени съ мечами и бантомъ:— кап.: ген. шт., старш. адъют. шт. 1-й стр. бриг. Александру ***Кушелевскому***; 159-го пѣх. Гурійск. п. Владиміру ***Пражану***; 3-го стр. п., Николаю ***Семенову***;

Сибирск. стр. п.: 1-го Его Велич.: Василію ***Богданову*** и Николаю ***Москвину;*** 3-го, Михаилу ***Вишневскому***; 8-го, ***Пелъ-Горскому***; Донск. каз. п. ес. Вячеславу ***Кикурину***; 2-го сап. бат. кап. Алексѣю ***Юдину***; шт.-кап.: ген. шт. об.-оф. для поруч. при шт. 19-го арм. корп., Павлу ***Чебыкину***; 4-го Сибирск. стр. п., Ивану ***Вроченскому***; 1-й Сибирск. стр. арт. бриг., Ростиславу ***Львову***; прч.: ген. шт.. об.-оф. для пор. при шт. 19-го арм. корп., Святославу ***Монакову***; Сибирскихъ стр. п.: 5-го, Леониду ***Козину***; 22-го, Рейнгольду ***Мартину***, Донск. каз. п.: сотн. Николаю ***Голубову*** и хорунж. Сергѣю ***Кащееву***.

Св. Анны 2-й степени съ мечами: — ген. шт., старш. адъют. шт. 5-й кав. див., кап. Анатолію ***Шрейдеру***; 5-го тяж. арт. див. шт.-кап. Сергѣю ***Потемкину***; 159-го пѣх. Гурійск. п. прч. Якову ***Бондаренко***.

Св. Анны 3-й степени съ мечами и бантомъ:—1-й Сибирск. стр. арт. бриг.: прч.: Михаилу ***Яковлеву*** и Николаю ***Богоявленскому,*** пдпрч.: Виктору ***Мгалоблишвили***, Ивану ***Цуканову***, Борису ***Храброву*** и Владиміру ***Дывыдову***; прпрщ., призв. изъ зап. арм. пѣх. въ 5-й Сибирск. стр. п., Аполасу ***Леванцуеву***.

Св. Анны 4-й степени съ надписью „за храбрость": — 1-й Сибирск. стр. арт. бриг. шт.-кап.: Николаю ***Гродзскому***, Ростиславу ***Львову*** и Александру ***Андреянову***.

Св. Станислава 2-й степени съ мечами:—ген. шт., старш. адъют. шт. 2-й Сибирск. стрѣл. див., кап. Игорю ***Ребдеву***: 1-й Сибирск. стр. арт. бриг. шт.-кап. Николаю ***Грызлову***; Донск. каз. п. подъес. Сергѣю ***Талалаеву***; прч.: 159-го пѣх. Гурійск. п., Евгенію ***Архангельскому***; 5-го Сибирск. стр. п., Леониду ***Козину***; 159-го пѣх. Гурійск. п. пдпрч.: Виктору ***Галышеву*** и Якову ***Броновицкому***; Донск. каз. п. хорунж. Фавію ***Гнилорыбову***.

Мечи къ имѣющемуся ордену Св. Равноапостольнаго Князя Владиміра 3-й степени:—ком. 4-го Сибирск. стр. п., плквн. Владиміру ***Ярону***.

Мечи къ имѣющемуся ордену Св. Анны 2-й степени: — числящ. по арм. пѣх., старш. адъют. шт. 2-й Сибирск. стр. див. кап. Александру ***Гайдину***.

Мечи и бантъ къ имѣющемуся ордену Св. Анны 3-й степени: — пдплквн.: 120-го пѣх. Серпуховск. п., Константину ***Теодоровичу***; ком. 5-й бат. 2-й Сибирской стр. арт. бриг., Николаю ***Заболотскому***.

Государь Императоръ Всемилостивѣйше соизволилъ пожаловать за отлично-усердную службу и труды, понесенные во время военныхъ дѣйствій:

Ордена:

Св. Анны 1-й степени: — бывш. помощ. нач. арт. Двинск. воен. окр., нынѣ назн. въ резервъ чин. при окружн. арт. упр. того же окр., ген.-м. Ильѣ ***Шестакову***.

Св. Станислава 1-й степени:—отд. корп. погранич. стражи, ком. 9-й погран. Ломжинск. бриг., ген.-м. Игнатію ***Скорино***.

Св. Равноапостольнаго Князя Владиміра 3-й степени: — плквн.: гренад. п.: 2-го Ростовскаго, Дмитрію ***Мышкову***; 4-го Несвижск., Гавріилу ***Мириманову***; 10-го Малороссійск., Степану ***Хлюдзинскому***; 10-го пѣх. Новоингерманландск. полка, Михаилу ***Петрову***; числящ. по арм. кав., ком. желѣзн. и водн. уч. станц. „Варшава-Брестская", Владиміру ***Кузьмицкому***; числящ. по пол. легк. артил.: нач. передов. арт. зап. Двинск. воен. окр., Николаю ***Леньюкову***; прав. дѣл. окруж. арт. упр. Двинск. воен. окр., Альфреду ***Гевеке***; воен. инж.: испр. должн. дѣлопр. окружн. упр. по кварт. довол. войскъ Двинск. воен. окр., Мечиславу ***Мацулевичу***; нач. отд. по кварт. дов, войс ъ: Либавск., Федору ***Миллеру*** и Виленск., Тимофею ***Янчису***; числящ. по желѣзнод. войск., нач. отд. воен.-эксплоатац. отд. упр. воен. сообщ. арм.—фронта, Павлу ***Амбургеру***; испр. должн. нач. санит. отд. шт.—арм., Борису ***Григоровичу***.

Св. Равноапостольнаго Князя Владиміра 4-й степени:—отд. корп. погран. стражи, ком. 5-й погр. Горждинск. бриг., ген.-м. Григорію ***Карачуну***; плквн.: ген. шт., помощ. нач. шт. Двинск. воен. окр., Георгію ***Перлику***; 3-го грен. Перновскаго п., Владиміру ***Лучинину***; числящ. по пол. легк. арт., старш. адъют. окружн. арт. упр. Двинск. воен. окр. Ильѣ ***Григорьеву***; воен. инж., дѣлопроизв. Двинск. воен.-окружн. упр. по кварт. довол. войскъ, Александру ***Емельянову***; ген. шт., исправл. должн. нач. шт. 34-й пѣх. див., барону Андрею ***Арпсгофену***; пдплквн.: ген. шт., исправл. долж. нач. шт. пѣх. див., Карлу ***Карлсону***; пѣх. п.: 68-го лейбъ-Бородинск. Имп. Александра III, Юліану ***Штофельсу***; 105-го Орен-

бургскаго, Евгенію ***Кульбицкому***; ком. 1-мъ дивиз. 1-й запасной арт. бриг., князю Харитону ***Максимени-Шоили***; числящ. по арм. пѣх., коменд. желѣзнод. и водн. уч. станц.: „Варшава-Ковельская" Привислянск. жел. дор., Матвѣю ***Байрашевскому***; „Варшава" Варшаво-Вѣнской жел. дор., Владиміру ***Неловицкому***, „Двинскъ", Ивану ***Худашеву***, „Ченстоховъ", Николаю ***Пашину*** и „Бѣлостокъ", Александру ***Рыльцеву***; числящ. по арм. пѣх., старш. адъют. отд. деж. ген. шт. арм., Антону ***Сигаеву***; 1-го Сибирск. стр. Его Велич. п.: пдплкв. Николаю ***Кандибѣ*** и кап. Владиміру ***Мильману***; кап.: ген. шт., помощ. старш. адъют. отд. ген.-кварт. шт. арм Николаю ***Крушевскому***; 10-го пѣх. Новоингерманландскаго п., Александру ***Хрусталеву***; числящ. по инж. войск., исправл. должн. шт.-оф. для дѣлопроизв. и поруч. упр. инж. снабж. армій фронта, Владиміру ***Крылову***.

Утверждается пожалованіе командующимъ арміею за отличія въ дѣлахъ противъ непріятеля:

Орденовъ:

Св. Анны 3-й степени съ мечами и бантомъ:—гренадерск. п.: 5-го Кіевск.: кап.: Пимену ***Полевину***, Ивану ***Горяинову*** и шт.-кап. Николаю ***Полубинскому***; 6-го Таврическ., Федору ***Яковлеву***; прч.: гренадерск. п.: 5-го Кіевск.: Евграфу ***Шипкову***, Леониду ***Хомутинникову***, Александру ***Руцаю*** и призв. изъ зап. арм. пѣх. въ тотъ же п.: Александру ***Кузнецову*** и Ивану ***Скобликову***; 6-го Таврическ.: Борису ***Троицкому*** и Веніамину ***Дубовицкому***; 7-го Самогитск.: Петру ***Фролову***, Михаилу ***Некрасову*** и Михаилу ***Минину***; 8-го Московск.: Григорію ***Темирову*** и Михаилу ***Кривошапкину***; 2-й грен. артил. бриг.: Александру ***Костереву*** и Борису ***Угрюмову***; пдпрч.: грен. п.: 5-го Кіевск.: Виктору ***Шереметеву***, Николаю ***Арванити*** и Алексѣю ***Житникову***; 6-го Таврическ.: Фридриху ***Кронбергу***, Андрею ***Дмитрову***, Александру ***Даньшину***, Сергѣю ***Лашкареву*** и Владиміру ***Вальднеру***; 7-го Самогитск., Александру ***Финикову***; 8-го Московск.: Анатолію ***Холодковскому***, Ивану ***Брейкину*** и Ивану ***Гриневичу***; прпрщ.: арм. пѣх., состоящ. въ 6-мъ грен. Таврическ. п.: Виктору ***Марсову*** и Николаю ***Новожилову***; арм. пѣх., призв. изъ зап. въ грен. п.: 5-й Кіевск.: Сергѣю ***Горохову***, Алексѣю ***Балашеву*** и Георгію ***Янулову***; 6-й Таврическ., Николаю ***Тарусину***; легкой арт., состоящ. во 2-й грен. артил. бриг.: Матвѣю ***Петрову***, Петру ***Кречетову*** и Константину ***Истомину*** и призв. изъ зап. въ ту же бриг., Александру ***Рару***.

Св. Анны 4-й степени съ надписью „за храбрость": — шт.-кап.: 7-го грен. Самогитск. п.: Николаю ***Чаброву*** и Николаю ***Брызгалову***; 2-й грен. артил. бриг., Василію ***Киркову***; прч.: грен. п.: 7-го Самогитск., Дмитрію ***Алексѣеву***; 8-го Московск., Александру ***Силаеву***; 2-й грен. артил. бриг.: Александру ***Плотникову*** и Сергѣю ***Панюшкину***; пдпрч.: грен. п.: 5-го Кіевск.: Николаю ***Берсу*** и Николаю ***Чекмареву***; 8-го Московск.: Георгію ***Шампіе*** и Константину ***Бурсѣ***; 2-й грен. артил. бриг.: Георгію ***Бадаеву*** и Константину ***Снитко***; прпрщ.: арм. пѣх.: состоящ. въ 5-мъ грен. Кіевск. п., Александру ***Краснову***; призв. изъ зап. въ грен. п.: 5-й Кіевск., Владиміру ***Лишкину***; 6-й Таврическ., Сергѣю ***Шаровскому***; 7-й Самогитскій, Василію ***Теплову***, Антонію ***Полунѣеву*** и Андрею ***Андрееву***; 8-й Московскій, Петру ***Спискову***; легкой артил., призв. изъ зап. во 2-ю грен. артил. бриг.: Борису ***Устинову***, Николаю ***Полибину***, Георгію ***Шумскому*** и Левону ***Оганджанову***.

Св. Станислава 3-й степени съ мечами и бантомъ: — 2-й грен. арт. бриг., прч. Всеволоду ***Гаценко***; 6-го грен. Таврическ. п., прч.: Николаю ***Михайловскому***, Петру ***Данилину*** и Николаю ***Никулину***; прпрщ.: арм. п., состоящ. въ грен. п.: 5-мъ Кіевск.: Алексѣю ***Савостину***, Борису ***Нарбуту*** и Александру ***Исаеву***; 6-мъ Таврическ., Александру ***Протопопову***; 7-мъ Самогитск., Вильгельму ***Рейхбергу***; легкой арт., состоящ. во 2-й грен. артил. бриг., Николаю ***Реброву***; арм. пѣх., призв. изъ зап. въ грен. п.: 5-й Кіевскій: Владиміру ***Григорьеву***, Алексѣю ***Нилову*** и Михаилу ***Столповскому***; 7-й Самогитскій, Борису ***Домогацкому***; 8-й Московскій: Минѣю ***Розенбергу***, Адаму-Витольду ***Ивановскому***, Семену ***Чернову*** и Петру ***Жандармову***.

Мечей и банта къ имѣющемуся ордену Св. Анны 3-й степени: — 8-го грен. Московск. п., кап. Мечиславу ***Скржишевскому***.

Мечей и банта къ имѣющемуся ордену Св. Станислава 3-й степени: — 8-го грен. Моск. п., кап. Ивану ***Капустину*** („Русск. Инв." 22 апрѣля № 90).

Высочайшія награды, объявленныя въ Высочайшемъ приказѣ 14-го апрѣля 1915 г.

Утверждается пожалованіе командующимъ арміею, за отличія въ дѣлахъ противъ непріятеля:

Орденовъ:

Св. Анны 3-й степени съ мечами и бантомъ: — кап.: 202-го пѣх. Горійск. п., Константину ***Саакову***; 18-го стрѣлк. п., Николаю ***Сирякову***; 2-го Финляндск. стрѣлк. парк. арт. дивиз., Евгенію ***Берману*** и Григорію ***Лассу***; шт.-кап.: призв. изъ зап. арм. пѣх. въ Ирбитск. пѣх. п., Павлу ***Скорнякову***; Кавказск. гренад. арт. бриг., Ростиславу ***Чвалинскому***; тяж. арт. бриг., Михаилу ***Попову***; призв. изъ зап. легк. арт. въ 29-ю парк. арт. бриг., прпрщ. Виктору ***Штаму***.

Св. Анны 4-й степени съ надписью „за храбрость“:—25-го Сибирск. стрѣлк. п. пдплквн. Николаю ***Пугачеву***; кап.: 202-го пѣх. Горійск. п., Николаю ***Николаеву***; 25-го Сибирск. стрѣлк. п.: Василію ***Колоеову***, Михаилу ***Чурсину***, Петру ***Герасимову*** и Стефану ***Тринкелю***; шт.-кап.: 204-го пѣх. Ардагано-Михайловск. п., Борису ***Шумову***; 26-го Сибирск. стрѣлк. п.: Константину ***Троицкому*** и Сергѣю ***Лукашевичу***; 29-го Сибирск. стрѣлк. п., Александру ***Попову***; 7-й Сибирск. стрѣлк. арт. бриг.: Евгенію ***Шпренглевскому*** и Сергѣю ***Короткову;*** прч.: 202-го пѣх. Горійск. п.: Александру ***Детюку***, Георгію ***Завадскому*** и Василію ***Портныхъ***; Сибирск. стрѣлк. п.: 25-го: Анатолію ***Мягкихъ***, Виктору ***Кондратьеву***, Михаилу ***Маевскому***, Николаю ***Бѣлоцерковскому***, Анатолію ***Покровскому*** и Василію ***Щербакову***; 26-го: Аврааму ***Фартушному***, Ивану ***Власову*** и Алексѣю ***Петропавловскому***; 29-го: Порфирію ***Андрееву*** и Григорію ***Окуневу***; 7-й Сибирск. стрѣлк. арт. бриг.; Аркадію ***Забѣлло*** и Максиміліану ***Грейфгану***; пдпрч.: пѣх. п.: 30-го Полтавск., Виктору ***Разумовскому***; 202-го Горійск.: Виктору ***Анчабадзе***, Якову ***Антонову***, Василію ***Гаспарову*** и Якову ***Бѣжану***; 204-го Ардагано-Михайловск., нынѣ умерш., Константину ***Доріалову***; Сибирск. стрѣлк. п.: 25-го: Николаю ***Лихнеру***, Леонарду ***Меркишу***, Павлу ***Чернову,*** Александру ***Яковлеву***, Евгенію ***Сазонову,*** Аркадію ***Савичу***, Іосифу ***Остасевичу*** и Константину ***Грибунину***; 26-го: Владиміру ***Кульчицкому***, Николаю ***Стобровскому,*** Николаю ***Фловицкому*** и Георгію ***Бильдзюкевичу***; 27-го, Семену ***Миловидову***; 29-го, Петру ***Фаддееву***; 7-й Сибирск. стрѣлк. арт. бриг.: Семену ***Марчуку***, Игорю ***Оранжиреву***, Всеволоду ***Петрову***, Георгію ***Васильеву*** и Всеволоду ***Эверту***; прпрщ.: призв. изъ зап. арм. пѣх.: въ 202-й пѣх. Горійск. п.: Виктору ***Митрофанову***, Алексѣю ***Павлову*** и Борису ***Упдинову***; въ 204-й пѣх. Ардагано-Михайловск. п.: Рейнгольду ***Розиту***, Ивану ***Кудрявцеву*** и Павлу ***Васильеву***; въ 25-й Сибирск. стрѣлк. п.: Василію ***Яхонтову***, Владиміру ***Надеждину***, Леониду ***Нельсону***, Владиміру ***Попову*** и Константину ***Хлѣбникову***; въ 26-й Сибирск. стрѣлк. п.: Владиміру ***Шедеверу,*** Эриху ***Шиллингу***, Валеріану ***Князеву***, Станиславу ***Якубовскому***, Георгу ***Адельгейму***, Николаю ***Дымскому*** и Владиміру ***Ильинскому***; въ 30-й Сибирск. стрѣлк. п., Борису ***Бубекину***; состоящ. въ 7-й Сибирск. стрѣлк. арт. бриг., прпрщ. Алексѣю ***Волкову***; призв. изъ зап. инжен. войскъ въ 3-й понтон. батал., прпрщ. Стефану ***Мрозовскому***.

Св. Станислава 3-й степени съ мечами и бантомъ: — кап.: пѣх. п.: 202-го Горійск., Григорію ***Барнову***; 204-го Ардагано-Михайловск.: Исааку ***Сырмакешеву*** и Іосифу ***Чечелашвили***; 202-го Горійск., шт.-кап. Марцеллу ***Кубяку***; 15-го уланск. Татарск. п. шт.-ротм. Федору ***Шикуцу***; прч.: 204-го пѣх. Ардагано-Михайловск. п., Артуру ***Рейзе***; 14-го гренад. Грузинск. п., Люцію ***Куликовскому***; призв. изъ зап. арм. кавал. въ шт. 15-й кавал. дивиз., корн. Петру ***Кондоиди***; прпрщ.: призв. изъ зап. легк. арт.: въ тяж. арт. бриг.: Александру ***Юношь***, Ивану ***Диндойну***, Казиміру ***Блажевичу*** и Борису ***Тупикову***; въ 29-ю парк. арт. бриг.: Льву ***Бетхеру***, Христофору ***Фогельману,*** Мартыну ***Яндау***, барону Вернеру ***Энгельгарду***, Петру ***Николаеву***, Всеволоду ***Московенко***, Эрнесту ***Керковіусу***, Василію ***Кареву***, Евгенію ***Зевальду*** и Монгарду ***Гельмсингу***; въ 20-й парк. мортирн. арт. дивиз.: Войцеху ***Буйко,*** Іосифу ***Тромбергу*** и Вернеру ***Вальдману***.

Мечей и банта къ имѣющемуся ордену Св. Анны 3-й степени: — 202-го пѣх. Горійск. п., кап. Владиміру ***Фрейдлингу***.

Государь Императоръ Всемилостивѣйше соизволилъ пожаловать за отлично-ревностную службу и особые труды, вызванные обстоятетьствами текущей войны, съ 1 января 1915 г.:

Ордена:

Св. Анны 1-й степени: — инспект. инжен. части Петроградск. воен. окр., ген.-лейт. Николаю ***Добровольскому***; помощн. инспект. инжен. части Петроградск. воен. окр., ген.-м. Владиміру ***Кухарскому***.

Св. Станислава 1-й степени: — ген.-м.: командовавш. 1-мъ зап. пѣх. батал., нынѣ нач. бриг. Государств. ополч., Викентію ***Губаржевскому***; Красносельск. коменд., Іосифу ***Павлову***; штатн. препод. Николаевск. инжен. акад. и учил., Петру ***Лихачеву***.

Св. Равноапостольнаго Князя Владиміра 3-й степени: — помощн. нач. орудійн. зав., по технич. части, ген.-м. Дмитрію ***Дыхову***; плквн.: ком. зап. пѣх. батал.: Якову ***Степанову*** и Сергѣю ***Дьякову***; зап. пѣх. батал., Константину ***Лучивкѣ-Неслуховскому***; бывш. ком. зап. пѣх. батал., нынѣ числящ. по арм. пѣх., состоящ. въ резервѣ чин. при шт. Двинск. воен. окр., Николаю ***Побылевскому***; числящ. по арм. пѣх., исправл. должн. юрисконсульта канц. при главн. нач. Петроградск. воен. окр., Николаю ***Вейтцелю***; числящ. по гвард. легк. арт., нач. мастерск. Сестрорѣцк. оруж. зав., Евгенію ***Дмитревскому***; числящ. по полев. легк. арт.: помощн. нач. орудійн. зав., по хозяйств. части, Александру ***Розенонду***; помощн. нач. Охтенск. зав. взрывч. веществъ, по хозяйств. части, Владиміру ***Тавастшернѣ***; бывш. старш. адъют. окружн. арт. упр. Петроградск. воен. окр., нынѣ исправл. должн. правит. дѣлъ того же упр., Владиміру ***Ивыльметьеву***; ком. зап. сап. батал., Вильгельму ***Герингу***; воен. инжен.: экстраординарн. профес. Николаевск. инжен. акад. и учил., Эрнесту ***Мельцеру***; старш. техн. комит. по устройству казармъ главн. упр. по квартирн. довольств. войскъ, Алексѣю ***Звѣреву***; шт.-офиц. для поруч. при управл. инспект. инжен. части Петроградск. воен. окр., Сергѣю ***Перепеловскому***; числящ. по желѣзнодор. войск., состоявш. въ вѣдомствѣ Министерства Имп. Двора, нынѣ шт.-офиц. для поруч. инжен. упр. арм., Ивану ***Ставицкому***; нач. шт. инспект. инжен. части Петроградск. воен. окр., Александру ***Брилевичу***.

Св. Равноапостольнаго Князя Владиміра 4-й степени: — плквн.: служивш. л.-гв. въ Павловск. п., нынѣ ком. 38-го Сибирск. стрѣлк. п., Николаю ***Алексѣеву***; п. л.-гв.: Егерск., Платону ***Москову***; Петроградск.: Сергѣю ***фонъ-Галлеру*** и Федору ***Верховцеву***; Волынск., Петру ***Рогальскому***; 3-го стрѣлк. Его Велич., Александру ***Шмиту***; ком. 2-го зап. кавал. п., Георгію ***Чугуряну***; Гвардейск. зап. кавал. п.: Александру ***Петрову***, Сергѣю ***Шебякину*** и Николаю ***Бородину***; числящ. по гвард. легк. арт.: шт.-офиц., завѣдывающ. повѣрк. издѣлій Сестрорѣцк. оружейн. зав., Александру ***Кубасову***; помощн. нач. Петроградск. патрон. зав., по хозяйств. части, Витольду ***Стоммѣ***; числящ. по полев. легк. арт., старш. адъют. окружн. арт. упр. Петроградск. воен. окр., Сергѣю ***Серебрякову***; ком. отдѣльн. роты Петроградск. крѣп. арт., Василію ***Шарину***; воен. инжен.: экстраординарн. профес. Николаевск. инжен. акад. и учил., Федору ***Голенкину***; шт.-офиц. для поруч. при упр. инспект. инжен. части Петроградск. воен. окр., Андрею ***Еллинскому***; пдплквн.: числящ. по арм. пѣх., окружн. воинск. нач. въ гор. Або, Ивану ***Волобуеву***; ком. отдѣльн. зап. кавал. дивиз., Василію ***Макарову***; командующ. 1-мъ зап. арт. дивиз., Петру ***Тарасову***; числящ. по полев. легк. арт.: нач. арт. мастерск. Петроградск. арт. склада, Виктору ***Казанскому***; постоян. члену хозяйств. комит. Охтенск. зав. взрывч. веществъ, Николаю ***Пономареву***; воен. инжен., помощн. нач. 1-го Петроградск. отдѣла по квартирн. довольств. войскъ, Льву ***Иванову***; призв. изъ зап. воен. инжен., состоящ. въ рез. чин. упр. инспект. инжен. части Петроградск. воен. окр., Владиміру ***фонъ-Реймерсу***; кап.: числящ. по полев. легк. арт., Петроградск. арт. склада, Владиміру ***Недлеру***; Петроградск. крѣп. арт., Сергѣю ***Покровскому***.

Государь Императоръ Всемилостивѣйше соизволилъ пожаловать за труды по мобилизаціи 1914 г.:

Ордена:

Св. Равноапостольнаго Князя Владиміра 2-й степени: — Свиты Его Велич. ген.-м.: товарищу министра внутрен. дѣлъ и командующ. отдѣльн. корп. жанд., Владиміру ***Джунковскому***; Московск. градон., Александру ***Адріанову***.

Св. Анны 1-й степени:—Эстляндск. губерн., ген.-м. Измаилу ***Коростовцу***.
Св. Равноапостольнаго Князя Владиміра 3-й степени: — Петроградск. градонач., ген.-м. князю Александру ***Оболенскому***.
Св. Равноапостольнаго Князя Владиміра 4-й степени: — числящ. по арм. кавал., исправляющ. должн. Керчь-Еникольск. градонач., плквн. Александру ***Загряжскому***.

Государь Императоръ объявляетъ Высочайшее благоволеніе числящемуся по армейской пѣхотѣ, шт.-офиц. для поруч. при главн. нач. Двинск. воен. окр., пдплквн. ***Кореневу***, за отлично-усердную службу и труды, понесенные во время военныхъ дѣйствій:

Государь Императоръ объявляетъ Высочайшее благоволеніе командующему 1-мъ дивиз. арт. бриг., пдплквн. ***Кожуховскому***, за отличія въ дѣлахъ противъ непріятеля:

Государь Императоръ объявляетъ Высочайшее благоволеніе числящ. по арм. пѣх., коменд. желѣзнодорожн. и водн. участка ставціи „Выборгъ", пдплквн. ***Константиновичу***, за отлично-ревностную службу и особые труды, вызванные обстоятельствами текущей войны, съ 1 января 1915 г.

Высочайшія награды, объявленныя въ Высочайшемъ приказѣ 15-го апрѣля 1915 г.

ПРОИЗВОДЯТСЯ: *за отлично-усердную службу и труды, понесенные во время военныхъ дѣйствій: по инженернымъ войскамъ:* ком. авіаціон. роты, пдплквн. ***Стаматьевъ*** въ плквн., со старш. съ 5 окт. 1914 г.; за отлич. по службѣ: *по пѣхотѣ:* ком. 135-го пѣх. Керчь-Еникольск. п., плквн. ***Бутчикъ*** въ ген.-м., съ назнач. нач. шт. 17-го арм. корп. и съ перевод. въ генер. шт.; пѣх. п: за выслугу лѣтъ со старш.: 12-го Великолуцк., прч. ***Макридинъ*** въ шт.-кап., съ 24 марта 1914 г.; 19-го Костромск., пдпрч. ***Ильчукъ*** въ прч., съ 24 февр. 1915 г.; Романовск., пдпрч. ***Синевубовъ*** въ прч., съ 6 авг. 1914 г.; Ветлужск., прч. ***Терпелевскій*** въ шт.-кап., съ 24 марта 1914 г.

Утверждается пожалованіе командующимъ арміею, за отличія въ дѣлахъ противъ непріятеля, по удостоенію Мѣстной Георгіевской Кавалерской Думы:

Ордена Св. Великомученика и Побѣдоносца Георгія 4-й степени:

Генералъ-лейтенантамъ:

Начальнику штаба арміи, Михаилу ***Квѣцинскому*** за то, что, будучи начальникомъ штаба 3-го Кавказскаго армейскаго корпуса, во время боевъ у гор. Козеницы 28 сент. 1914 г. лично отправился на лѣвый берегъ р. Вислы и произвелъ рекогносцировку подъ дѣйствительнымъ ружейнымъ и артиллерійскимъ огнемъ противника, собравъ цѣнныя данныя, легшія въ основу плана всей операціи у гор. Козеницы. Во время самой операціи своею энергіею и освѣдомленностью оказывалъ большое вліяніе на работу всѣхъ частей 17-го и 3-го Кавказскаго армейскихъ корпусовъ, чѣмъ въ полной мѣрѣ содѣйствовалъ общему успѣху операціи.

Начальнику 52-й пѣхотной дивизіи, Василію ***Артемьеву*** за то, что въ бою 29 сент. 1914 г., прорвавъ блокадное кольцо германцевъ, обложившихъ Ивангородъ, соединился съ войсками ген.-лейт. Мехмандарова, бывшими изолированными на лѣвомъ берегу р. Вислы, захвативъ одинъ пулеметъ, шесть офицеровъ и пятьсотъ нижнихъ чиновъ, а съ 30 сент. по 7 окт. вмѣстѣ съ 21 пѣх. дивизіей, тѣснилъ противника, расширяя плацдармъ, необходимый для предстоящаго развертыванія на лѣвомъ берегу р. Вислы.

Генералъ-маіорамъ:

Командиру 2-й бригады 21-й пѣх. дивизіи, Николаю ***Иванову*** за то, что, переправившись 26 сент. 1914 г. у д. Павловице на лѣвый берегъ р. Вислы подъ натискомъ сильнѣйшаго противника, продвинулся впередъ и закрѣпился, и, несмотря на большія потери, отбросилъ германцевъ и удержалъ всѣ нужныя для подходящаго 17-го корпуса позиціи, которыя и были спокойно заняты этимъ корпусомъ, что въ результатѣ вызвало отступленіе германцевъ.

Командиру 21-й арт. бриг. Владиміру ***Пряслову*** за то, что въ періодъ боевъ съ 27 сент. по 9-е окт. 1914 г., находясь подъ сильнымъ дѣйствительнымъ огнемъ непріятеля и управляя группами батарей, неоднократно заставлялъ замолчать непріятельскія батареи и огнемъ артиллеріи облегчалъ наступленіе пѣхоты, что способствовало остановкѣ натиска превосходныхъ силъ противника, удержавъ переправы на р. Вислѣ и облегчило задачу по расширенію плацдарма, способствуя общему успѣху отряда.

Полковникамъ:

Командиру 4-го гренадерскаго Несвижскаго п., Михаилу ***Тяжельникову*** за то, что въ періодъ дѣйствій отряда ген.-лейт. Ставровича у гор. Новорадомска 7—9 ноября 1914 г., будучи начальникомъ лѣваго участка, получилъ задачу удерживать свои позиціи подъ натискомъ сильнѣйшаго противника, дабы дать возможность правому участку охватить и атаковать непріятельскій лѣвый флангъ, не только выполнилъ свою задачу, обороняясь, но подъ сильнымъ и дѣйствительнымъ непріятельскимъ огнемъ, перешелъ въ наступленіе самъ, чѣмъ способствовалъ общему успѣху, при этомъ было взято въ плѣнъ 19 офицеровъ, 1200 нижнихъ чиновъ и 10 пулеметовъ.

Командирамъ пѣхотныхъ полковъ:

84-го Ширванск. Его Велич., нынѣ исключ. изъ списк. убитымъ въ бою съ непріятелемъ, Михаилу ***Ачкасову***, за то, что, переправившись на паромахъ съ 3-мя баталіонами ввѣреннаго ему полка и 2-мя орудіями черезъ р. Вислу, 26 сент. 1914 г. вступилъ въ бой съ превосходными силами противника. Находясь подъ ружейнымъ, пулеметнымъ и артиллерійскимъ огнемъ, удержалъ занятыя позиціи, давъ возможность переправиться остальнымъ частямъ 2-й бригады 21-й пѣх. дивизіи, что способствовало наводкѣ моста и прочному занятію позиціи.

206-го Сальянскаго, Василію ***Зайцеву*** за то, что въ бою 2 окт. 1914 г., командуя ввѣреннымъ ему полкомъ, подъ сильнымъ дѣйствительнымъ огнемъ противника, овладѣлъ частью д. Бржезница и костеломъ, чѣмъ принудилъ противника къ отступленію, что способствовало полному успѣху всего боевого порядка 52-й пѣх. дивиз.; будучи контуженнымъ, остался въ строю.

Лейбъ-гвардіи Семеновскаго полка, Михаилу ***Вешнякову*** за то, что въ бою 2 сент. 1914 г. во время атаки сильной непріятельской позиціи у Кржешова, по собственному почину, подъ сильнымъ ружейнымъ и артиллерійскимъ огнемъ, выйдя противнику во флангъ, заставилъ его очистить позицію, а также овладѣлъ мостомъ, ворвавшись на плечахъ отступавшаго противника на лѣвый берегъ р. Сана.

Командиру 1-й батареи лейбъ-гвардіи тяжелаго артиллерійскаго дивизіона, Виктору ***Ягеловичу*** за то, что въ бою 26 авг. 1914 г. у д. Уршулина съ полубатареею 5-й батареи лейбъ-гвардіи 1-й артиллерійской бригады, подъ сильнымъ ружейнымъ и артиллерійскимъ огнемъ, сопровождая свою пѣхоту, занялъ позиціи въ 1,300 шагахъ отъ окоповъ противника и своимъ огнемъ заставилъ замолчать непріятельскіе пулеметы, чѣмъ оказалъ полное содѣйствіе лейбъ-гвардіи Семеновскому полку въ занятіи высоты у д. Уршулинъ.

Подполковникамъ:

Генеральнаго штаба, штабсъ-офицеру для порученій при командующемъ арміею, Григорію ***Лукьянову*** за то, что 6 ноября 1914 г. у г. Новорадомска, исполняя обязанности начальника штаба 2-й гренадерской дивизіи, произвелъ развѣдку съ личной для него опасностью, причемъ данныя этой развѣдки послужили главными основаніями, на которыхъ былъ построенъ планъ дѣйствій отряда ген.-лейт. Ставровича. Дѣйствія отряда 7—9 ноября увѣнчались полнымъ успѣхомъ; при выполненіи этого плана своей энергіей и рѣшительностью способствовалъ общему успѣху. Отрядъ взялъ 60 офицеровъ, 3,500 нижнихъ чиновъ и 17 пулеметовъ.

Пѣхотныхъ полковъ:

81-го Апшеронскаго, Николаю ***Григорчуку*** за то, что, командуя 1-мъ баталіономъ, въ бою 20 авг. 1914 г. у с. Файславице, энергичными дѣйствіями заставилъ наступавшаго противника отойти и занять укрѣпленную позицію, послѣ

чего перешелъ въ наступленіе, выбилъ противника съ занимаемой имъ позиціи, чѣмъ оказалъ полное содѣйствіе успѣху отряда ген.-м. Веселовскаго, и въ этомъ же бою смертью запечатлѣлъ свой подвигъ.

83-го Самурскаго: Ивану ***Рыкалову*** за то, что въ бою 27 сент. 1914 г., когда 2-я рота Ширванскаго Его Велич. полка была почти уничтожена противникомъ, наступавшимъ въ значительныхъ силахъ на д. Вулька-Тыржинска, угрожая ставшей здѣсь нашей артиллеріи и мосту на р. Вислѣ, по собственному почину, быстро выдвинулъ свою роту и не только воспрепятствовалъ наступленію противника, но и заставилъ его отойти назадъ, и

Сергѣю ***Рудневу*** за то, что въ бою 28 сент. 1914 г. у д. Самводзе, находясь въ резервѣ съ 8-й ротой и замѣтивъ, что противникъ въ большихъ силахъ наступаетъ между д. Вулька-Тыржинска и д. Самводзе, по собственному почину, быстро выдвинулся отъ д. Самводзе и, занявъ позицію на сѣверной окраинѣ этой деревни, остановилъ наступленіе противника, заставилъ его отойти и тѣмъ предупредилъ опасность прорыва германцевъ по направленію къ переправѣ черезъ рѣку Вислу.

Командующему 1-мъ дивизіономъ 35-й артиллерійской бригады, Федору ***Маю*** за то, что, находясь въ рядахъ 3-й артиллерійской бригады, въ бою 9 окт. 1914 г. у д. Посвентне искусными и смѣлыми дѣйствіями своей батареей противъ 6-ти непріятельскихъ батарей значительно облегчилъ положеніе своихъ пѣхотныхъ частей. Ведя самый энергичный огонь по наступающему противнику, съ установкой на картечь, далъ возможность отойти нашей пѣхотѣ, а затѣмъ подъ дѣйствительнымъ ружейнымъ и пулеметнымъ огнемъ отошелъ и самъ, не потерявъ ни одного орудія, ни заряднаго ящика.

Капитанамъ:

Лейбъ-гвардіи Семеновскаго полка, Феодосію ***Веселаго*** за то, что, въ бою 2 сент. 1914 г. у с. Кржешовъ, когда непріятель сталъ отступать на лѣвый берегъ р. Сана и началъ взрывать мостъ, быстро съ своею ротою бросился на этотъ мостъ, выбилъ противника изъ окоповъ на противоположномъ берегу рѣки, обезпечилъ мостъ за собою и прекратилъ начинавшійся на немъ пожаръ, вслѣдствіе произведеннаго австрійцами взрыва устоевъ моста.

Пѣхотныхъ полковъ:

82-го Дагестанскаго, Михаилу ***Колупайлову*** за то, что въ бою подъ д. Тарнавкой 26 авг. 1914 г. съ отличнымъ мужествомъ руководилъ ввѣренною ему ротою. Во время наступленія былъ раненъ 2 раза, но тѣмъ не менѣе довелъ роту до окоповъ противника, ворвался въ окопъ, былъ раненъ штыкомъ въ 3-й разъ и выбилъ противника съ занимаемой имъ позиціи.

Штабсъ-капитанамъ:

71-го Бѣлевскаго, Митрофану ***Очеретько*** за то, что въ бою 10 авг. 1914 г. у д. Венглинъ, когда третій баталіонъ названнаго полка, находившійся въ головномъ отрядѣ, встрѣтивъ передъ собою превосходныя силы противника, подвергся обстрѣлу со стороны трехъ непріятельскихъ батарей, быстро занялъ бывшими съ нимъ двумя пулеметами позиціи и открылъ губительный огонь, давая возможность баталіону продвигаться впередъ. Когда же подъ угрозой быть отрѣзаннымъ, баталіонъ началъ отходить назадъ, подъ сильнымъ огнемъ противника занялъ послѣдовательно три позиціи, продолжая самый энергичный огонь, что дало третьему баталіону возможность отойти на свои главныя силы.

186-го Асландузскаго, нынѣ убитому въ бою съ непріятелемъ, Василію ***Марченко*** за то, что въ бою 23 авг. 1914 г. у д. Павлово взялъ съ боя непріятельскій пулеметъ, выбилъ противника изъ его окоповъ и захватилъ въ плѣнъ одного офицера и 41 нижняго чина.

Начальнику 14-го авіаціоннаго отряда, 16-го пѣхотнаго Бутырскаго полка, нынѣ кап., Евграфу ***Грузинову*** за то, что, давая всегда цѣнныя свѣдѣнія, 17 авг. 1914 г. вылетѣлъ на развѣдку въ раіонъ Кщоновъ-Пиляшковице—Быхава—Люблинъ, обратно не возвратился. По показаніямъ плѣнныхъ австрійцевъ шт.-кап. Грузиновъ, будучи раненъ при обстрѣливаніи его аппарата у посада Быхава австрійскими войсками и, не надѣясь улетѣть, дабы не отдать аппаратъ противнику, разбилъ его о землю и погибъ въ обломкахъ.

Поручикамъ:

8-го гренадерскаго Московскаго полка, Алексѣю ***Шапулину*** за то, что съ 7 по 9 ноября 1914 г. у г. Новорадомска, командуя тремя ротами и взводомъ артиллеріи, несмотря на превосходство силъ противника, взялъ дд. Домброво, Церковизна и Шепоцице. Отбросилъ противника, занимавшаго правый берегъ р. Варты къ западу, чѣмъ обезпечилъ флангъ отряда. При этомъ было взято въ плѣнъ 1 штабъ-офиц., 12 оберъ-офиц. и 487 нижнихъ чиновъ.

138-го пѣхотнаго Болховскаго полка, Александру ***Стручкову*** за то, что, командуя съ 29 сент. по 7 окт. 1914 г. въ бою подъ г. Козеницами, у д. Холендра, 4-мя пулеметами и находясь подъ сильнымъ артиллерійскимъ огнемъ, неоднократно отбивалъ огнемъ пулеметовъ атаки превосходныхъ силъ противника, который велъ ихъ днемъ и ночью со стороны д. Вымысловъ и пытался прорвать наше расположеніе съ цѣлью овладѣть переправой на р. Вислѣ.

1-й гренадерской артиллерійской бригады, Павлу ***Ивановскому*** за то, что 27 сент. 1914 г. въ бою у д. Высоке-Коло, состоя развѣдчикомъ отъ дивизіона, продвинулся въ окопъ, находившійся впереди нашихъ пѣхотныкъ окоповъ, и подъ непріятельскимъ пулеметнымъ огнемъ, руководя огнемъ батареи, подбилъ непріятельскіе пулеметы и заставилъ противника очистить занимаемые имъ окопы, которые затѣмъ были заняты нашей пѣхотой.

Лейбъ-гвардіи Павловскаго полка пдпрч. Дмитрію ***Вяткину*** за то, что въ бою 27 авг. 1914 г., при атакѣ окоповъ у лѣса у д. Пуцовизна, первымъ бросился на непріятельскій окопъ, лично закололъ штыкомъ 4-хъ нижнихъ чиновъ и одного офицера и занялъ наиболѣе укрѣпленную часть непріятельскихъ окоповъ, чѣмъ способствовалъ захвату всей непріятельской позиціи.

Государь Императоръ Всемилостивѣйше соизволилъ пожаловать за отличія въ дѣлахъ противъ непріятеля:

Ордена:

Св. Равноапостольнаго Князя Владиміра 3-й степени съ мечами: — 118-го пѣх. Шуйск. п. плквн. Ивану ***Рупшинскому***.

Св. Равноапостольнаго Князя Владиміра 4-й степени съ мечами и бантомъ: — 31-й арт. бриг. шт.-кап. Ивану ***Короткову***.

Св. Анны 2-й степени съ мечами: — 33-го пѣх. Елецк. п. кап. Александру ***Рудакову***.

Св. Анны 4-й степени съ надписью „за храбрость“: — оберъ-офиц. корп. воен. топогр. шт. 10-го арм. корп., прч. Сергѣю ***Маркову***; призв. изъ зап. арм. пѣх. въ Ваврск. пѣх. п., пдпрч. Федору ***Лукьянову***; прпрщ., призв. изъ зап. арм. пѣх. въ пѣх. п.: Грайворонск., Федору ***Новохацкому***; Ветлужск., Александру ***Стычинскому***.

Св. Станислава 2-й степени съ мечами: — кап.: 122-го пѣх. Тамбовск. п., Пантелеймону ***Нечаеву***: числ. по арм. пѣх., адъют. ком. арміею, Петру ***Ноздрачеву***; 10-го улан. Одесск. п. шт.-ротм. Владиміру ***Федорову***; призв. изъ зап. арм. пѣх. въ Ваврск. пѣх. п., пдпрч. Сергѣю ***Ларіонову***.

Св. Станислава 3-й степени съ мечами и бантомъ: — призв. изъ зап. арм. пѣх. въ Ваврск. пѣх. п., прч. Евгенію ***Васильеву***.

Мечи къ имѣющемуся ордену Св. Станислава 1-й степени: — ген.-м.: ком. 1-й бриг. 32-й пѣх. див., барону Сергѣю ***фонъ-Беру***; испр. долж. инсп. арт. арм. корп., Петру ***Деревицкому***.

Мечи къ имѣющемуся ордену Св. Равноапостольнаго Князя Владиміра 3-й степени: — плквн.: ком. полк.: 11-го драг. Рижск., Ивану ***Яковлеву***; 18-го гус. Нѣжинск., Дмитрію ***Ромейко-Гурко***; командующ. арт. бриг., Ивану ***Лукину***; бывш. ком. 3-го Донск. каз. арт. див., нынѣ сост. въ резервѣ чиновъ при шт. Кіевск. воен. округа, числ. по пол. конной арт., Андрею ***Персіянову***.

Мечи и бантъ къ имѣющемуся ордену Св. Равноапостольнаго Князя Владиміра 4-й степени: — плквн.: ком. 2-го див. 33-й арт. бриг., Михаилу ***Зайковскому***; ком. 9-го морт. арт. див., Михаилу ***Рослякову***.

За отлично-усердную службу и труды, понесенные во время военныхъ дѣйствій:

Орденъ Св. Анны 3-й степени:—7-го сап. бат. шт.-кап. Ивану ***Дебелому***.

Утверждается пожалованіе командующимъ арміею, за отличія въ дѣлахъ противъ непріятеля:

Орденовъ:

Св. Анны 3-й степени съ мечами и бантомъ: — шт.-ротм.: 13-го драг. Воен. Ордена п.· Михаилу ***Войтасевичу***, Петру ***Петрову*** и Алексѣю ***Постылову***; 13-го уланск. Владимірск. п.: Генриху ***Будковскому*** и Владиміру ***Миронову***; 13-го гус. Нарвск. п., Магомету ***Туганову***; 21-й кон.-арт. батар. шт.-кап. Александру ***Звягинцеву***; прч.: 13-го драг. Воен. Ордена п., Владиміру ***Попову***; 13-го уланск. Владимірск. п.: Льву ***Лорченкову*** и призв. изъ зап. въ этотъ же п., Сергѣю ***Воронцову-Вельяминову***; 13-го гус. Нарвск. п.: Дмитрію ***Славину***, Сергѣю ***Махно***, Николаю ***Аладьину*** и Сергѣю ***Аладьину***; корн.: 2-го л.-гус. Павлоградск. Имп. Александра III п., Алексѣю ***Миловзорову***; 13-го драг. Воен. Ордена п.: Всеволоду ***Волкову***, Георгію ***Макарову***, Тиграну ***Мириманову*** и призв. изъ зап. арм. кавал. въ тотъ же п. Александру ***Окуневу***; 13-го уланск. Владимірск. п.: Алексѣю ***Мрозовскому***; Николаю ***Бѣлозору*** и Петру ***Миронову***; 13-го гус. Нарвск. п.: Борису ***Байкову***, Георгію ***Мейену***, Эгону ***Берендъ-фонъ-Раутенфельду***, Владиміру ***Вонлярлярскому***, Вячеславу ***Крыжановскому*** и Николаю ***Бартеневу***; прпрщ., призв. изъ зап.: арм. кавал., въ 13-й уланск. Владимірск. п., Сергѣю ***Протопопову***; въ 13-й гус. Нарвск. п., Александру ***Федорову***; кон. арт., въ 21-ю кон.-арт. батар., Ивану ***Лебедеву***.

Св. Анны 4-й степени съ надписью „за храбрость":—13-го гус. Нарвск. п. ротм. барону Георгу ***фонъ-Клейсту***; каз. п.: 2-го Уральск., есаулу Николаю ***Назарову***; подъес.: 2-го Оренбургск.: Константину ***Колокольцеву*** и Абдрахману ***Кочурову***; 5-го Оренбургск., Петру ***Чулакову***; прч. :призв. изъ зап. арм. кав. въ 13-й уланск. Владимірск. п., Константину ***Бередникову***; 13-го гус. Нарвск. п., Анатолію ***Салову***; 5-го Оренбургск. каз. п. сотн.: Сергѣю ***Гльбову*** и Александру ***Кадошникову***; 13-го уланск. Владимірск. п. корн. Евгенію ***Балку***; хорунж.: Оренбургск. каз. п.: 2-го: Іосифу ***Расторгуеву***, Николаю ***Чигвинцеву*** и Валеріану ***Бѣлову***; 5-го, Николаю ***Юдину***; 2-го Уральск. каз. п.: Петру ***Ранневу***, Михаилу ***Паленову*** и Михаилу ***Солодовникову***; прпрщ., призв. изъ зап. кон. арт. въ 21-ю кон.-арт. батар., Валеріану ***фонъ-Дервизу***.

Св. Станислава 3-й степени съ мечами и бантомъ: — 13-го Воен. Ордена п. прч. Аполлинарію ***Тарасову***; 13-го гус. Нарвск. п.: прч. Аркадію ***Букрѣеву*** и корн. Александру ***Метсуэ-фонъ-Данненштерну***; хорунж.: Оренбургск. каз. п.: 2-го, Александру ***Епанешникову***; 5-го, Афанасію ***Тюкину***; прпрщ., призв. изъ зап. арм. кавал. въ 13-й гус. Нарвск. п., барону Леонарду ***Энгельгарду***.

Мечей и банта къ имѣющемуся ордену Св. Анны 3-й степени: — пдплквн.: 13-го драг. Воен. Ордена п.: Николаю ***Вейнеру*** и Павлу ***Осипову***; ком. 21-й кон.-арт. батар., Владиміру ***Сарандинаки***; ген. шт., старш. адъют, шт. 13-й кавал. дивиз., кап. Георгію ***Татонову***.

Мечей и банта къ имѣющемуся ордену Св. Станислава 3-й степени:—13-го драг. Воен. Ордена п. ротм. Евгенію ***Галичу***; 7-го зап. кавал. п. прпрщ. Владиміру ***Томановскому***.

Утверждается пожалованіе командующимъ арміею, за отличія въ дѣлахъ противъ непріятеля:

Орденовъ:

Св. Анны 3-й степени съ мечами и бантомъ:—ротм.: драг. п.: 16-го Тверск.: Валеріану ***Карновичу*** и Виктору ***Мамацеву***; 17-го Нижегородск. Его Велич., Давиду ***Іедигарову***; шт.-ротм.: 5-го драг. Каргопольск. п., Николаю ***Рутковичу***; 5-го уланск. Литовск. п.: Сергѣю ***Захаріевичу***, Спиридону ***Койшевскому*** и Александру ***Юрагину***; 5-го гус. Александрійск. Ея Велич. Гос. Имп. Александры Ѳеодоровны п., Владиміру ***Барнову***; 17-го драг. Нижегородск. Его Велич. п., Казиміру ***Дембинскому-Піоро***; шт.-кап.: кон.-арт. батар.: 9-й Александру ***Шнеуру***, Эдуарду ***Германовичу*** и Алексѣю ***Винокурову***; 10-й, Георгію ***Медвѣдеву***; Кавказск. кон.-горн. арт. дивиз., Вячеславу ***Шафонскому***; 5-го Донск. каз. п. подъес. Терентію ***Старикову***; прч.: 5-го драг. Каргопольск. п.: Владиміру ***Бржевицкому***, Сергѣю ***Ломиковскому***, Александру ***Хведкевичу*** и Михаилу ***Петельчицу***; 5-го уланск. Литовск. п.: Владиміру ***Беттихеру***, Султану ***Бекъ-Борову***, Борису ***Шишковскому***, Владиміру ***Липскому***, Вла-

дміру *Пятницкому*, Николаю *Новаченному*, Алексѣю *Важанову* и Василію *Корженко*. 5-го гус. Александрійск. Ея Велич. Гос. Имп. Александры Ѳеодоровны п.: Михаилу *Корбутовскому* и призв. изъ зап. арм. кавал. въ тотъ-жe п.: Дмитрію *Иваненко* и Михаилу *Жадневичу*; 9-й кон.-арт. батар.: Георгію *Бауману* и Владиміру *Киленину*; 5-го Донск. каз. п. сотн.: Дмитрію *Нежилову*, Ивану *Тарарину* и Ивану *Захарову*; корн.: 5-го драг. Каргопольск. п.: Николаю *Манасеину* и Петру *Романову*; 5-го уланск. Литовск. п.: Діонисію *Давыдову*, Борису *Иванову*, Эдуарду *фонъ-Лилiенфельдту*, Александру *Науменко* и Григорію *Новицкому*; 5-го гус. Александрійск. Ея Велич. Гос. Имп. Александры Ѳеодоровны п.: Евгенію *Мелянницкому*, Александру *Карамзину* и Александру *Вансовичу*; призв. изъ зап. арм. пѣх., смотрит. полев. подвижн. госпит., пдпрч. Николаю *Миронову*; призв. изъ зап. арм. пѣх., смотрит. бриг. лазар. гвард. стрѣлк. бриг., прпрщ. Антонину *Ликандеру*.

Св. Анны 4-й степени съ надписью „за храбрость": — 18-го драг. Сѣверск. п. пдпоруч. Антону *Кандинову*; 1-го Хоперск. п. Кубанск. каз. войска войск. старш. Григорію *Ларіонову*; ротм.: 5-го драг. Каргопольск. п., Густаву *Варденбургу*; 5-го гус. Александрійск. Ея Велич. Гос. Имп. Александры Ѳеодоровны п., барону Евгенію *Торнау*; 17-го драг. Нижегородск. Его Велич. п., князю Борису *Голицыну*; есаул.: 5-го Донск. каз. п., Михаилу *Гренову*; 1-го Хоперск. п. Кубанск. каз. войска: князю Иннокентію *Яшвили* и Федору *Ильину*; шт.-ротм.: драг. п. 16-го Тверск.: Антону *Хржонстовскому*, Стефану *Стржеменскому*, Даніилу *Полумордвинову*, князю Григорію *Бебутову*, Альфреду *Градандту*, Георгію *Сулханову*, Константину *Гуцунаеву*, Борису *Бергу*, Алихану *Туганову* и князю Алексѣю *Амилохвари*; 17-го Нижегородск. Его Велич.: Заурбеку *Кусову*, князю Митхаду *Казаналіпову* и Сергѣю *Беренсу*; 18-го Сѣверск.: Александру *Несторовскому* и Леониду *Пермякову*; призв. изъ зап. арм. кавал. въ 5-й драг. Каргопольск. п., Александру *Ростовцеву*; Кавказск. кон.-горн. арт. дивиз. шт.-кап. Борису *Онворцову*; прч.: 5 драг. Каргопольск. п.: Николаю *Пятницкому*, Гаджи *Магомедову* и Владиміру *Масалитинову*; 5-го гус. Александрійск. Ея Велич. Гос. Имп. Александры Ѳеодоровны п., Сергѣю *Голикову*; драг. п.: 16-го Тверск.: Константину *Жданко*, Глѣбу *Рыбалтовскому*, Николаю *Ильинскому*, Ахмету *Дударову*, Артемію *Кочарянцу*, Павлу *Весловскому*, Григорію *Нечволодову* и князю Николаю *Эристову*; 17-го Нижегородск. Его Велич.: Григорію *Коваленскому*, князю Ирбаиду *Капланову*, Искандеру *Хану-Нахичеванскому*, Перафяму *Беку-Гедыгарову*, Мураду *Хану-Нахичеванскому*, Виктору *Вольскому*, Джанхоту *Тапаеву*, князю Ивану *Леонидзе*, Александру *Глонти* и князю Дмитрію *Голицыну*; 18-го Сѣверск.: Василію *Кавбеку* и принцу *Нуси-Аль*; Кавказск. конно-горн. арт. дивиз., Ивану *Скирмонту*; корн.: 5-го гус. Александрійск. Ея Велич. Гос. Имп. Александры Ѳеодоровны п.: Петру *Нагишневичу*, Андрею *Поповицкому*, Георгію *Петрушевскому*, Константину *Батюшкову*, Александру *Астафьеву* и Павлу *Рааль*; драг. п.: 16-го Тверск.: барону Константину *Врангелю*, Григорію *Мгалоблишвили*, Василію *Сахарову*, Георгію *Тумаеву*, Тарасію *Карцову*, Багаутдину *Хурчилову* и призв. изъ зап. арм. кавал. въ тотъ же п.: князю Николаю *Нижарадзе*; 17-го Нижегородск. Его Велич.: князю Рафаилу *Бектабегову*, Борису *Нинчулидзеву* и Константину *Туснаеву*; 18-го Сѣверск.: князю Андрею *Дадіани*, Саркису *Мелик-Агамалову*, Батчери *Довгу*, Григорію *Цыклаурову*, Іосифу *Аликову*, Михаилу *Никаноровну*, Хаджи *Аджіеву*, Афако *Кусову* и Станиславу *Соллогубу*; Черкесск. кон. п., Константину *Линевичу*; 1-го Хоперск. п. Кубанск. каз. войска хорунж. Георгію *Ларіонову*; прпрщ. арм. кавал., состоящ. въ драг. п.: въ 16-мъ Тверск.: Эрику *фонъ-Бремену*, Арведу *фонъ-Бремену* и Искандеру-Беку *Мелибекову*; въ 17-мъ Нижегородск. Его Велич., графу Оомъ *Потоцкому*; прпрщ. арм. пѣх., призв. изъ зап.: смотрит. бриг. лазар. гвард. стрѣлк. бриг., Антону *Ликандеру*; въ бриг. обозъ гвард. стрѣлк. бриг., Николаю *Пырху*; прпрщ. арм. кавал., призв. изъ зап. въ п.: въ 5-й драг. Каргопольск., Иларіону *Хржановскому*; въ 5-й гус. Александрійск. Ея Велич. Гос. Имп. Александры Ѳеодоровны: Василію *Карамзину*, Ивану *Кишиневу* и Гюнтеру *фонъ-Бланкенгагену*; въ 16-й драг. Тверск., Кириллу *Коноплеву*, въ 18-й драг. Сѣверск., князю Николаю *Амилохвари*.

Св. Станислава 3-й степени съ мечами и бантомъ: — 5-го драг. Каргопольск. п.: ротм. Александру *Гутіеву* и шт.-ротм. Эрвесту *Гронмэ*; 5-го уланск. Литовск. п., шт.-ротм.: Вадиму *Трофимову* и Александру *Чудинову*; 10-й кон.-

арт. батар., шт.-кап. Борису ***Лободовскому***; прч.: 27-го пѣх. Витебск. п., Павлу ***Петрову***; 5-го драг. Каргопольск. п.: Петру ***Рачинскому***, Дмитрію ***Франку***, Гаджи ***Магомедову***, Владиміру ***Гаджимедову***, Мураилу ***Гавалієву***, князю Ивану ***Крапоткину***, Дмитрію ***Ключевскому*** и Гавріилу ***Правдину***; 5-го уланск. Литовск. п.: Владиміру ***Рознатовскому*** и Владиміру ***Рудневу***; 5-го гус. Александрійск. Ея Велич. Гос. Имп. Александры Ѳеодоровны п.: Алексѣю ***Карцову*** и Константину ***Соколову***; драг. п.: 16-го Тверск., Борису ***Горчакову***; 17-го Нижегородск. Его Велич.: князю Сергѣю ***Львову***, князю Евгенію ***Бекта-беову***, князю Петру ***Бебутову*** и убит. въ бою съ непріят., князю Николаю ***Андроникову***; 18-го Сѣверск., Сергѣю ***Чаевскому***; сотн.: 5-го Донск. каз. п.: Константину ***Крикову***, Ивану ***Никишину***, Григорію ***Поснову***, Дмитрію ***Савостьянову***, Константину ***Крылову*** и Алексѣ ***Галичеву***; 1-го Хоперск. п. Кубанск. каз. войска, Анатолію ***Бѣлобастову***; корн.: 5-го драг. Каргопольск. п.: Николаю ***Фрейману*** и Борису ***Суханову***; 5-го уланск. Литовск. п., Николаю ***Владимірову***; 5-го гус. Александрійск. Ея Велич. Гос. Имп. Александры Ѳеодоровны п.: Михаилу ***Сорокину***, Евгенію ***Киленину***, Иннокентію ***Жеребятьеву***, Константину ***Жданову***, Павлу ***Ривэ*** и призв. изъ зап. арм. кавал. въ тотъ-же п., Владиміру ***Буржуа***; драг. п.; 16-го Тверск., Владиміру ***Нацвалову***; 18-го Сѣверск., Павлу ***Иванову***; хорунж.: 5-го Донск. каз. п.: Владиміру ***Чикову***, Николаю ***Флорову***, Василію ***Усачеву***, Федору ***Попову***, Леониду ***Грузинову*** и Ивану ***Дерягову***; 1-го Хоперск. п. Кубанск. каз. войска, Алексѣю ***Несмиянову***; прпрщ. арм. кавал., состоящ. въ 5-мъ драг. Каргопольск. п., Александру ***Демидову***; прпрщ полев. кон. арт., состоящ. въ кон.-арт. батар.: 9-й Николаю ***Горинову*** и 10-й, Борису ***Весновскому***; прпрщ. арм. кавал., призв. изъ зап. въ 5-й гус. Александрійск. Ея Велич. Гос. Имп. Александры Ѳеодоровны п., Федору ***Батюшкову***.

Мечей и банта къ имѣющемуся ордену Св. Анны 3-й степени:—5-го уланск. Литовск. п., пдплквн. Станиславу ***Бодиско***.

Утверждается пожалованіе Верховнымъ Главнокомандующимъ, за отлично-усердную службу и труды, понесенные во время военныхъ дѣйствій:

Ордена Св. Равноапостольнаго Князя Владиміра 4-й степени: — шт.-офиц. для поруч. при главн. начальн. снаж. армій фронта, ген. шт., пдплквн. Виктору ***Сурину***.

Государь Императоръ объявляетъ Высочайшее благоволеніе, за отличія въ дѣлахъ противъ непріятеля: пдплквн.: 124-го пѣх. Воронежск. п., ***Гундареву***; Дагестанск. коннаго п., ***Доногуеву***.

ЧИНАМЪ ВОЕННО-САНИТАРНАГО ВѢДОМСТВА.

Высочайшія награды, объявленныя въ Высочайшемъ приказѣ 26-го октября 1914 г.

ПРОИЗВОДЯТСЯ: за отлично-усердную службу и труды, понесенные во время военныхъ дѣйствій: пом. нач. сан. отд. шт. арміи, дѣйств. ст. сов. ***Ѳедосьевъ*** (Михаилъ) въ тайн. сов.

Государь Императоръ Всемилостивѣйше соизволилъ пожаловать за отличія въ дѣлахъ противъ непріятеля:

Ордена:

Св. Анны 3-й степени съ мечами: — исправл. долж. старш. врача 107-го пѣх. Троицк. п., кол. асес. Александру ***Эльцбергу***; младш. врачу 2-го дивиз. л.-гв. конной артил., нижнѣющ. чина, лек. Николаю ***Остроумову***.

Св. Станислава 3-й степени съ мечами: — пом. див. врача 27-й пѣх. див., надв. сов. Евстафію ***Бейнаровичу***; исправл. должн. старш. врача 107-го пѣх. Троицк. п., кол. асес. Александру ***Эльцбергу***; призв. изъ зап., младш. врачу див. лаз. 27-й пѣх. див., тит. сов. Казиміру ***Карповскому***; нижнѣющ. чин., лекар.: призв. со льготы, старш. врачу Донск. каз. п., Евгенію ***Матенину***; испр. должн. старш. врач. див. тяж. артил. бриг.: 1-го, Петру ***Ѳедорову*** и 3-го призв. изъ зап., Александру ***Шишло***; призв. со льготы, младш. врачу Донск. каз. п., Владиміру ***Соболеву***; призн. изъ зап., младш. врач.: див. лаз. 27-й пѣх. див., Владиславу ***Ловмянскому***; 2-го див. тяж. артил. бриг., Мордуху ***Этингофу***.

Высочайшія награды, объявленныя въ Высочайшемъ приказѣ 2-го ноября 1914 г.

ПРОИЗВОДЯТСЯ: за отличія въ дѣлахъ противъ непріятеля: изъ ст. въ дѣйств. ст. сов.: див. врачъ 2-й каз. сводн. див., ***Карпенко*** (Михаилъ); див. врачъ 9-й пѣх. див., ***Шпейеръ*** (Сергѣй); изъ надв. въ кол. сов.: исправл. должн. старш. врача 121-го пѣх. Пензенск. п., ***Крысенко*** (Иванъ); изъ кол. въ ст. сов.: старш. врачъ л.-гв. кирасирск. Его Велич. п., ***Бобинъ*** (Григорій); изъ надв. въ кол. сов.: исправл. должн. старш. врача 3-го гус. Елисаветградск. п., ***Евлановъ*** (Александръ); изъ кол. асес. въ надв. сов.: исправл. должн. старш. врача л.-гв. драгунск. п., ***Первовъ*** (Григорій).

Государь Императоръ Всемилостивѣйше соизволилъ пожаловать, за отличія въ дѣлахъ противъ непріятеля:

Ордена:

Св. Равноапостольнаго князя Владиміра 3-й степени съ мечами: — дивиз. врачу 1-й кавал. див., дѣйств. ст. сов. Алексѣю ***Никитину.***

Св. Равноапостольнаго Князя Владиміра 4-й степени съ мечами: — исправл. должн. див. врача 2-й гвард. кавал. див., ст. сов. Виктору ***Дитману***; исправл. должн. старш. врач: л.-гв. Уланск. Ея Велич. Имп. Александры Ѳеодоровны п., надв. сов. Андрею ***Ильину***; 97-го пѣх. Лифляндск. п. неимѣющ. чина, докт. мед. Сергѣю ***Михайлову.***

Св. Анны 3-й степени съ мечами: — исправл. должн. старш. врач.: кавал. Ея Велич. Гос. Имп. Маріи Ѳеодоровны п., надв. сов. Николаю ***Сергѣеву***; 2-го желѣзнодорожн. батал., неимѣющ. чина, лек. Іоганну ***Андревену***; призв. изъ зап., неимѣющ. чин., лек, младш. ордин. пол. подвижн. госп., Тадеушу ***Микуцкому*** и Исааку ***Іоффе.***

Св. Станислава 2-й степени съ мечами: — исправляющ. должн. старш. врача лейбъ-гв. уланск. Ея Велич. Гос. Имп. Александры Ѳеодоровны п., надв. сов. Андрею ***Ильину***; младш. врач.: 5-й конно-артил. батар., Константину ***Ярославлеву***; 28-й артил. бриг., призв. изъ зап., тит. сов. Давиду ***Шварцу.***

Св. Станислава 3-й степени съ мечами: — кол. асес. исправл. должн. старш. врач.: л-гв. драгун. п., Григорію ***Первову***; 29-й арт. бриг., Ивану ***Авгевичу***; кол. секр.: класн. фельдш.: кавалегардск. Ея Велич. Гос. Имп. Маріи Ѳеодоровны п., Александру ***Табачинскому***; 3-го уланск. Смоленск. Имп. Александра III п., Григорію ***Кузьмину***; 29-й артил. бриг., кол. рег. Степану ***Дементьеву***; неимѣщ. чин., лекарямъ: исправл. должн. старш. врач.: пѣх. п.: 113-го Старорусск., Александру ***Нейбергу***; 114-го Новоторжск., Владиміру ***Горбунову***; 115-го Вяземск., Александру ***Петельчицу***; лейбъ-гв. Коннаго п., Григорію ***Лукашевичу***; 3-го драг. Новороссійск. п., Владиміру ***Золотавину***; призв. изъ зап., старш. орд. полев. подв. госп., Казиміру ***Марковскому***; призв. изъ зап., младш. врач.: 3-го драг. Новороссійск. п., Гаврилу ***Пузырійскому***; 1-го Донск. каз. п., Дмитрію ***Назарову***; 29-й артил бриг., Шолему ***Якобсону***; заур.-врачу, младш. орд. пол. подвижн. госп., Владиміру ***Лосеву.***

Мечи къ имѣющемуся ордену Св. Равноапостольнаго Князя Владиміра 4-й степени:—исправл. должн. див. врач. див.: 25-й пѣх., ст. сов. Александру ***Пашину***; 1-й гвард. кавал., кол. сов. Сергѣю ***Мунту.***

Мечи къ имѣющемуся ордену Св. Анны 2-й степени:—исправл. должн. старш. врача лейбъ-гв. кирасирск. Ея Велич. Гос. Имп. Маріи Ѳеодоровны п., ст. сов. Вольдемару ***Пикгелю.***

За отлично-усердную службу и труды, понесенные во время военныхъ дѣйствій:

Орденъ Св. Станислава 3-й степени: — классн. фельдш. л.-гв. уланск. Ея Велич. Гос. Имп. Александры Ѳеодоровны п., кол. рег. Николаю ***Вальковскому.***

Государь Императоръ Всемилостивѣйше соизволилъ пожаловать за отличія въ дѣлахъ противъ непріятеля:

Ордена.

Св. Анны 2-й степени съ мечами: — главн. врачу пол. подв. госп., кол. сов. Ивану ***Трушлевичу***; призв. изъ зап., младш. врачу л.-гв. 1-го стрѣлк. Его Велич. п., надворн. сов. Михаилу ***Рыжкову.***

Св. Анны 3-й степени съ мечами: — призв. изъ зап., младш. врачу див. лаз. 31-й пѣх. дивиз., кол. сов. Вильгельму ***Краузе***; старш. врачу Ваврск. пѣх. п., кол. асес. Глѣбу ***Яковлеву***; испр. должн. старш. врача 3-го стрѣлк. п., кол. асес. Леониду ***Бырковскому***.

Св. Анны 4-й степени: — призв. изъ зап., младш. врачу л.-гв. Коннаго п., неимѣющ. чина, лекарю Іосифу ***Лурье***.

Св. Станислава 2-й степени съ мечами: — главн. врачу пол. подвижн. госп., кол. сов. Витольду ***Милашевичу***; призв. изъ зап., младш. ординат. пол. подвиж. госп., неимѣющ. чина, лек. Алексѣю ***Помельцову***; старш. врачу 3-го Финляндск. стрѣлк. артил. див., кол. сов. Дмитрію ***Петровскому***; надворн. сов.: исправл. должн. старш. врач.: Кавалегардск. Ея Велич. Гос. Имп. Маріи Ѳеодоровны п., Николаю ***Сергѣеву***; л.-гв. 1-го Стрѣлк. Его Велич. п., Александру ***Ковмину***.

Св. Станислава 3-й степени съ мечами: — призв. изъ зап., младш. врачу Кавалегардск. Ея Велич. Гос. Имп. Маріи Ѳеодоровны п., неимѣющ. чина, лек. Самуилу ***Вербову***; призв. изъ зап., младш. врачу див. лаз. 31-й пѣх. див., кол. сов. Константину ***Насѣдкину***; призв. изъ зап., старш. врачу див. обоза 31-й пѣх. див., кол. асес. Евгенію ***Кистяковскому***; смотрит. полев. подв. госп., кол. рег. Федору ***Омельченко***; неимѣющ. чин., лек.: призв. изъ зап., прикомандир. къ див. лаз. 31-й пѣх. див., Григору ***Сомхянцу***; призв. изъ зап., старш. орд. пол. подв. госп., Адаму ***Бельцу***; младш. врач. 121-го пѣх. Пензенск. п.: призв. изъ зап., Евгенію ***Грейденбергу***, призв. изъ зап., Михаилу ***Шевцову***; заур.-врач.: Владиміру ***Игнатенко*** и Всеволоду ***Ивашкевичу***; младш. врач. Ваврск. пѣх. п.: призв. изъ зап., неимѣющ чина, лек. Валентину ***Дьячкову-Тарасову*** и заур.-врачу. Андрею ***Соломахъ***; младш. врачу див. лаз. 31-й пѣх. див., заур.-врачу Моисею ***Бедеру***.

Мечи къ имѣющемуся ордену Св. Равноапостольнаго Князя Владиміра 4-й степени: бриг. врачу 3-й Финляндск. стрѣлк. бриг., ст. сов. Ивану ***Воскресенскому***; помощн. див. врача 31-й пѣх. див., ст. сов. Николаю ***Фиогенову***.

Мечи къ имѣющемуся ордену Св. Анны 2-й степени: — див. врачу 31-й пѣх. див., ст. сов. Василію ***Нѣмченкову***.

Мечи къ имѣющемуся ордену Св. Анны 3-й степени:—старш. врачу дезинф. отряда при 31-й пѣх. див., кол. сов. Алексѣю ***Марченко***.

За отлично-усердную службу и труды, понесенные во время военныхъ дѣйствій:

Ордена:

Св. Анны 3-й степени: — призв. изъ зап., старш. ординат. пол. подв. госп., кол. сов. Францу ***Розе***; смотрит. пол. подв. госп., губ. секр. Афанасію ***Фесенко***.

Св. Станислава 3-й степени: — призв. изъ зап.: младш. орд. полев. подв. госп., надв. сов. Константину ***Чеботареву***; неимѣющ. чин., лек.: парк. артил. бриг.: старш. врачу Борису ***Пушкареву*** и младш. врачу Еліазару ***Клячко***.

Высочайшія награды, объявленныя въ Высочайшемъ приказѣ 16-го ноября 1914 года:

ПРОИЗВОДЯТСЯ: *за отличія въ дѣлахъ противъ непріятеля:* изъ ст. въ дѣйств. ст. сов.: бриг. врачъ 5-й стрѣлк. бриг., ***Скородумовъ*** (Иванъ); изъ кол. въ ст. сов.: див. врачъ пѣх. див., ***Симоновичъ*** (Владиміръ).

Государь Императоръ Всемилостивѣйше соизволилъ пожаловать за отличія въ дѣлахъ противъ непріятеля:

Ордена:

Св. Равноапостольнаго Князя Владиміра 3-й степени съ мечами: — корп. врачу 20-го арм. корп., дѣйств. ст. сов. Петру ***Булычеву***.

Св. Равноапостольнаго Князя Владиміра 4-й степени съ мечами: — старш. врачу сан.-гигіен. отр. при 4-мъ арм. кор., кол. сов. Симеону ***Аронштаму***.

Св. Анны 2-й степени съ мечами: — исправл. должн. старш. врача 3-го гус. Елисаветградск. п., кол. сов. Александру ***Евланову***.

Св. Анны 3-й степени съ мечами:—исправл. должн. старш. врач. стрѣлк. п.: 17-го, кол. асес. Петру ***Щенсновичу***; 20-го, неимѣющ. чина, лек. Константину

Вишневскому; неимѣющ. чин., младш. врач.: л.-гв. Конно-Гренадерск. п., призв. изъ зап., докт. мед. Николаю ***Горянову***; 3-й конно-артил. Имп. Александра I батар., лек. Владиміру ***Ситникову***.

Св. Станислава 2-й степени съ мечами: — испр. должн. старш. врача л.-гв. Гусарск. Его Велич. п., кол. асес. Владиміру ***Лапшину***; призв. изъ зап., младш. врачу 20-го стрѣлк. п., неимѣющ. чина, лек. Вильгельму ***Юргенсену***.

Св. Станислава 3-й степени съ мечами:—исправл. должн. старш. врач.: 2-го л.-гус. Павлоградск. Имп. Александра III п., надв. сов. Гурію ***Беку***; 112-го пѣх. Уральск. п., кол. асес. Евгенію ***Арнольдову***; неимѣющ. чин.: лек.: старш. врачу дезинфекц. отр. при пѣх. див., Анатолію ***Кампову***; исправл. должн. старш. врача 5-го стрѣлк. артил. див., Дисану ***Тучкину***; младш. врач.: 17-го стрѣлк. п., призв. изъ зап., Янкелю ***Розенблюму***; 2-го л.-уланск. Курляндск. Имп. Александра II п., Александру ***Цвѣтаеву***; 25-й артил. бриг., призв. изъ зап., Фридриху ***Вернеру***; 5-го стрѣлк. артил. див., призв. изъ зап., Казиміру ***Коцѣлло***.

Мечи къ имѣющемуся ордену Св. Равноапостольнаго Князя Владиміра 4-й степени: — призв. изъ зап., младш. врачу л.-гв. Коннаго п., неимѣющ. чина, лекарю Іосифу ***Лурье***. („Рус. Инв." 23 апрѣля № 91).

Высочайшія награды, объявленныя въ Высочайшемъ приказѣ 16-го апрѣля 1915 года:

УТВЕРЖДАЮТСЯ: *по пѣхотѣ*: произв. главнокоманд. арм. фронта, 10 дек. 1914 г., за отличія въ дѣлахъ противъ непріятеля со старшин: въ прпрщ. арм. пѣх.: заурядъ-прпрщ.: 30-го Сибирск. стр. п., ***Терентьева***, съ 10 дек. 1914 г.; стр. п.: 2-го, ***Кузнецова***, съ 17 авг. 1914 г.; 3-го, ***Рыжинскаго***, съ 1 ноября 1914 г.; 4-го, ***Новосада***, съ 17 авг. 1914 г.; пдпрпрщ.: пѣх. п.: 27-го Витебскаго: ***Головачева***, ***Корчинскаго*** и ***Кутейникова***; 28-го Полоцкаго, ***Бурашникова***, всѣхъ четвертыхъ—съ 10 дек. 1914 г.; 149-го Черноморск.: ***Капусты***, съ 12-го окт. и ***Распутнаго***, съ 10 дек. 1914 г.; 151-го Пятигорск., ***Слѣпинскаго***, съ 14 окт. 1914 г.; 26-го Сибирск. стр. п., ***Куликова***, съ 31 авг. 1914 г.; стр. п.: 2-го: ***Лазаренка***, со 2 ноября, ***Бобошка***, съ 5 ноября и ***Пржездзенка***, съ 10 дек. 1914 г.; 3-го: ***Зайца***, съ 4 ноября, ***Евстигнѣева*** и ***Радя***, обоихъ — съ 10 декабря 1914 г.; 17-го ***Дудкина***, съ 26 авг. 1914 г.; 18-го: ***Гендина***, съ 25 сент., ***Ерофѣева***, ***Пискунова*** и ***Шинкаренка***, всѣхъ троихъ съ 10 декабря 1914 г.; 20-го: ***Карамушка*** и ***Краснова***; унт.-оф.: пѣх. п.: 27-го Витебскаго, ***Тряпкина***; 38-го Тобольск., ***Батракова***, ***Весницкаго*** и ***Стрегулина***; 4-го стр. п., ***Попова***, всѣхъ семи съ 10 дек. 1914 г.; *по артиллеріи*: произв. главнокомандующ. арм. фронта 10 дек. 1914 г., за отличія въ дѣлахъ прот. непріят. со старш.: въ прпрщ. легк. арт.: пдпрпрщ.: арт. бриг.: 7-й: ***Басацкаго*** и ***Вусатюка***; 38-й, ***Фролова***; 1-го мортирн. арт. див.. ***Чоповскаго;*** фельдф. артил. бриг., ***Бурова***; фейерверк: 7-й арт. бриг.: ***Добротворцева***, ***Матвѣева*** и ***Попова***, всѣхъ восьми съ 10 дек. 1914 г.; въ прпрщ. крѣп. арт.: пдпрпрщ. тяж. арт. бриг., ***Васильева***, съ 10 дек. 1914 г.; *по инженернымъ войскамъ*: произв. главнокоманд. арм.—фронта съ 10 дек. 1914 г., за отличія въ дѣл. противъ непріят. со старш.: въ прпрщ. инж. войскъ: унт.-оф.—Кавказск. искровой роты ***Супрунова***, съ 10 дек. 1914 г.; *по казачьимъ войскамъ*: произв. главноком. арм.—фронта 10 декабря 1914 г., за отличія въ дѣлахъ противъ непріят. со старш.: въ прпрщ. Донск. каз. войска: подхорунж.—Донск. каз. п. ***Щеголькова*** (Кирилла); вахмистра — Донск. каз. п. ***Янюшкина*** (Александра), обоихъ съ 10 дек. 1914 г.; *по запасу арміи*: произв. главнокомандущ. арміями—фронта 10 дек. 1914 г., за отличія въ дѣлахъ противъ непріят. со старш.: въ прпрщ. зап. арм. пѣх.: призв. изъ зап. въ 19-й стр. полкъ, заурядъ-прпрщ. ***Ядринцева;*** унт.-оф.: призв. изъ зап.: въ 38-й пѣх. Тобольск. п.: ***Пашкевичи***, ***Алексюнина***, ***Великохатька*** и ***Лозинскаго***; въ 26-й Сибирск. стр. п.: ***Боровоцскаго*** и ***Лемешъ-Лемешенка***, всѣхъ семи— съ 10 дек. 1914 г.; въ прпрщ. зап. легк. арт.: призв. изъ зап. въ 7-ю арт. бриг., фейервер. ***Шмелева***, съ 10 дек. 1914 г.

Государь Императоръ, въ 10-й день апрѣля 1915 года Всемилостивѣйше соизволилъ пожаловать:

Орденъ Св. Великомученика и Побѣдоносца Георгія 4-й степени: — нач. 35-й пѣх. див., ген.-лейт. Константину ***Крылову***; 140-го пѣх. Зарайск. п. кап. Петру ***Ляхову***.

Утверждается пожалованіе командующимъ арміею, за отличія въ дѣлахъ противъ непріятеля:

Орденовъ:

Св. Анны 3-й степени съ мечами и бантомъ: — 31-го Сибирск. стр. полка щиллквн. Александру ***Осипову***; кап.: финлянд. стр. п.: 1-го, Владиміру ***Соловьеву***; 4-го: Александру ***Карцеву*** и Петру ***Золкину***; Сибирск. стр. п.: 25-го, Дмитрію ***Данишевскому;*** 26-го: Петру ***Люпостанскому***, Леониду ***Шеманскому*** и Николаю ***Доброгорскому***; 29-го, Дмитрію ***Богородицкому***; 1-го Туркестанск. стр. арт. дивиз.: Іосифу ***Ибрагимову*** и Владиміру ***Сокольницкому***. шт.-кап.: Валуйск. пѣх. п., Дмитрію ***Булгакову***; Финляндск. стр. п.: 1-го, Сергѣю ***Рейнгардту***; 2-го: Іосифу ***Кобелеву***, Анатолію ***Иванову***, Владиміру ***Мельникову***, Федору ***Кантуру*** и Михаилу ***Бѣльдюгину***; 4-го: Мечиславу ***Кавкъ***, Леоварду ***Бергстрему*** и Эдуарду ***Кальценау***; 29-го Сибирск. стр. п., Виктору ***Успенскому;*** призв. изъ зап. арм. пѣх. въ 30-й Сибирск. стр. п., Виктору ***Васильеву;*** призв. изъ зап. легк. арт. въ артил. бриг., Михаилу ***Федорову***; Сибирск. стр. арт. бриг.: 7-й, Александру ***Дубровину*** и 8-й, Николаю ***Грейцу***; 1-го Туркестанскаго стр. арт. див., Юрію ***Кузьмину***, прч.: Финляндск. стр. п.: 2-го Антону ***Бобковскому,*** Ивану ***Ивановскому,*** Леониду ***Курмашеву***, Михаилу ***Павловичу***, Вадиму ***Чистякову*** и Виктору ***Полякову***; 4-го, Гавріилу ***Егорову***; 7-й Сибирск. стр. арт. бриг., Николаю ***Васильченко***; 2-го Финляндск. стр. п. пдпрч. Петру ***Колтышеву***; призв. изъ зап. легк. арт. въ 7-ю Сибирскую стр. арт. бриг. прпрщ. Якову ***Янсону***.

Св. Анны 4-й степени съ надписью „за храбрость":—19-го стр. п. пдплквн.: Густаву ***Корсаку***, Мартину ***Шоке*** и Казиміру ***Плавинскому***; кап.: 1-го Финляндск. стр. п.: Леониду ***Александрову***, Георгію ***Краузе*** и Борису ***Лялю***; 25-го Сибирск. стр. п.: Рафаилу ***Талуцу*** и Николаю ***Гусакову***; ротм.: числящ. по арм. кав., старш. адъют. шт. 15-й кав. див., Дмитрію ***Демьянову***; 15-го гус. Украинск. п.: Ивану ***Яворскому*** и Александру ***Люце***; 1-го Донск. каз. п. есаулу Евгенію ***Родіонову;*** шт.-кап.: 1-го Финляндск. стр. п.: Ивану ***Прасолову***, Владиміру ***Дюбрейль-Эшаппару*** и Георгію ***Армадерову***; 30-го Сибирск. стр. полка, Евгенію ***Долецкому***; 7-го Сибирск. стр. арт. бриг., Николаю ***Трегубову***; шт.-ротм.: 1-го лейбъ-драг. Московск. Имп Петра Великаго п., Виктору ***Претцелю***; 15-го гус. Украинск. п: Василію ***Шестуну*** и Санту ***Тонгіеву***; 3-го зап. кавал. п., Леониду ***Первозванскому***; 1-го Донск. каз. п. подъес. Ивану ***Сазонову***; прч.: пѣх. п.: 62-го Суздальск., Михаилу ***Богатыреву***; 121-го Пензенск. Дмитрію ***Соколову***; Ковровск., Михаилу ***Буткову***; 1-го Финляндск. стр. п.: Діонисію ***Гадзьвичу***, Владиміру ***Талызину***, Ильѣ ***Матвѣеву***, Дмитрію ***Беденеру*** и Николаю ***Антонову***; 19-го стр. п.: Сигизмунду ***Русту,*** Леониду ***Тимофѣеву*** и Михаилу ***Георгули***; Сибирск. стр. п.: 25-го: Николаю ***Красильникову***, Іосифу ***Даршкевичу***, Сергѣю ***Пушкину*** и Федору ***Миронову***; 26-го: Михаилу ***Пигуренко***; 30-го: Николаю ***Толмачеву*** и Леониду ***Шалаеву***; 31-го, Никтополіону ***Введенскому***, Льву ***Василенко***, Феоктисту ***Комину***, Михаилу ***Лебедеву***, Леониду ***Кедровскому*** и Ивану ***Трубникову***; 15-го драг. Переяславскаго Имп. Александра III п.: Бруно ***Маршингу***, Андрею ***Голынскому***, Борису ***Сергѣеву***, Аслану ***Шанаеву*** и Александру ***Ирликову***; 15-го улан. Татарск. полка: Николаю ***Ярошенко***, Николаю ***Вергилесу***, Михаилу ***Макарову*** и князю Борису ***Гедройцу***; 15-го гус. Украинск. п.: Михаилу ***Мартосу***, Александру ***Пухначевичу***, Вольдемару ***Мюллеру*** и Михаилу ***Жеромскому***; арт. бриг. Борису ***Лачинову*** и Сергѣю ***Батицкому***; Виктору ***Федорову*** и Георгію ***Федорову***; 7-й Сибирск. стр.: Иннокентію ***Пьяневу*** и Анатолію ***Суханову***; 20-й конно-арт. бат., Петру ***Богданову***; 3-го Уральск. каз. п. сотн.: Константину ***Иванову*** и Николаю ***Жагулину***; пдпрпрч.: 1-го Финляндск. стр. п.: Сергѣю ***Лисевичу***, Дмитрію ***Пономареву***, Карлу ***Талло***, Сергѣю ***Бердяеву***, Георгію ***Матвѣеву***. Павлу ***Ежову*** и Петру ***Соловьеву***; 19-го стр. п.: Станиславу ***Яновскому***, Николаю ***Пясецкому***, Николаю ***Никитину***, Евгенію ***Бутягину*** и Владиміру ***Станкевичу***; Сибирск. стр. п.: 25-го: Петру ***Каргапольцеву***, Александру ***Іолю*** и Ивану ***Даншину***; 26-го, Павлу ***Фурмалову***; 30-го: Георгію ***Ишевскому***, Валеріану ***Юберъеву*** и Владиміру ***Лисичкину***; 31-го: Ильѣ ***Надточею***, Александру ***Лейбургу***, Сергѣю ***Ярмолюку***, Филиппу ***Василевскому***, Владиміру ***Выграну***, Владиміру ***Пушкаренко-Овсѣенко***, Николаю ***Лагодѣ***, Льву ***Соколову*** и призв. изъ зап. арм. пѣх. въ тотъ же п.: Ивану

Маслову и Николаю ***Мартелову***; 32-го, Александру ***Борисову***; 7-й Сибирск. стр. арт. бриг.: Борису ***Раевскому***, Леониду ***Хоцянову***, Василію ***Окосыреву***, Борису ***Полимпсестову***, Алексѣю ***Бѣльскому*** и Николаю ***Попову-Кокоулину***; 15-го уланск. Татарск. п. прч. Григорію ***Катеринникову***; корн.: 1-го лейбъ-драг. Московск. Имп. Петра Великаго п.: Константину ***Бѣляеву*** и Михаилу ***Алдатову***; 1-го улан. Петроградск. п., Аркадію ***Скрябину***; 1-го гус. Сумскаго п., Константину ***Дембицкому***: 15-го драгунск. Переяславскаго Имп. Александра III п.: Мамраму ***Моргоеву***, Зайнулу ***Измайлову***, Константину ***Малѣеву***, Сергѣю ***Антипову***, Сергѣю ***Цвѣтковскому***, Ивану ***Цыбульно*** и Александру ***Большевцеву***; числящ. по арм. кав., прикоманд. къ 15-му уланск. Татарск. п., графу Генриху ***Грабовскому***; 15-го уланск. Татарск. п.: Всеволоду ***Стрижковскому***, Ильмару ***Кенне*** и Алексѣю ***Сухачеву***; 15-го гус. Украинскаго п.: Борису ***Петровскому***, Константину ***Шиманчевскому***, Анатолію ***Барсову***, Борису ***Байдину*** и призв. изъ зап. арм. кав. въ тотъ же п., Владиміру ***Бирюльскому***; хорунж.: 1-го Донск. каз. п. Владиміру ***Леонову***, Виктору ***Сычеву*** и Василію ***Гуляеву***; 3-го Уральск. каз. п.: Михаилу ***Мясникову***, Николаю ***Щурыхину***, Ивану ***Акутину*** и убит. въ бою съ непріят., Григорію ***Портнову***; прапрщ., призв. изъ зап.: арм. пѣх.: въ 1-й Финляндск. стр. п.: Рудольфу ***Бенингу***, Рудольфу ***Гибнеру*** и Евгенію ***Кустинскому***; въ Сибирск. стр. п.: 25-й, князю Андрею ***Мещерскому***; 26-й: Леониду ***Игнатову***, Григорію ***Новоселову***, Николаю ***Архипову*** и Павлу ***Шишагину***; 30-й, Петру ***Астафьеву***; 31-й: Александру ***Главунову***, Валентину ***Токмакову***. Николаю ***Озерову***, Александру ***Крюкову*** и Александру ***Лаврентьеву***; въ 15-й драг. Переясл. Имп. Александра III п., Дмитрію ***Пастухову***; легк. арт.: въ арт. бриг.: Александру ***Кормилицыну***, Льву ***Башкатову***, Василію ***Малишкевичу***, Николаю ***Смирнову***, Ивану ***Лебедеву***, Николаю ***Князьеву***, Николаю ***Кирѣеву***, Анатолію ***Кушкиренко*** Борису ***Шатилову***, Николаю ***Клюшенкову*** и Дмитрію ***Ушакову***.

Св. Станисла-а 3-й степени съ мечами и бантомъ: — шт.-кап.: 4-го Финляндск. стрѣлк. п., Викторину ***Либеровскому***; призв. изъ зап. конной артил. въ артил. бриг., Николаю ***Чирикову***; прч.: 98-го пѣх. Юрьевск. п., Георгію ***Голубеву***; Финляндск. стрѣлк. п.: 1-го, Константину ***Мержанину***; 2-го, Дмитрію ***Зимнинскому*** и Милошу ***Поповичу***; 4-го: Василію ***Фещенко***, Александру ***Кириттейну***, Алексѣю ***Варакину***, Сергѣю ***Зимнинскому***, Сергѣю ***Гедымину*** и Доминику ***Тарасевичу***; 18-го стрѣлк. п., Петру ***Смирнову***; Сибирск. стрѣлк. п.: 26-го: Владиміру ***Яновскому***, Василію ***Ракитину*** и Андрею ***Таланову***; 29-го, Александру ***Бажанову***; призв изъ зап. арм. пѣх. въ 30-й Сибирск. стрѣлк. п., Владиміру ***Левенсону***; 31-го, Владиміру ***Боженскому***; Сибирск. горн. артил. див., Вячеславу ***Плинкь-Ждановичу***; 2-й конно-артил. батар. Николаю ***Тихомирову***; прапрч.: Финляндск. стрѣлк. п.: 2-го: Владиславу ***Бржозовскому***, Александру ***Абаимову*** и Борису ***Солнрскому***; 4-го: Виталію ***Игнатьеву***, Михаилу ***Борисову***, Николаю ***Янимовскому***, Константину ***Тишину***, Николаю ***Ставскому***. Ивану ***Кольману***, Георгію ***Воронину***, Василію ***Глушакову-Петрову***, Георгію ***Степанову***, Василію ***Липтеву*** и Михаилу ***Кастальскому***; Сибирск. стрѣлк. п.: 26-го: Станиславу ***Балвановичу***, Александру ***Матвѣеву***, Я. ***Солтыну*** и Сергѣю ***Махину***; 29-го: Андрею ***Сапежкову***, Сергѣю ***Воронцову - Вельяминову***, Михаилу ***Силецкому***, Дмитрію ***Голикову***, Матвѣю ***Блохину*** и призв. изъ зап. арм. пѣх. въ тотъ же п., Ивану ***Яковскому***; корн.: 19-го драг. Архангелогородск. п., Павлу ***Свистунову***; зап. сотни, Сосырко ***Мальсагову***; прапрщ.: состоящ. въ стрѣлк. п.: 2-мъ Финляндск., Борису ***Чугунову***, 4-мъ Финляндск., Александру ***Гаврилову*** (онъ же Ермиловъ); 30-мъ Сибирск., Николаю ***Заболотскому***; призв. изъ зап.: арм. пѣх.: въ Ирбитск. пѣх. п.: Константину ***Великосельскому***, Дмитрію ***Яковлеву***, Алексѣю ***Зязину***, Сергѣю ***Шиляеву***, Генриху ***Шнейдеру*** и Сергѣю ***Головашкину***; во 2-й Финляндск. стрѣлк. п.: Николаю ***Тимофѣеву***, Сергѣю ***Смирнову*** и Роману ***Шимановскому***; въ стрѣлк. п.: 18-й: Ивану ***Вершинину***; Николаю ***Никулину*** и Николаю ***Бѣляеву***; 19-й: Виктору ***Игушову***, Владиміру ***Загрякину***, Василію ***Горбачеву***, Михаилу ***Гарденину*** и Николаю ***Яковлеву***; въ Сибирск.: 26-й: Александру ***Соколову***, Николаю ***Кириллину***, Александру ***Львову*** и Митрофану ***Сивневичу***; 29-й: Александру ***Знаменскому*** и Николаю ***Нурышеву***; арм. кавал., въ 1-й л.-драг. Московск. Имп. Петра Великаго п., Евгенію ***Кеслеру***; легк. артил., въ артил. бриг.: Николаю ***Афанасьеву***. Ефрему ***Лёну***, Михаилу ***Бѣляеву***, Алексѣю ***Коростелеву***, Алексѣю ***Тихомирову*** и Александру ***Юрьевскому***.

Мечей и банта къ имѣющемуся ордену Св. Анны 3-й степени:—стрѣлк. п.: 19-го, плквн. Александру ***Курилко***; 31-го Сибирск., кап. Павлу ***Лыжину***.

Мечи и бантъ къ имѣющемуся ордену Св. Станислава 3-й степени:—стрѣлк. п.: 19-го, кап. Карлу ***Зарнаку***; 4-го Финляндск., прч. Маріану ***Кроху***.

Высочайшія награды, объявленныя въ Высочайшемъ приказѣ 17-го апрѣля 1915 года.

ПРОИЗВОДЯТСЯ: *за отличіе по службѣ: по казачьимъ войскамъ*: 6-го Кубанск. пластунск. Его Велич. батал., есаулъ ***Селянинъ*** (Александръ), въ войск. старш.; 6-го Кубанск. пластунск. Его Велич. батал., подхорунжіе: ***Русаковъ*** (Максимъ) и ***Конорьзовъ*** (Филиппъ), оба—въ прпрщ.

УТВЕРЖДАЮТСЯ: *по пѣхотѣ*: производство главнокоманд. арміями фронта 6 окт. 1914 г., за отличія въ дѣлахъ противъ непріятеля: въ прпрщ. арм. пѣх.: 7-го грен. Самогитск. п.: пдпрпрщ: ***Кональчука*** и ***Дехтяренка*** и унт.-офиц. ***Алексѣева***; *по казачьимъ войскамъ*: произв. главнокоманд. арм. фронта 9 окт. 1914 г., за отличія въ дѣлахъ противъ непріятеля: въ прпрщ. Уральск. каз. войска: урядника Уральск. каз. п., ***Бородина*** (Дмитрія); *по пѣхотѣ*: произв. главнокоманд. арм. фронта, 10 дек. 1914 г., за отличія въ дѣл. противъ непріят., со старш.: въ прпрщ. арм. пѣх.: пдпрпрщ. 93-го пѣх. Иркутск. п., ***Комалова***, съ 8 дек. 1914 г.; *по кавалеріи*: произв. главнокоманд. арм. фронта, 14 дек. 1914 г., за отличія въ дѣл. противъ непріят., со старш.: въ прпрщ. арм. кавал.: Кавалегардск. п. унт.-офиц.: ***Зубова***, ***Роговича*** и ***Толстого***, всѣхъ троихъ—съ 14 дек. 1914 г.; *по пѣхотѣ*: произв. главноком. арм. фронта, 14 дек. 1914 г., за отличія въ дѣлахъ противъ непріят., со старш.: въ прпрщ. арм. пѣх.: заур.-прпрщ. 120-го пѣх. Серпуховск. п., ***Киселева***, съ 29 авг. 1914 г.; пдпрпрщ.: 14-го грен. Грузинск. п.: ***Монченка***, ***Банлаго***, ***Фащиха***, ***Осадчаго***, ***Юдина***, ***Дегтяря***, ***Давибарана***, ***Домашева***, ***Артемова***, ***Ильенка***, ***Познякова***, ***Черноусова***, ***Воропаева***, ***Долженкова***, ***Антонова***, ***Матвѣенка***, ***Бочалова***, ***Кулиша***, ***Павелка***, ***Баланды***, ***Ревы***, ***Коина***, ***Дружина***, ***Жельзняка***, ***Бервино*** и ***Лиховидька***; 203-го пѣх. Сухумск. п.: ***Голубенка***, ***Полторацкаго***, ***Шеханина***, ***Мирошниченка***, ***Мѣсилова***, ***Кавакова***, ***Смирнова***, ***Суворова*** и ***Тищенка***, всѣхъ тридцати пяти — съ 14 дек. 1914 г.; Кавказск. стрѣлк. п.: 1-го, ***Усула***, съ 22 окт. 1914 г.; 2-го, ***Карбовничаго***, ***Петренка***, ***Смерда*** и ***Яцкевича***, унт.-офиц: 14-го грен. Грузинск. п.: ***Кондратьева***, ***Кабаняева***, ***Филиппова***, ***Щукина***, ***Кодякова***, ***Кравцова*** и ***Повпржи***; 203-го пѣх. Сухумск. п., ***Чепеля***, всѣхъ двѣнадцати—съ 14 дек. 1914 г.; *по казачьимъ войскамъ*: произв. главнокоманд. арм. фронта, 14 дек. 1914 г., за отличія въ дѣлахъ противъ непріят., со старш.: въ прпрщ. Астраханск. каз. войска: подхорунж. 1-го Астраханск. каз. п., ***Калуженина*** (Александра), съ 14 дек. 1914 г.; *по запасу арміи*: произв. главноком. арм. фронта, 14 дек. 1914 г., за отличія въ дѣл. противъ непріят., со старш.: въ прпрщ зап. арм. пѣх: призв. изъ зап.: въ 14-й грен. Грузинск. п.: пдпрпрщ. ***Головина*** и унт.-оф. ***Габуніи***, обоихъ—съ 14 дек. 1914 г.

Утверждается пожалованіе командующимъ арміею, за отличія въ дѣлахъ противъ непріятеля, по удостоенію мѣстной Георгіевской кавалерской думы:

Ордена Св. Великомученика и Побѣдоносца Георгія 4-й степени: — ген.-м.: команд. 41-го пѣх. див., Виктору ***Широкову*** за то, что 10, 11 и 12 окт. 1914 г., въ бою у Козеницe, узнавъ, что 17-й кор. атаков. превосходн. силами противн. по собств. почину, двинулся къ нему на помощь, взялъ д. Севериновъ, чѣмъ и обезпечилъ правый флангъ названнаго корпуса; затѣмъ въ бою 13 октября, когда части 17-го корпуса были остановлены значительными силами противника на укрѣпленной позиціи у Станиславова, произвелъ лично подъ артиллерійскимъ огнемъ развѣдку и, убѣдившись въ тяжеломъ положеніи сосѣднихъ частей, по собственному почину, направилъ большую часть своего резерва во флангъ и тылъ противника черезъ лѣсъ, считавшійся непроходимымъ. Неожиданная атака этихъ частей обратила противника въ бѣгство, причемъ было захвачено болѣе 500 плѣнныхъ.

Генералъ-квартирмейстеру штаба—арміи, бывшему командиру 1-го лейбъ-гренадерскаго Екатеринославскаго Имп. Александра II полка, Павлу ***Стаеву*** за то, что въ бою 18-го дек. 1914 г. у сел. Лопушно, командуя колонной въ 4 батальона, перешелъ въ контръ-атаку, выбилъ штыками изъ лѣса и сел. Лопушно

значительно сильнѣйшаго противника и удержалъ за собой какъ лѣсъ, такъ и самое селеніе. При этомъ взято въ плѣнъ: 2 офицера, 133 нижнихъ чина, пулеметы и, кромѣ того до 300 труповъ германцевъ осталось на мѣстѣ боя.

Командиру 1-й бригады 52-й пѣхотной дивизіи, Василію *Оплаченскому*, за то, что въ бою 21 ноября 1914 г. у Грохолице и Белхатовъ, командуя участкомъ въ 6 батальоновъ съ 2-мя батареями, взялъ гору Борова, составляющую важнѣйшій участокъ непріятельской позиціи. По взятіи этой горы, сраженіе рѣшительно повернулось въ нашу пользу: трофеи—4 оберъ-офицера и 374 нижнихъ чина.

Командующему 83-мъ пѣхотнымъ Самурскимъ полкомъ Казиміру *Стефановичу* за то, что въ бою 29-го сентября 1914 г. у сел. Самводзе, когда образовался прорывъ въ расположеніи частей 21-й пѣх. див., по которому германцы имѣли свободный доступъ къ мосту черезъ р. Вислу, по собственному почину, подъ губительнымъ огнемъ противника, двинулъ весь резервъ своего полка и выбилъ германцевъ изъ сел. Самводзе. Благодаря этому подвигу, 21-я пѣхотная дивизія удержала переправу черезъ Вислу, а 17-й армейскій корпусъ имѣлъ возможность развернуться и принять участіе въ бояхъ, послѣдствіемъ чего было отступленіе противника.

Полковникамъ:

Командиру 187-го пѣхотнаго Анапскаго полка, Льву *Зорь* за то, что въ бою 8 и 9 ноября 1914 г. у сел. Льгота-Мала и Викловъ, выполняя возложенную на него задачу—занять батальономъ сел. Викловъ, для обезпеченія фланга расположенія Гренадерскаго корпуса, былъ отрѣзанъ и почти окруженъ непріятелемъ самое сел. Викловъ оказалось сильно занятымъ противникомъ. Несмотря на эту тяжелую обстановку, рядомъ атакъ разбилъ дѣйствовавшаго противъ него значительно сильнѣйшаго непріятеля—полкъ австрійцевъ, и взялъ въ плѣнъ: 27 офицеровъ, 826 нижнихъ чиновъ, 8 пулеметовъ и не менѣе 1500 винтовокъ.

84-го пѣхотнаго Ширванскаго Его Величества полка, Евгенію *Кривенко* за то, что, командуя полкомъ въ бою 9 и 10 окт. 1914 г. у сел. Богуцины и Красва-Домброва, когда, ввѣренный ему участокъ былъ обойденъ съ фланга, не только удержалъ позиціи, но перешелъ въ контръ-атаку и штыками выбилъ противника съ занятой имъ позиціи, чѣмъ много способствовалъ общему отступленію противника. Находясь при атакѣ въ передовыхъ цѣпяхъ, палъ смертью героя.

Бывшему командиру 179-го пѣхотнаго Усть-Двинскаго полка, нынѣ состоящему въ резервѣ чиновъ при штабѣ Кіевскаго военнаго округа, Эдуарду-Оресту *Катлубаю* за то, что, командуя полкомъ, въ бою 11, 12 и 13 окт. 1914 года у сел. Нова-Гура и Ново-Ловецко, рядомъ дневныхъ и ночныхъ атакъ выбилъ противника изъ этихъ селеній и преслѣдовалъ его нѣсколько верстъ. За эти бои полкомъ взято въ плѣнъ 15 офицеровъ, около 1000 нижнихъ чиновъ, 4 пулемета около 1500 винтовокъ и 17 зарядныхъ ящиковъ.

Подполковникамъ:

Командирамъ батарей артиллерійскихъ бригадъ: 2-й, 21-й, Владиміру *Мену* за то, что въ бою 27 авг. 1914 г. у сел. Тарнавки, при атакѣ 81-мъ Апшеронскимъ и 203-мъ Лорійскимъ пѣхотными полками лѣсовъ, занятыхъ непріятелемъ, выѣхалъ со своей батареей на ближайшую позицію, въ тылу цѣпей, и, не взирая на потери, открылъ огонь по непріятельской артиллеріи, чѣмъ привлекъ на себя огонь и далъ возможность пѣхотѣ довести атаку до конца, причемъ заставилъ замолчать сильнѣйшую непріятельскую артиллерію.

3-й, 21-й Мурату *Тлехасу* за то, что въ бою подъ Козенице 1 окт. 1914 г., видя, что наступленіе пѣх. полка было остановлено огнемъ превосходной германской артиллеріи, выѣхалъ съ батареей на ближайшую открытую позицію и тѣмъ привлекъ на себя огонь противника. Полкъ, не обстрѣливаемый артиллерійскимъ огнемъ и поддержанный огнемъ своей батареи, возобновилъ наступленіе и довелъ атаку до конца.

2-й, 52-й, Павлу *Эрджану* за то, что въ бою 21 ноября 1914 года у сел. Борова выѣхалъ на ближайшую открытую позицію, привлекъ на себя огонь непріятельской артиллеріи и, открывъ стрѣльбу по непріятельскимъ окопамъ, далъ возможность пѣхотѣ быстро овладѣть этими окопами. Послѣ того перенесъ огонь на непріятельскую батарею и принудилъ ее къ молчанію.

Лейбъ-гвардіи Конно-Гренадерскаго полка, умершему отъ ранъ, ротм. Александру ***Петржкевичу,*** за то, что въ бою 20 ноября 1914 г., будучи высланъ съ эскадрономъ и пулеметами на фланговую позицію, съ цѣлью обезпечить отходъ бригады на вновь указанный пунктъ, не взирая на сильный огонь тяжелой и легкой артиллеріи и большія потери, а также несмотря на тяжелую рану, до вечера удерживался на занятомъ холмѣ. Благодаря его мужеству и хладнокровнымъ распоряженіямъ, задача была выполнена.

1-го Аргунскаго полка Забайкальскаго казачьяго войска убитому есаулу Михаилу ***Сираеву*** за то, что въ бою 19 октября 1914 г. у сел. Олешно, командуя 3-мя сотнями своего полка, стойко сдерживалъ спѣшенными частями засѣдавшаго на бригаду противника, выручилъ ее изъ тяжелаго положенія и далъ возможность спокойно отойти. Въ концѣ же боя, получивъ приказаніе отойти, былъ убитъ.

21-й конно-артиллерійской батареи штабсъ-капитану Александру ***Выграну*** за то, что въ бою 24, 25 и 26 ноября 1914 г. у сел. Ксенже-Млынъ, находясь подъ сильнымъ ружейнымъ и артиллерійскимъ огнемъ, заставилъ замолчать сильнѣйшую непріятельскую артиллерію; далѣе, своимъ мѣткимъ огнемъ отбилъ нѣсколько атакъ непріятеля, направленныхъ на важный пунктъ нашего расположенія и тѣмъ способствовалъ нашимъ войскамъ перейти изъ оборонительнаго положенія въ наступленіе.

5-го Уральскаго казачьяго полка подъесаулу Николаю ***Черыкову*** за то, что при обратной переправѣ вплавь черезъ Вислу 2-хъ сотенъ своего полка, прикрывалъ эту переправу, сдерживая спѣшенными частями наступавшаго противника. Выполнивъ задачу, послѣднимъ оставилъ непріятельскій берегъ и, переплывая Вислу, утонулъ.

Поручикамъ:

Призванному изъ запаса армейской пѣхоты въ 4-й гренадерскій Несвижскій полкъ, Евгенію ***Ходкевичу*** за то, что въ бою 8 ноября 1914 г. у сел. Ладзице атаковалъ во главѣ командуемаго имъ баталіона непріятельскій окопъ и захватилъ 4 находившихся въ немъ пулемета.

71-го пѣхотнаго Бѣлевскаго полка, Петру ***Кондрашеву*** за то, что въ бою подъ Иновлодзью, въ ночь съ 9 на 10 декабря 1914 г., первымъ со своей ротой перешелъ подъ сильнымъ ружейнымъ и пулеметнымъ огнемъ черезъ р. Пилицу по испорченному мосту и утвердился на непріятельскомъ берегу.

Подпоручикамъ пѣхотныхъ полковъ:

70-го Ряжскаго: Михаилу ***Кулешъ*** за то, что въ бою 15 декабря 1914 г., у пос. Иновлодзь овладѣлъ со своей ротой окопами, занятыми противникомъ и взялъ въ нихъ пулуметъ, и

Іосифу ***Рудницкому*** за то, что при переправѣ 9 декабря 1914 г. черезъ р. Пилицу первымъ переправился въ бродъ со своей ротой, первымъ, подъ огнемъ противника, взошелъ на обороняемый непріятелемъ берегъ и утвердился на немъ.

72-го Тульскаго, Ивану ***Лунину*** за то, что въ бою 10 декабря 1914 г. у пос. Иновлодзь, командуя баталіономъ, овладѣлъ окопомъ противника и взялъ въ немъ пулеметъ, одного штабъ-офицера и 150 нижнихъ чиновъ.

8-го сапернаго баталіона, Дмитрію ***Кайгородову*** за то, что при форсированіи р. Пилицы, въ ночь съ 9 на 10 декабря 1914 г., подъ сильнымъ и дѣйствительнымъ огнемъ непріятеля организовалъ переправу нѣсколькихъ ротъ пѣхоты на понтонахъ и, кромѣ того, исправилъ подъ огнемъ испорченный непріятелемъ мостъ. Послѣ обратной переправы отходившей пѣхоты, въ ночь съ 11 на 12 дек., зажегъ подъ огнемъ противника мостъ, по которому отошла пѣхота, и тѣмъ остановилъ дальнѣйшее движеніе противника.

Прапорщикамъ:

Армейской пѣхоты, состоящему въ 1-мъ лейбъ-гренадерскомъ Екатеринославскомъ Императора Александра II полку Ивану ***Пискуну*** за то, что въ бою 18 декабря 1914 г. у сел. Лопушно, командуя ротой, атаковалъ и взялъ рощу. Захватъ этой рощи имѣлъ важное значеніе для успѣха боя; затѣмъ атаковалъ окопы, примыкавшіе къ рощѣ и взялъ какъ самые окопы, такъ и дѣйствовавшій въ нихъ пулеметъ.

Призваннымъ ихъ запаса армейской пѣхоты:

Въ 6-й гренадерскій Таврическій полкъ, Сергѣю ***Шаравскому*** за то, что въ бою 12 ноября 1914 г. у сел. Бржезница атаковалъ съ ввѣренною ему ротой окопы противника и взялъ находившійся въ нихъ пулеметъ.

Въ 7-й гренадерскій Самогитскій полкъ, Ивану ***Зимину*** за то, что въ бою 6 декабря 1914 г. у сел. Рудзиско атаковалъ часть укрѣпленной позиціи противника и первымъ вскочилъ въ окопъ, занятый противникомъ. Ротой, находившейся подъ его командой, взято въ плѣнъ 10 офицеровъ и 174 нижнихъ чина.

Въ 83-й пѣхотный Самурскій полкъ: Петру ***Смирнову*** за то, что въ бою 10 ноября 1914 г. у сел. Сямошице, по собственному почину, бросился съ ротою въ атаку на противника, наступавшаго на сосѣднюю роту, отбросилъ его, затѣмъ продолжалъ наступленіе и довелъ его до штыкового удара, причемъ взялъ пулеметъ противника, и

Александру ***Семенову*** за то, что въ бою 10 ноября 1914 г. у сел. Самошице перешелъ въ наступленіе на атаковавшаго его противника. При контръ-атакѣ имъ былъ взятъ пулеметъ.

Утверждается пожалованіе командующимъ арміею за отличія въ дѣлахъ противъ непріятеля:

Орденовъ:

Св. Анны 4-й степени съ надписью „за храбрость“: — 54-го пѣх. Минск. п., прпрщ. зап.: арм. пѣх.: Михаилу ***Хамкевичу***, Василію ***Подъельскому*** и состоящимъ въ назв. п.: Мечиславу ***Белдовскому*** и Григорію ***Картунову***.

Св. Станислава 3-й степени съ мечами и бантомъ: — пѣх. п.: кап.: 47-го Украинск., Петру ***Слаболицкому***; 48-го Одесск. Имп. Александра I. Леониду ***Парфенову***; 51-го Литовск., Александру ***Богдановичу***; шт.-кап.: 45-го пѣх. Азовск., Ивану ***Щукину***; 47-го Украинск.: Николаю ***Базанову*** и Василію ***Нельговскому***; 48-го Одесск. Имп. Александра I: Павлу ***Казанжему*** и Александру ***Гангардту***; 196-го Инсарск. Леониду ***Толубаеву***; 12-й арт. бриг.: Вячеславу ***Цѣпцаеву***; 12-го мортирн. арт. див., Александру ***Лопушанскому***; парк. арт. бриг.: 12-й, Анатолію ***Савину***; 13-й, Леониду ***Дружиловскому***; Аркадію ***Талашеву*** и Борису ***Алекпѣеву***; 8-го мортирн. парк. арт. див., Валерію ***Шейкину***; 4-й тяж. арт. бриг., Николаю ***Блажовскому***; 2-го конно-горн. арт. див.: Павлу ***Иванову*** и Владиміру ***Нейману***; Туркестанск. конно-горной батар.: Константину ***Говорову***; шт.-ротм.: 10-го гус. Ингерманландск. п., Борису ***Луговому***; 12-го улан. Бѣлгородск. п., Дмитрію ***Шеболдаеву***; подъес.: Уманск. п. Кубанск. каз. в.: Сергѣю ***Семенову*** и Федору ***Доморацкому***; 17-го Донск. каз. п., Александру ***Сутулову***; Донск. каз. батар.: Пантелеймону ***Кузнецову*** и Борису ***Леонову***; прч.: пѣх. полк.: 45-го Азовск.: Тихону ***Ревъ*** и Станиславу ***Мошинскому***; 47-го Украинск.: Елисѣю ***Студзинскому***, Сергѣю ***Слюсарю***, Брониславу ***Холевинскому***, Георгію ***Хохлову*** и Михаилу ***Шиманскому***; 48-го Одесск. Имп. Александра I: Евгенію ***Томме***, Евгенію ***Суворову***, Мечиславу ***Леонардову***, Константину ***Смирнову***, Николаю ***Исадскому*** и Василію ***Рахубовскому***; 49-го Брестск., Константину ***Олейникову***; 50-го Бѣлостокск.: Александру ***Корнюхину***, Сергѣю ***Руссіяну*** и Александру ***Петрушъ***; 51-го Литовск.: Николаю ***Теплову*** и Александру ***Буяченко***; 52-го Виленск., Антону ***Попову***; 53-го Волынск.: Александру ***Вельтищеву*** и Спиридону ***Скидулу***; 58-го Прагск.: Сергѣю ***Ножину*** и Георгію ***Василіу***; 135-го Керчь-Еникольск., Валеріану ***Калишеку***; 192-го Рымникск., Карлу ***Балтину***; 15-го стр. п., Аркадію ***Третьякову***; призв. изъ зап. арм. пѣх. въ 74-й пѣх. Ставропольск. полкъ, Артемію ***Кеппену***; арт. бриг.: 12-й: Михаилу ***Митковичу***, Роману ***Кольчевскому***, Якову ***Волкову*** и Михаилу ***Овсянникову***; 19-й, Владиміру ***Драгомирецкому***; 48-й: Іосифу ***Федорову***, Давиду ***Яшвили***, Александру ***Дроздову***, Борису ***Копилевскому*** и Владиміру ***Стафіевскому***; 49-й: Владиміру ***Рыбчинскому***, Виктору ***Свѣжевскому*** и Владиміру ***Прибыловичу***, Борису ***Бартеневу***; морт. арт. див.: 7-го, Николаю ***Тосунову***; 8-го: Борису ***Кириллову***, Валеріану ***Полетикъ***, Виктору ***Дяткову*** и Александру ***Валяеву***; 12-го: Константину ***Попову*** и Михаилу ***Константинову***; 24-го, Леопольду ***Ловцевичу***; кон.-горн. арт. дивиз.: 1-го, Николаю ***Шинкаренко***; 2-го: Николаю ***Брицкому*** и Евгенію ***Мельницкому***; Туркестанск. кон.-горн. батар., Владиміру ***Петровскому***; парк. арт. бриг.: 14-й: Всеволоду ***Филиппову***, Дмитрію