№ 1296.

8 сентября 1915 г.

Разѣдчикъ

журналъ Военный и литературный.

Подписная цѣна съ доставкой и пересылкой на годъ **6** руб.
На ½ года 4 р., на 3 мѣсяца 2 р., за границу 8 р.
Отдѣльные №№ по **15** к.
За перемѣну адр. 28 к.
Стат. и замѣтки должны быть за подписью и адрес. автора. Въ случаѣ надобн. статьи передѣлыв. въ редакц. Для личныхъ объясн. **редакція открыта** исключ. праздн., по вторн., четв. и пятниц. отъ 6 до 8 ч. Тел. № 72—52.

Годъ XXVIII. Начатъ съ № 1261. — Петроградъ, Колокольная, 14. — **Выходитъ еженедѣльно.**

НОВЫЯ ИЗДАНІЯ, поступившія для продажи въ теченіе послѣдней недѣли— перечислены на стр. 580 этого номера.

НОВОСТИ въ складѣ В. А. Березовскаго.

Правила и программы для поступленія вольноопредѣляющимися второго разряда. Составилъ І. **Защукъ.** Петроградъ. 1915 г. . . . . **25** к.

Записки военной администраціи въ объемѣ сокращеннаго (4-хъ мѣсячнаго) курса. Составилъ **В. Даровскій**, примѣнительно къ программѣ, утвержденной Военнымъ Министромъ. Изд. 2-е. Петроградъ. 1915 г. . . . . **80** к.

Свѣдѣнія по уходу за лошадью. Руководство для всѣхъ офицеровъ, имѣющихъ лошадь. Составилъ **В. Сухомлиновъ.** Изд. 7-е, исправлен. Петроградъ. 1915 г. . . . . **45** к.

3-е изданіе.

СТАТУТЪ

Императорскаго Военнаго Ордена Св. Великомученика и побѣдоносца Георгія,

принадлеж. къ сему ордену Георгіевскаго Креста и причислен. къ тому-же ордену Георгіевскаго Оружія и Георгіевской медали.

Цѣна **20** коп.

Изд. В. А. БЕРЕЗОВСКІЙ, Петрогр.

С. Филиппов.

КОНСТАНТИНОПОЛЬ,

его окрестности и Принцевы Острова.

Изд. 2-е, исправленное 1915 г. Цѣна 1 р. **50** к.

Изданіе В. А. БЕРЕЗОВСКАГО, Петроградъ, Колокольная, 14.

Антисарматикусъ (псевдонимъ).

***Отъ Берлина и Вѣны къ Петрограду и Москвѣ и* обратно.**

Отвѣтъ воинствующимъ тевтонамъ-руссофобамъ.

Изданіе 2-е, исправлен. и дополненное. Съ картою. 1893 г. Цѣна . . . . . **1** р. **25** к.

Складъ В. А. Березовскаго, Петроградъ, Колокольная, 14.

РАТНИКАМЪ:

Учебникъ для рядовыхъ пѣхоты перваго года службы. Составленъ по перечню знаній, обязательныхъ для рядовыхъ пѣхоты въ первый годъ службы. Состав. *Н. И. Г.* Изд. 37-е, 1915 г. . . . . **25** к.

Памятная книжка ратника. Составилъ *Н. Е. Эльснеръ.* Изд. 5-е, исправл. и дополнен. 1915 г. . . . . **30** к.

Учебникъ ратника. *І. Защукъ.* Состав. по перечню знаній, обязательныхъ для ратниковъ, приложенному къ прик. по воен. вѣд. 1892 г. № 30. Изд. 6-е, исправ. 1915 г. . . **5** к.

Изданіе В. А. БЕРЕЗОВСКАГО, Петроградъ

Вышло 2-е, испр. и доп. изд.

ВЫЖИДАТЕЛЬНЫЙ БОЙ.

Современные взгляды нѣмцевъ на веденіе этого рода тактической операціи. Составилъ *Ѳ. Новицкій.*

Цѣна **50** к. съ перес. **65** к.

Издалъ В. А. БЕРЕЗОВСКІЙ, Петроградъ.

„ЭДУАРДЪ“

Петроградъ. Невскій пр. 10. Телефонъ 6—63.

Самая большая фабрика

орденовъ, нагрудныхъ знаковъ, жетоновъ, золотыхъ, серебряныхъ и бронзовыхъ издѣлій.

Для телеграммъ: Петроградъ, „Эдуардъ“.

ПРОДОЛЖАЕТСЯ ПОДПИСКА НА **1915 г.**

на Рекомендованный Главнымъ Штабомъ циркуляромъ 9-го ноября 1910 г. за № 193

„ВИТЯЗЬ“.

Иллюстрированный журналъ для войскъ и народа.

Годъ IX. Выходитъ ЕЖЕНЕДѢЛЬНО (50 №№ въ годъ).

Цѣна за годъ 4 р., на ½ года 2 р. 50 к., съ дост. и перес.

Адресъ редакціи: Петроградъ, Колокольная, 14.

Г. Э. Гоффманъ. *1915 г.*

Служебной книжки строевого офицера.

Изданіе 17-е, исправленное и дополненное І. Защукъ.

При требованіи 20 экз. и болѣе—пересылка издателя.

Цѣна 1 р. 50 к., въ коленк. перепл. 1 р. 85 к.

„Это настоящая энциклопедія всевозможныхъ свѣдѣній, которыя могутъ понадобиться офицеру въ различные моменты его служебнаго быта“.

А. „Развѣдчикъ“ № 467.

Изданіе В. А. БЕРЕЗОВСКАГО, Петроградъ, Колокольная 14.

ДЕРЕВЯННАЯ ГОРКА

разрѣзанная по горизонталямъ.

Служитъ для нагляднаго обученія топографическому черченію нижнихъ чиновъ, учебныхъ командъ, охотниковъ, развѣдчиковъ школъ подпрапорщиковъ и унтеръ-офицеровъ всѣхъ родовъ оружія. Цѣна **5** руб. безъ перес.

Продается въ складѣ

В. А. БЕРЕЗОВСКАГО.

Гг. ОФИЦЕРАМЪ

электрич. фонари небывало свѣтлые и долго горящіе 6 р.

Пересылка 1 р.

ПЕТРОГРАДЪ, Морская, 33.

Складъ новыхъ изобрѣтеній.

(58) 6—6

Н. И. Г. УЧЕБНИКЪ ДЛЯ РЯДОВ. ПѢХОТЫ 25 к.

Издалъ В. А. БЕРЕЗОВСКІЙ.

К. А. Ульяновъ.

РУКОВОДСТВО

для завѣдывающихъ хозяйствомъ

въ полкахъ, баталіонахъ и командахъ. Изд. 13-е, исправлен. и дополн. *І. Защукъ*. 1915 г. Въ коленк. перепл. **6** р.

Въ это изданіе вошло полностью:

„Положеніе объ управленіи хозяйствомъ въ отдѣльныхъ частяхъ войскъ".

Издалъ В. А. БЕРЕЗОВСКІЙ, Петроградъ.

Русско-Англійское Техническое бюро.

Петроградъ, Невскій пр. 80, телеф. 82-04.

Телегр. адр. „ГЕВАРЪ".

ПРЕДСТАВИТЕЛЬСТВО

Патентован. питательн. галетъ

„РЕКОРДЪ" ДЛЯ ЛОШАДЕЙ.

(Изобрѣтен. ф. Зеленскаго).

Принятыя авторитетами наиудобнѣйшими въ употребленіи для корма лошадей. Не заключаютъ консервирующихъ веществъ и содержатъ муку, злаки, овощи, сахаръ, соль и отруби. **Наилучшіе отзывы.** Галеты всегда имѣются на складѣ. Цѣна галетъ „Рекордъ" устанавлив. въ зависим. отъ цѣнъ на хлѣбные продукты не ниже **4** р. **50** к. пудъ.

(67) 4—2

СОЛДАТСКАЯ библіотека 24 комплента.

См. каталогъ В. А. Березовскаго.

ПРОДАЖА УЧАСТКОВЪ

отъ 75 к. кв. саж. съ разсрочк. платежа на 10 лѣтъ безъ %% и

постройка дачъ

въ имѣн. „Александровка" въ самой живоп. мѣстн. при ст. Саблино, Никол. жел. дороги.

Полн. благоустройство: паркъ рѣчка съ водопадомъ, церковь, гимназія, аптека, телеграфъ, почта, конка и пр. и пр.

Справки: въ имѣн. „Александровка", ст. Саблино, и въ конторѣ, Екатерининск. кан. 15, кв. 15. Тел. 589-83.

(68) 4—1

! ОСТЕРЕГАТЬСЯ ПОДДѢЛОКЪ!

ВЫШЛИ НОВЫЯ ИЗДАНІЯ:

Записки военной администраціи въ объемѣ сокращеннаго (4-хъ мѣсячнаго) курса. I. Объ организаціи вооруженныхъ силъ: Россіи, Германіи, Австро-Венгріи и Турціи. II. О военныхъ законахъ и сборникахъ военныхъ законоположеній. III. О дѣловой перепискѣ въ границахъ служебнаго положенія младшаго офицера. IV. Приложеніе: формы служебныхъ бумагъ. V. Дополнительныя свѣдѣнія. Составилъ *В. Даровскій*. Изд. 2-е. Петроградъ. 1915 г. . . . . **80** к.

Обязанности и права начальника дивизіи и чиновъ штаба дивизіи. Св. Воен. Пост. 1869 г. кн. V изд. 1907 г. совсѣми дополненіями и измѣненіями, объявленными въ приказахъ по в. в. по 15-е іюля 1915 г. Составилъ *Д. В. Куряжскій*. Петроградъ. 1915 г. . . . . **50** к.

Воздушный справочникъ. 4-й годъ изданія. Aéromanuel Russe. 1915 г. Составилъ *К. Е. Вейгелинъ*. Петроградъ. 1915 г. . . . . **1** р.

ТРЕБОВАНІЯ АДРЕСОВАТЬ:

Складъ В. А. БЕРЕЗОВСКАГО, Петроградъ, Колокольная, 14.

Изданія по стрѣльбѣ.

Стрѣлковый бой. Согласованъ съ „Наставленіемъ для дѣйствій пѣхоты въ бою" 1914 г. и „Наставленіемъ для обученія стрѣльбѣ" 1914 г. Составилъ *П. фонъ-Герихъ*. 1914 г. Съ чертеж. и рис. въ текстѣ. **75** к.

Успѣхъ огня. Пособіе при рѣшеніи стрѣлковыхъ задачъ и при веденіи боевой стрѣльбы остроконечной пулей. Составилъ *П. фонъ-Герихъ*. Съ чертежами. 1913 г. . . . . **50** к.

Стрѣльба пѣхоты. Пособіе при рѣшеніи стрѣлковыхъ вопросовъ и изученіи таблицъ стрѣльбы острой пули. Составилъ *П. фонъ-Герихъ*. Съ чертежами 1913 г. . . . . **60** к.

Какъ нужно чистить, осматривать и пристрѣливать нашу 3-хъ линейную винтовку при стрѣльбѣ остроконечнымъ патрономъ. Составилъ *И. Никитинъ*. 1913 г. . . . . **20** к.

Упражненія подготовительной стрѣльбы. №№ 1, 2, 3, 4, 5, 6, 7 и 8. Для остроконечной пули. Альбомъ нагляднаго показанія точекъ прицѣливанія при одиночномъ обученіи нижнихъ чиновъ. Составилъ капитанъ *Цвѣцинскій*. 1912 г. . . . . **30** к.

Складъ В. А. БЕРЕЗОВСКАГО, Петрогр., Колокольная, 14.

ВОЕННАЯ ПѢСНЯ.

Боевыя пѣсни русскаго солдата.

(Съ прибавленіемъ пѣсенъ бытовыхъ). Сборникъ 181 военно-историческихъ пѣсенъ. Собралъ и съ голоса на ноты положилъ *Г. М. Поповъ*. (Для 4-хъ голосного мужского хора). Изд. 4-е, исправленно и значительно дополн. 1913 г. . . . . **2** р.

Сборникъ избранныхъ пѣсенъ. Для солдатскаго хорового пѣнія собралъ и съ голоса на ноты положилъ *П. Ф. Егоровъ*. Изд. 4-е, исправл. и дополн. 1910 г. . . **1** р.

Сборникъ солдатскихъ военныхъ пѣсенъ. Составилъ *В. Марковъ*. Съ нотами. Изданіе 3-е. 1911 г. . . . . **50** к.

Сборникъ пѣсенъ патріотическихъ, военныхъ, историческихъ и народныхъ. Собралъ *Порфирій Троцкій-Сенютовичъ*. Изданіе 2-е, заново пересмотрѣнное, исправл и дополн. 1895 г. . . . **50** к.

Складъ В. А. БЕРЕЗОВСКАГО, Петрогр., Колокольная, 14.

Изданія ген.-маіора ***Н. М. Лосицкаго:***

Полное руководство для капитенармусовъ (ротныхъ и эскадронныхъ, съ ихъ помощниками, полковыхъ: казначейскихъ, квартермистерскихъ и оружейныхъ), въ пѣхотѣ, кавалеріи, инженерныхъ и вспомогательныхъ войскахъ. Пособіе для ротныхъ (эскадронныхъ) командировъ, начальниковъ командъ и чиновъ полкового штаба по завѣдыванію отдѣлами войскового хозяйства. Изд. 8-е, исправл. и дополн. по 1-е апрѣля 1914 г. Кіевъ, 1914 г. . . . . **1** р. **60** к.

ОДОБРЕНО цирк. Гл. Штаба 1905 г., № 305.

Руководство для завѣдывающихъ войсковыми **швальнями и обмундировальными мастерскими.** Сводъ правилъ о постройкѣ мундирной одежды, бѣлья и снаряженія нижнимъ чинамъ регулярныхъ войскъ, управленій заведеній (кромѣ гвардіи), съ 141 рисункомъ и чертежемъ въ текстѣ и 24 приложеніями. Изд. 4-е, исправл. и дополн. по 1-е апрѣля 1909 г. Кіевъ, 1909 г. **1** р. **50** к.

ОДОБРЕНО Цирк. Гл. Штаба 1905 г. № 77.

Складъ изд. у В. А. БЕРЕЗОВСКАГО, Пгр., Колокольная 14.

ПЕРИСКОПЫ

для употребленія въ окопахъ, прочной и удобной конструкціи. Цѣна **4** р. Высылаются немедленно по полученіи стоимости. Пересылка и упаковка по дѣйствительной стоимости.

Складъ В. А. БЕРЕЗОВСКАГО, Петроградъ.

№ 1296.

Разведчикъ

8 сентября 1915 г.

Подписная цѣна съ доставкой и пересылкой на годъ. 6 руб.
На ½ года 4 р., на 3 мѣсяца 2 р., за границу 8 р.
Отдѣльные №№ по 15 к.
За перемѣну адр. 25 к. Статьи и замѣтки должны быть за подписью и адрес. автора. Въ случаѣ надобн. статьи передѣлыв. въ редакц. Для личныхъ объясн. редакція открыта, исключ. праздн., вторн., четв. и пятниц. отъ 6 до 8 ч. Тел. № 72—52.

журналъ Военный и литературный.

Годъ XXVIII. Начатъ съ № 1261. — Петроградъ, Колокольная, 14. — Выходитъ еженедѣльно.

СОДЕРЖАНІЕ: Портретъ генералъ-лейтенанта Николая Петровича Рѣщикова. — Распоряженія по военному вѣдомству. — Хроника. — **Война.** — Обзоръ печати. — **Корреспонденція.** — **Свѣдѣнія объ убитыхъ и раненыхъ.** — Библіографія. — Объявленія. — **Высочайшіе приказы.**

Начальникъ 24-й пѣх. дивизіи, генералъ-лейтенантъ

Николай Петровичъ РЪЩИКОВЪ,

награжденный орденомъ св. Георгія 4-й степени.

Распоряженія по военному вѣдомству

Государю Императору благоугодно было Высочайше соизволить на установленіе въ теченіе настоящей войны, въ изъятіе изъ закона, нижеслѣдующаго порядка: нижніе чины, кои при призывѣ новобранцевъ не подлежали пріему въ войска, но были воинскими присутствіями ошибочно приняты на военную службу, оставляются въ тѣхъ же войсковыхъ частяхъ, въ коихъ они нынѣ состоятъ, съ предоставленіемъ симъ нижнимъ чинамъ правъ ратниковъ ополченія со дня пріема ихъ на военную службу (Пр. в. в. 14 августа № 424).

Военный Совѣтъ положилъ:

1) Установить денежный отпускъ запаснымъ частямъ пѣхоты и артиллеріи, при которыхъ открыты учебныя команды военнаго времени, на пріобрѣтеніе учебныхъ пособій для упомянутыхъ командъ, по расчету 25 коп. въ мѣсяцъ на каждаго нижняго чина, обучающагося въ учебной командѣ.

2) Означенный отпускъ производить на то число нижнихъ чиновъ, обучающихся въ учебныхъ командахъ военнаго времени при запасныхъ частяхъ пѣхоты и артиллеріи, каковое для сего будетъ опредѣлено командующимъ войсками въ округѣ. Пулеметному запасному полку названный отпускъ производить по расчету 6% перемѣннаго состава нижнихъ чиновъ полка (Пр. в. в. 12 августа № 420).

Военный Совѣтъ, журналомъ 25-го іюня 1915 года, положилъ:

Предоставить выборъ кандидатовъ для замѣщенія стипендіи Имени Его Императорскаго Высочества Государя Великаго Князя Михаила Николаевича въ Тифлисской военной гимназіи (нынѣ Тифлисскомъ Великаго Князя Михаила Николаевича кадетскомъ корпусѣ) тифлисскому губернскому предводителю дворянства и, согласно сему, изложить п. 3 положенія о сей стипендіи въ слѣдующей редакціи:

3) Избраніе стипендіата предоставляется тифлисскому губернскому предводителю дворянства изъ кандидатовъ, удовлетворительно выдержавшихъ испытанія по программѣ, утвержденной для поступленія въ Тифлисскій Великаго Князя Михаила Николаевича кадетскій корпусъ (Пр. в. в. 7 августа № 409).

◆ Военный Совѣтъ, разсмотрѣвъ вопросъ о начальномъ срокѣ дѣйствія пр. в. в. 1914 года № 712, т. е. съ какого времени пріобрѣтаютъ право на полученіе походныхъ порціоновъ чины запасныхъ частей, управленій мѣстныхъ бригадъ и уѣздныхъ воинскихъ начальниковъ и мѣстныхъ командъ, положилъ:

1) Разъяснить, что начальнымъ срокомъ дѣйствія пр. в. в. 1914 г. № 712 слѣдуетъ считать день полученія на мѣстахъ газеты «Русскій Инвалидъ», въ которомъ напечатанъ указанный выше приказъ по военному вѣдомству.

2) Отпустить походные порціоны чинамъ управленій мѣстныхъ бригадъ и уѣздныхъ воинскихъ начальниковъ со дня воспослѣдованія Именныхъ Высочайшихъ указовъ о мобилизаціи частей войскъ, находящихся съ указанными управленіями въ одинхъ и тѣхъ же раіонахъ (Пр. в. в. 2 августа № 417).

◆ Замѣчено, что врачебныя комиссіи военнаго вѣдомства не исполняютъ всѣхъ требованій статей 12 и 16 Положенія о призрѣніи нижнихъ чиновъ и ихъ семействъ, объявленнаго при пр. в. в. 1912 года № 417 и Инструкціи, объявленныхъ при пр. в. в. 1913 года №№ 236 и 238.

Это влечетъ за собою излишнюю переписку и задержку въ назначеніи пенсій нижнимъ чинамъ.

Въ случаѣ неимѣнія у нижняго чина записной книжки, свѣдѣнія о ранахъ и болѣзняхъ его съ заключеніемъ о причинахъ происхожденія и времени ихъ полученія должны обязательно вноситься въ особый билетъ, составляемый по формѣ второй страницы медицинскаго листа, объявленной при пр. в. в. 1913 года № 238 (Пр. в. в. 9 августа № 415).

◆ Военный Совѣтъ положилъ:

Въ дополненіе къ табели верховыхъ и упряжныхъ лошадей, Высочайше утвержденной 5-го февраля 1915 года (пр. в. в. 1915 г. № 68) установить, что начальнику учебной команды пѣхотнаго запаснаго баталіона, расположеннаго на театрѣ военныхъ дѣйствій, полагается одна казенная верховая лошадь, съ назначеніемъ для нея казеннаго сѣдла (Пр. в. в. 2 августа № 418).

◆ Военный Совѣтъ положилъ:

1. Учредить, на время войны, вторую должность помощника военнаго министра, съ соединеніемъ съ этой должностью и обязанностей начальника канцеляріи военнаго министерства.

2. Въ отношеніи вновь учреждаемой (п. 1) должности установить:

а) Помощникъ военнаго министра подчиняется непосредственно военному министру и по его указаніямъ, облегчаетъ его труды и замѣщаетъ военнаго министра въ тѣхъ засѣданіяхъ высшихъ государственныхъ установленій, въ коихъ самъ военный министръ присутствовать не можетъ.

б) Помощникъ военнаго министра назначается и увольняется по непосредственному Высочайшему усмотрѣнію, Высочайшимъ приказомъ и указомъ Правительствующему Сенату.

в) Онъ пользуется правами начальника главнаго управленія военнаго министерства и присутствуетъ въ засѣданіяхъ военнаго совѣта на правахъ члена сего совѣта.

3. На помощника военнаго министра, исполняющаго должность начальника генеральнаго штаба, возложить установленіе потребностей арміи въ области ея снабженія и сроковъ, къ которымъ эти потребности должны быть удовлетворены, для чего онъ долженъ находиться въ постоянной связи со штабомъ Верховнаго Главнокомандующаго и главными начальниками снабженій и принимать мѣры къ своевременному направленію предметовъ довольствія по назначенію.

Кромѣ того, онъ долженъ направлять дѣятельность управленія по ремонтированію арміи.

4. На помощника военнаго министра, исполняющаго и обязанности начальника канцеляріи военнаго министерства, возложить:

а) Направленіе дѣятельности главныхъ управленій военнаго министерства: артиллерійскаго, военно-техническаго и военно-санитарнаго, а также и ветеринарнаго управленія арміи,—по всѣмъ вопросамъ, относящимся къ заготовленію, пріобрѣтенію и заказамъ всѣхъ видовъ довольствія для потребностей какъ дѣйствующей арміи, такъ и частей войскъ, управленій, учрежденій и заведеній, расположенныхъ во внутреннихъ округахъ Имперіи.

б) Наблюденіе за своевременнымъ осуществленіемъ всѣхъ заявляемыхъ потребностей, не исключая и интендантскихъ.

5. Установить, что содержаніе по вновь учреждаемой должности помощника военнаго министра (п. 1) опредѣляется по особому Высочайшему назначенію.

Настоящее положеніе Высочайше утверждено 8-го августа 1915 года (Пр. в. в. 8 августа № 412).

◆ Военный Совѣтъ положилъ:

1) Учредить на время настоящей войны исполнительную комиссію при военномъ министрѣ.

2) Утвердить прилагаемый проектъ положенія объ исполнительной комиссіи при военномъ министрѣ.

ПОЛОЖЕНІЕ

объ исполнительной комиссіи при военномъ министрѣ.

I. Составъ комиссіи.

1) При военномъ министрѣ, на ряду съ Особымъ совѣщаніемъ, для обсужденія и объединенія мѣропріятій по оборонѣ государства состоитъ въ его непосредственномъ подчиненіи для разсмотрѣнія хозяйственныхъ дѣлъ о снабженіи войскъ предметами артиллерійскаго, военно-техническаго, санитарнаго, ветеринарнаго и интендантскаго довольствія (кромѣ продовольствія и фуражныхъ продуктовъ) исполнительная комиссія подъ предсѣдательствомъ помощника военнаго министра, и. об. начальника канцеляріи военнаго министерства, изъ начальниковъ соотвѣтственныхъ главныхъ управленій (или ихъ вполнѣ полномочныхъ замѣстителей), изъ представителей: министерства торговли и промышленности, министерства финансовъ и государственнаго контроля, изъ юрисконсульта военнаго министерства (или его помощника) и изъ дѣлопроизводителей хозяйственныхъ дѣлопроизводствъ и счетнаго отдѣла канцеляріи военнаго министерства, причемъ означенные дѣлопроизводители состоятъ членами лишь по тѣмъ дѣламъ, которыя относятся къ кругу вѣдѣнія ихъ дѣлопроизводствъ.

II. Обязанности комиссіи.

2) Разсмотрѣнію исполнительной комиссіи подлежатъ: *А.* Хозяйственныя дѣла о снабженіи войскъ предметами артиллерійскаго, военно-техническаго, санитарнаго, ветеринарнаго и интендантскаго довольствія, за исключеніемъ: *а)* дѣлъ о снабженіи войскъ продовольствіемъ и фуражемъ; *б)* дѣлъ по хозяйству казачьихъ войскъ; *в)* дѣлъ о претензіяхъ; *г)* дѣлъ по назначенію секретныхъ цѣнъ для всякихъ заготовленій и *д)* дѣлъ объ устройствѣ подъѣздныхъ путей. *Б.* Дѣла о дополнительномъ денежномъ довольствіи лицъ, на которыхъ возлагаются порученія въ связи съ заготовительными операціями или предсѣдателемъ «Особаго Совѣщанія для обсужденія и объединенія мѣропріятій по оборонѣ государства». *В.* Дѣла о строительныхъ работахъ и арендѣ земель, вызываемыя производящимися для дѣйствующей арміи заготовленіями.

III. Порядокъ разсмотрѣнія дѣлъ въ комиссіи.

3) Назначеніе засѣданій комиссіи предоставляется предсѣдателю комиссіи.

4) Для представленія комиссіи необходимыхъ объясненій и справокъ могутъ приглашаться предсѣдателемъ представители главныхъ управленій военнаго министерства и постороннія лица.

5) Дѣла рѣшаются въ исполнительной комиссіи простымъ большинствомъ голосовъ, причемъ предсѣдатель въ голосованіи не участвуетъ.

IV. Права и обязанности предсѣдателя комиссіи.

6) Предсѣдатель комиссіи разрѣшаетъ разсмотрѣнныя комиссіей дѣла въ предѣлахъ правъ Военнаго Совѣта, причемъ онъ имѣетъ право утвердить къ исполненію или рѣшеніе комиссіи или, въ случаѣ разногласія, одно изъ мнѣній заявленныхъ въ комиссіи, или же предложить къ исполненію свое собственное рѣшеніе.

7) По вопросамъ, превышающимъ права Военнаго Совѣта, предсѣдатель исполнительной комиссіи дѣлаетъ докладъ предсѣдателю Особаго Совѣщанія, который или разрѣшаетъ дѣла своею властью или передаетъ ихъ на разсмотрѣніе Особаго Совѣщанія.

8) Вопросы, требующіе особаго разсмотрѣнія и освѣщенія, могутъ передаваться, по указанію предсѣдателя Особаго Совѣщанія, на разсмотрѣніе подготовительныхъ комиссій Особаго Совѣщанія.

V. Особыя обязанности предсѣдателя комиссіи.

9) Предсѣдатель комиссіи обязанъ имѣть точныя данныя о всѣхъ заказахъ, производимыхъ военнымъ вѣдомствомъ, и о ходѣ ихъ выполненія.

10) Предсѣдатель комиссіи принимаетъ мѣры къ своевременному выполненію заказовъ.

VI. Дѣлопроизводство комиссіи.

11) Перечень разсмотрѣнныхъ исполнительной комиссіей дѣлъ, а также состоявшіяся по нимъ рѣшенія предсѣдателя комиссіи, а въ подлежащихъ случаяхъ и предсѣдателя Особаго Совѣщанія, доводится до свѣдѣнія «Особаго Совѣщанія для обсужденія и объединенія мѣропріятій по оборонѣ государства» въ ближайшемъ его засѣданіи управляющимъ дѣлами совѣщанія.

12) Дѣла, подлежащія разсмотрѣнію исполнительной комиссіи, вносятся начальниками подлежащихъ главныхъ управленій, а также главнымъ военно-ветеринарнымъ инспекторомъ, которые, представляя подлинную полученную въ подвѣдомственномъ имъ управленіи переписку, прилагаютъ къ ней категорически выраженное мнѣніе свое, съ приложеніемъ къ нему справки о необходимости и выгодности проектируемой мѣры, причемъ мнѣніе представляется въ двухъ экземплярахъ.

13) Предложенія по заказамъ, какъ отечественнымъ, такъ и заграничнымъ, поступающія или непосредственно въ исполнительную комиссію, или по распоряженію предсѣдателя Особаго Совѣщанія, или изъ подготовительныхъ при немъ комиссій, могутъ вноситься на разсмотрѣніе комиссіи и безъ истребованія мнѣнія начальника соотвѣтственнаго главнаго управленія или главнаго военно-ветеринарнаго инспектора.

14) Дѣла докладываются въ исполнительной комиссіи дѣлопроизводителями канцеляріи военнаго министерства словесно.

15) Рѣшеніе исполнительной комиссіи, а въ случаѣ разногласія, мнѣнія большинства и меньшинства заносятся докладывавшимъ дѣло дѣлопроизводителемъ на одномъ изъ экземпляровъ мнѣнія (ст. 12) и подписываются членами комиссіи. На этомъ же экземплярѣ собственноручно отмѣчаются рѣшенія предсѣдателя исполнительной комиссіи и въ подлежащихъ случаяхъ предсѣдателя Особаго Совѣщанія.

16) Копіи означенныхъ въ ст. 15 рѣшеній заносятся на второй экземпляръ мнѣнія, причемъ вѣрность копій удостовѣряется подписью дѣлопроизводителя соотвѣтственнаго хозяйственнаго дѣлопроизводства и скрѣпою его помощника. Второй экземпляръ мнѣнія съ надписанными на немъ копіями рѣшеній препровождается канцеляріей военнаго министерства въ подлежащія главныя управленія для исполненія (Пр. в. в. 20 августа № 435).

◆ Гл. инт. упр. сообщило, что всѣ сапоги съ брезентовыми голенищами подлежатъ израсходованію на мѣстѣ въ первую очередь на довольствіе постояннаго состава и призываемыхъ новобранцевъ (Пр—ніе Моск. в. о. 21-го августа № 824).

◆ Пунктомъ 2-мъ ст. 676 кн. XIX, изд. 1910 г., С. В. П. 1869 г. предоставлены суточныя деньги офицерамъ, завѣдывающимъ командами военноплѣнныхъ. Офицерамъ же, назначаемымъ для завѣдыванія ротами и иными болѣе крупными соединеніями командъ военноплѣнныхъ, а также военнымъ и заурядъ-военнымъ чиновникамъ, назначеннымъ для завѣдыванія военноплѣнными, означенныя суточныя деньги не полагались къ отпуску. Поэтому Военный Совѣтъ положилъ:

1) Установить выдачу суточныхъ денегъ по одному рублю въ сутки офицерамъ, назначаемымъ для завѣдыванія ротами и иными болѣе крупными соединеніями командъ военноплѣнныхъ.

2) Установить, на время настоящей войны, выдачу такихъ же (п. 1) суточныхъ денегъ также и военнымъ и заурядъ-военнымъ чиновникамъ, назначаемымъ для завѣдыванія военноплѣнными.

3) Дѣйствіе постановленій, изложенныхъ въ пп. 1-мъ и 2-мъ сего положенія, распространить и на прежнее, съ 1-го января 1915 года, время.

4) Вызываемый этою мѣрою (пп. 1 и 2) расходъ относить на военный фондъ (Пр — ніе Каз. в. о. 10 августа № 337).

◆ Гл. инт. упр. сообщило, что при полученіи войсками отпускаемой имъ въ натурѣ солонины и рыбы, введенныхъ положеніемъ Военнаго Совѣта 21-го мая текущаго года въ обязательное довольствіе войскъ и военноплѣнныхъ войска должны разсчитываться передъ казною по стоимости суточной дачи мяса, т. е. показывать изъ приварочнаго оклада къ зачету только ту сумму, которая составляетъ стоимость $^3/_4$ фунтовъ мяса, а кому такового положено $^1/_4$ фунта, то показывать стоимость этой дачи и затѣмъ выводить въ расходъ остальную часть приварочнаго оклада, отпускаемую на прочіе приварочные припасы (Пр—ніе Каз. в. о. 12 августа № 345).

◆ Однимъ изъ штабовъ военныхъ округовъ возбужденъ вопросъ, какъ надлежитъ поступать съ прапорщиками, выпущенными изъ военныхъ училищъ въ запасные баталіоны и признанными на службѣ по освидѣтельствованіи въ комиссіяхъ «годными лишь на нестроевыя должности».

Гл. штабъ разъяснилъ, что такихъ прапорщиковъ слѣдуетъ назначать на различнаго рода временныя должности непосредственнымъ распоряженіемъ окружнаго начальства (Цирк. шт. Омск. в. о. 18 августа № 105).

Изъ Государственной Думы.

Дѣятельность военно-морской комиссіи.

Работа военно-морской комиссіи, засѣдающей ежедневно съ утра и до вечера, подвигается планомѣрно и съ исключительной энергіей подъ предсѣдательствомъ А. И. Шингарева. Къ предсѣдателю комиссіи стекаются со всѣхъ сторонъ свѣдѣнія о тѣхъ или иныхъ дефектахъ въ области обороны и въ его рукахъ сосредоточился обширный матеріалъ, которымъ комиссія продуктивно пользуется, выясняя, въ общеніи съ представителями военнаго и морского вѣдомствъ, причины этихъ дефектовъ и обсуждая мѣры къ ихъ устраненію.

Громадную пользу приноситъ то обстоятельство, что большинство членовъ комиссіи съ начала войны работали на фронтѣ въ качествѣ штабныхъ и строевыхъ офицеровъ, уполномоченныхъ Краснаго Креста, земскаго и городского союзовъ и т. п. и успѣли на личномъ опытѣ ознакомиться съ постановкой дѣла обороны въ различныхъ ея областяхъ.

Многія изъ указаній членовъ комиссіи уже приняты во вниманіе военнымъ и морскимъ вѣдомствами и къ настоящему времени многіе недостатки устранены.

На засѣданіяхъ комиссіи прежде всего были всесторонне освѣщены вопросы оборудованія арміи, т. е. дѣло снабженія арміи артиллеріею, пулеметами, крупными и мелкими снарядами, винтовками и штыками, патронами, минометами и ракетами, прожекторами, биноклями, телефонами, колючей проволокой, ножницами, удушливыми газами и противогазо-

выми приспособленіями, а также дѣятельность въ этомъ отношеніи казенныхъ и частныхъ заводовъ. Затѣмъ, въ связи съ обсужденіемъ законопроекта о ратникахъ II разряда, были выяснены вопросы, касающіеся новыхъ формированій, комплектованія арміи нижними чинами, обученія нижнихъ чиновъ и службы въ арміи офицерскаго состава.

Очень подробно остановилась комиссія на вопросахъ о полевыхъ укрѣпленіяхъ, крѣпостяхъ, объ организаціи крѣпостныхъ работъ и надзора за ними, причемъ особенно внимательно обсуждала необходимыя мѣры по укрѣпленію подступовъ къ крупнымъ центрамъ Имперіи.

Весьма интересны были пренія по вопросамъ о постановкѣ у насъ автомобильнаго и авіаціоннаго дѣла. На дворѣ Таврическаго дворца депутатамъ были демонстрированы опыты стрѣльбы съ вновь построенныхъ бронированныхъ автомобилей.

Послѣднія засѣданія были посвящены вопросамъ о путяхъ сообщенія—транспорту, желѣзнымъ дорогамъ, подвижному составу, портамъ и надзору за грузами.

Освѣщено было дѣло судоходства на Бѣломъ морѣ, защиты Мурманскаго побережья, оборудованія Архангельскаго порта, эксплоатаціи сѣверныхъ желѣзныхъ дорогъ и рѣчныхъ путей сообщенія.

Главное управленіе военно-учебныхъ заведеній

объявляетъ, что сверхъ лицъ, принимаемыхъ въ военныя училища (пѣхотныя, кавалерійскія и казачьи) безъ экзамена, Высочайше разрѣшено допускать къ пріему также безъ экзамена: *а*) воспитанниковъ всѣхъ частныхъ среднихъ учебныхъ заведеній, окончившихъ курсъ не ниже 6-ти классовъ; *б*) окончившихъ курсъ учительскихъ институтовъ, учительскихъ семинарій и учительскихъ школъ и *в*) окончившихъ курсъ 6-ти классныхъ городскихъ училищъ.

Прошенія объ опредѣленіи слѣдуетъ подавать непосредственно начальникамъ избранныхъ для поступленія училищъ.

ВОЙНА.

Сѣверный фронтъ.

21-го—22-го августа. У входа въ Рижскій заливъ непріятельскіе развѣдывательные гидропланы неоднократно появлялись въ теченіе 21-го и 22-го августа надъ Ирбенскимъ проливомъ, бросая бомбы въ наши миноносцы; послѣдніе всякій разъ отгоняли гидропланы огнемъ.

На лѣвомъ берегу Двины германцы притянули подкрѣпленія, направляя главныя усилія на форсированіе рѣки въ раіонѣ Фридрихштадта. Вслѣдствіе неравенства въ силахъ, наши войска, переправившіяся у сел. Линденъ на лѣвый берегъ рѣки, послѣ упорнаго боя 21-го августа принуждены были отойти обратно на правый берегъ.

Въ бою того же числа у Фридрихштадта отходъ нашъ за рѣку былъ вызванъ пожаромъ мостовъ черезъ Двину отъ непріятельскихъ снарядовъ.

Въ сторонѣ Риги и Якобштадта германцы ограничивались противодѣйствіемъ нашему наступленію.

23-го августа. На фронтѣ ничего существеннаго не произошло.

24-го августа. Въ рижскомъ раіонѣ—безъ перемѣнъ. Къ югу отъ Фридрихштадта начались, съ ночи на 24-е августа, энергическія атаки противника на рѣкѣ Лауце; ночныя атаки нами отбиты.

25-го августа. На риго-двинскомъ фронтѣ общее положеніе безъ перемѣнъ. Попытки германцевъ наступать въ раіонѣ желѣзнодорожныхъ станцій Гроссъ-Экау и Нейгутъ нами были отражены. Бой на рѣкѣ Лауце продолжался; наши войска, для занятія болѣе обезпеченной позиціи, нѣсколько отошли отъ праваго берега Лауце.

26-го августа. Въ рижскомъ раіонѣ и у Фридрихштадта безъ существенныхъ перемѣнъ. Между р. Лауце и Якобштадтомъ бои продолжались съ прежнимъ упорствомъ.

27-го августа. На лѣвомъ берегу Двины, юго-восточнѣе Риги, наши войска съ боемъ продвигались впередъ; въ раіонѣ между р. Миссе и желѣзнодорожными станціями Гроссъ-Экау и Нейгутъ западнѣе Якобштадта бои продолжались съ прежнимъ напряженіемъ.

Западный фронтъ.

21-го—22-го августа. На путяхъ къ Вильнѣ мы продолжали удерживать противника на прежнихъ позиціяхъ; въ раіонѣ м. Ораны наши войска выбили 21-го августа нѣмцевъ изъ д. Смальники.

На нижнемъ теченіи Меречанки намъ пришлось выдержать 21-го августа при трудныхъ условіяхъ бой съ противникомъ, угрожавшимъ своимъ наступленіемъ отходу нашихъ войскъ изъ гродненскаго раіона.

На фронтѣ отъ Нѣмана выше Гродны и до рѣки Ясельды у Картузской Березы наши войска успѣшно отражали на многихъ участкахъ въ ночь на 22-е августа и на слѣдующій день неоднократныя атаки противника; однако послѣднему удалось потѣснить насъ на направленіи къ Волковыску.

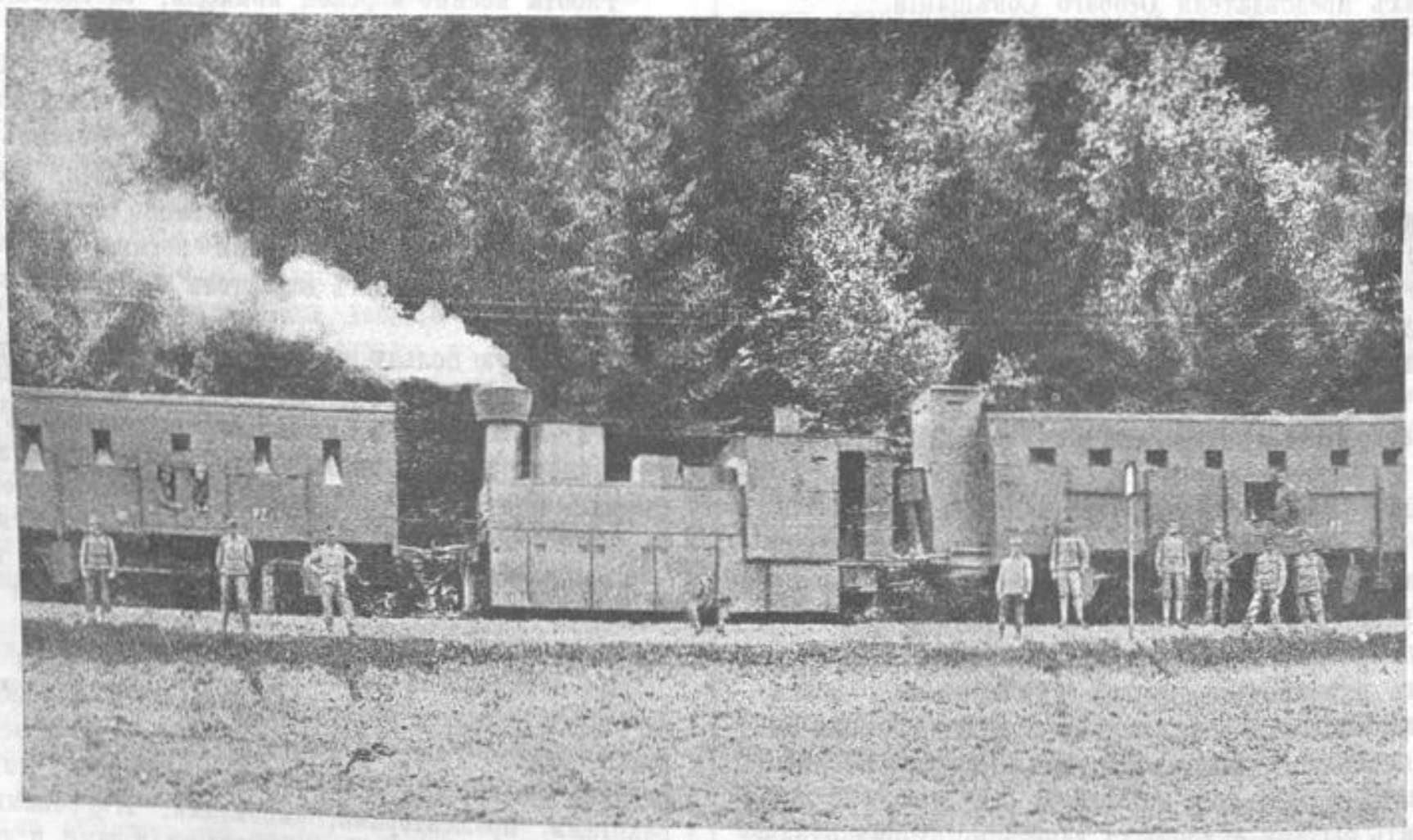

Германскій бронированный поѣздъ. („Welt-Spiegel").

Кайзеръ въ присутствіи фельдмаршала Макензена выслушиваетъ докладъ его начальника штаба полк. ф. Секта. („Welt-Spiegel").

Между Горынью и Стырью противникъ, значительно усилившись, къ вечеру 22-го августа продолжалъ развивать наступленіе на путяхъ къ Дубно и Ровно. На правомъ берегу Стыри, сѣвернѣе Дубненскихъ садовъ, начались встрѣчные бои.

23-го августа. Между Свентой и Вилiей и между Вилiей и Нѣманомъ положеніе оставалось прежнимъ.

На Среднемъ Нѣманѣ, въ раіонахъ м. Меречь и Пески, германцы въ теченіе ночи на 23-е и слѣдующаго дня пытались развить свое наступленіе.

Отъ Нѣмана къ югу, до Припяти, наши арміи занимали прежнія позиціи; наиболѣе значительныя попытки къ наступленію, противникъ предпринималъ съ утра 23-го: въ раіонѣ Волковыска вдоль желѣзной дороги изъ Сѣдлеца; черезъ Ясельду (въ раіонѣ Хомска и вдоль желѣзной дороги на Пинскъ) въ раіонѣ Дрогочинъ. Всѣ эти попытки сдерживались нашими войсками. На остальномъ протяженіи этого фронта были лишь аріергардныя столкновенія.

Южнѣе Полѣсья противникъ продолжалъ сосредоточивать свои главныя усилія на путяхъ изъ луцкаго раіона къ Дубно и Ровно, гдѣ положеніе остается въ общемъ безъ перемѣнъ.

24-го августа. На направленіяхъ отъ Двинска и Свенцянъ къ западу — ничего существеннаго не произошло.

Между Свентой и Вилiей и между Вилiей и Нѣманомъ—положеніе прежнее; атаки германцевъ днемъ 24-го на м. Ораны и на нижнемъ теченіи Меречанки нами были отбиты.

На среднемъ Нѣманѣ противникъ продолжалъ развивать свои дѣйствія отъ Гродны въ восточномъ и юго-восточномъ направленіяхъ. Далѣе къ югу, съ утра 24-го, нашимъ арьергардамъ пришлось выдержать особенно упорные бои въ раіонѣ Волковыска и южнѣе, на всемъ фронтѣ до шоссе Ружаны—Слонимъ. Между Ясельдой и Пиной, послѣ боевъ на линіи Хомскъ — Дрогичинъ, мы продолжали задерживать наступленіе противника на позиціяхъ нѣсколько восточнѣе названной линіи.

25-го августа. На двинскомъ направленіи — лишь небольшія столкновенія передовыхъ частей.

На путяхъ къ Вильнѣ безъ существенныхъ перемѣнъ.

По перешейкамъ озеръ, занятымъ нашими войсками въ раіонѣ Н. Троки, германцы вели сильный артиллерійскій огонь съ удушливыми газами.

У м. Ораны противникомъ предпринято нѣсколько попытокъ къ наступленію.

Отъ Гродны продолжались упорныя атаки германцевъ въ раіонѣ желѣзныхъ дорогъ на ст. Друскеники и на Скидель; на послѣднемъ направленіи при отраженіи противника ему нанесены большія потери.

Къ югу отъ Нѣмана крайне упорныя атаки противникомъ велись въ раіонѣ Волковыска, по обѣ стороны желѣзной дороги на Слонимъ.

26-го августа. На двинскомъ направленіи перестрѣлка, болѣе сильная у Абели. На путяхъ къ Вильнѣ, въ общемъ, безъ перемѣнъ, противникъ началъ сильно укрѣпляться.

На направленіяхъ отъ Гродны къ юго-востоку, на Скидель и вдоль лѣваго берега Нѣмана въ раіонѣ устья рѣки Россъ, наши войска упорными боями сдерживали наступленіе противника, единственно съ цѣлью нанести ему потери. Особенно настойчивыя атаки послѣдній велъ въ раіонѣ Скидель. Мы продолжали нашъ планосообразный отходъ, временами переходя въ контръатаку. Такъ у Кохова (Качево) западнѣе Скидель нѣмцы бѣжали отъ нашей контръ-атаки.

Между Нѣманомъ и Припятью наши войска отошли въ раіонъ р. Зельвянки—м. Ружаны. Вдоль лѣваго берега Припяти мы удерживали энергическое наступленіе непріятельской конницы съ пѣхотой на пути изъ Камня Каширскаго къ Пинску.

На путяхъ къ Ровно, наши войска, послѣ боя 26-го августа съ значительными силами противника, наступавшими вдоль желѣзной дороги Олыка—Клевань, задерживаютъ ихъ на позиціяхъ впереди рѣкъ Стубели и Иквы; непріятель поддерживаетъ свое наступленіе сильнѣйшимъ артиллерійскимъ огнемъ, мужественно переносимымъ нашими войсками.

27-го августа. На двинскомъ направленіи столкновенія въ охраняющихъ частяхъ къ сѣверу отъ Абели. На шоссе изъ Вилькоміра непріятель повелъ значительными силами, съ утра 27-го августа, энергичное наступленіе въ раіонѣ Куркли, по обѣ стороны шоссе; въ отраженіи германцевъ принималъ лихое участіе нашъ автопулеметный взводъ; бой продолжается.

Между Свентой и Вилiей непріятельскія конница и пѣхота повели частичное наступленіе на наши войска въ раіонѣ Ширвинты. На остальныхъ путяхъ къ Вильнѣ безъ перемѣнъ.

Къ востоку отъ Гродны непріятель предпринялъ съ утра 28-го при содѣйствіи сильной артиллеріи рядъ атакъ на наши позиціи, въ общемъ направленіи на Скидель, а также на нижнемъ теченіи Зельвянки; атаки отражены нашимъ огнемъ. Наступленіе нѣмцевъ около 4 часовъ дня вдоль шоссе на Скидель сопровождалось сильнымъ огнемъ тяжелой и легкой артиллеріи и было остановлено огнемъ нашихъ батарей. Съ 7 часовъ вечера огонь нѣмцевъ значительно усилился, и они вновь повели наступленіе, намѣреваясь прорвать нашъ фронтъ. Но и эта попытка отбита сосредоточеннымъ огнемъ артиллеріи и пулеметовъ. Отбита также атака нѣмцевъ у д. Ляды, южнѣе Мостовъ на Нѣманѣ, причемъ два нашихъ рядовыхъ, по собственному почину, выйдя въ тылъ шестерымъ нѣмцамъ, двухъ убили, одинъ бѣжалъ, а трехъ захватили въ плѣнъ.

На остальномъ протяженіи до Припяти противникъ велъ повторныя атаки лишь въ раіонѣ Ружанъ и продолжалъ наступленіе вдоль лѣваго берега Пины; атаки у Ружанъ нами отбиты огнемъ съ короткихъ дистанцій и переходомъ затѣмъ въ штыки, причемъ нѣмцы выгнали изъ Ружанъ большую толпу жителей и, прикрываясь этой толпой, довольно близко подошли къ нашей позиціи.

На кременецкомъ направленіи непріятель обстрѣлялъ наши войска снарядами съ удушливыми газами и завязалъ бои въ раіонѣ Верхней Горыни.

Юго-западный фронтъ.

22-го августа. Въ Галиціи на р. Серетъ, упорное наступленіе непріятеля велось въ теченіе 22-го числа въ раіонѣ Тарнополя, Тлусте и въ раіонѣ устья Серета, на обоихъ берегахъ Днѣстра.

У Тлусте, несмотря на подкрѣпленія, полученныя противникомъ, его ожесточенныя атаки были отбиты нашимъ огнемъ и контръ-атаками.

23-го августа. На Серетѣ лишь въ раіонѣ его устья были попытки къ наступленію какъ съ нашей стороны, такъ и со стороны противника; существенныхъ результатовъ эти попытки не имѣли.

24-го августа. Въ раіонѣ желѣзной дороги Ковель—Сарны наша конница успѣшно дѣйствовала противъ непріятеля, произведя рядъ лихихъ атакъ; наиболѣе удачныя изъ нихъ были у с. Волошки въ раіонѣ Ковеля и у м. Колки на Стыри.

На правомъ берегу верхней Стыри съ утра 24-го завязались упорные бои въ раіонѣ Радзивилова, между рѣками Слоневка и Иква; подъ натискомъ значительно превосходившихъ насъ силъ противника, нашимъ войскамъ было приказано занять болѣе сильныя позиціи по рр. Горыни, Стубели и Иквѣ.

Ген. Гойгингеръ, командующій австрійскими войсками на италіанскомъ фронтѣ и нѣкоторые чины его штаба. („Welt-Spiegel“).

На Серетѣ непріятель оставаясь, въ общемъ, пассивнымъ, предпринялъ 24-го августа многократныя, но безуспѣшныя попытки наступать лишь въ раіонѣ Тарнополя.

25-го августа. На путяхъ изъ Луцка къ Ровно — безъ перемѣнъ. Въ дубно-кременецкомъ раіонѣ мы заняли новыя позиціи по рр. Иквѣ и Верхней Горыни.

Въ Галиціи, подъ Тарнополемъ, нами одержанъ большой успѣхъ надъ германцами.

3-я гвардейская и 47-я резервная германскія дивизіи, усиленныя бригадой австрійцевъ и многочисленной тяжелой и легкой артиллеріей, какъ выясняется показаніями плѣнныхъ, уже нѣсколько дней усиленно готовились къ рѣшительной на насъ атакѣ; послѣдняя была назначена въ ночь на 26-е. Предупредивъ противника, наши войска перешли въ наступленіе и, послѣ упорнаго боя на рѣчкѣ Должонкѣ, къ вечеру 25-го числа германцы были рѣшительно разбиты. Къ концу боя противникъ развилъ артиллерійскій огонь необычайной силы, и только невозможность противопоставить ему такой же огонь съ нашей стороны помѣшала намъ развить достигнутый успѣхъ. Нѣмцы, кромѣ огромныхъ потерь убитыми и ранеными, оставили плѣнными болѣе 200 офицеровъ и 8,000 нижнихъ чиновъ; нами взято 30 орудій, въ томъ числѣ 14 тяжелыхъ, много пулеметовъ, зарядныхъ ящиковъ и прочей военной добычи. Послѣ короткаго преслѣдованія наши войска заняли прежнія позиціи по рѣкѣ Серету.

Южнѣе, въ раіонѣ Трембовли, мы выбили 25-го числа противника изъ ряда селеній и захватили плѣнными свыше 40 офицеровъ и до 2,500 нижнихъ чиновъ съ тремя орудіями и десяткомъ пулеметовъ. Между Днѣстромъ и лѣвымъ берегомъ Нижняго Серета австрійцы днемъ перешли въ наступленіе въ раіонѣ д. Вонятынцо; фланговой атакой одного изъ нашихъ баталіоновъ наступленіе противника было остановлено, при чемъ захвачено въ плѣнъ 11 офицеровъ и болѣе 1,000 австрійцевъ съ пулеметами.

26-го августа. На Серетѣ, въ раіонѣ юго-западнѣе Трембовли, нашъ переходъ 25-го августа въ наступленіе, постепенно развиваясь, привелъ къ столь же значительному успѣху, какъ и подъ Тарнополемъ. За 25-е и 26-е числа нами взято здѣсь 150 офицеровъ и 7,000 нижнихъ чиновъ съ 3 орудіями и 36 пулеметами; потери наши незначительны.

Противникъ къ вечеру 26-го августа находился въ поспѣшномъ отступленіи къ р. Стрыпѣ, преслѣдуемый нашими войсками.

Общій успѣхъ нашъ съ 21-го августа на всемъ фронтѣ р. Серета далъ намъ трофеи въ размѣрѣ 383 офицеровъ и болѣе 17,000 нижнихъ чиновъ, 14 тяжелыхъ орудій, 19 легкихъ, 66 пулеметовъ и 15 зарядныхъ ящиковъ.

27-го августа. На Серетѣ наши войска, отбивъ 27-го августа рядъ атакъ противника, перешли, на участкѣ ниже Трембовли и въ раіонѣ Чорткова, въ контръ-атаку; австрійцы были вынуждены къ поспѣшному отступленію; нами захвачено, по предварительному подсчету, до 5,000 нижнихъ чиновъ съ 16 офицерами.

Кавказскій фронтъ.

22-го августа. Въ Черномъ морѣ наши миноносцы «Пронзительный» и «Быстрый», подъ командой капитана 1-го ранга князя Трубецкого, вступили сегодня, вблизи Зунгулдака, въ бой съ крейсеромъ «Гамидіе» и двумя турецкими миноносцами. Послѣ двухчасового боя, получившій поврежденія, непріятель бѣжалъ къ Босфору, преслѣдуемый нашими миноносцами, причемъ бросилъ конвоировавшіеся имъ четыре парохода съ углемъ; послѣдніе потоплены.

Въ приморскомъ раіонѣ—перестрѣлка и удачныя дѣйствія нашихъ развѣдчиковъ.

Въ мелазгертскомъ направленіи — столкновеніе передовыхъ частей нашихъ съ турецкими.

На остальномъ фронтѣ беовыхъ столкновеній не происходило.

23-го августа. Въ приморскомъ раіонѣ наша моторная лодка захватила два турецкихъ парусника, груженныхъ провіантомъ, и взяла въ плѣнъ вооруженную команду.

На ольтинскомъ направленіи рѣдкая перестрѣлка.

Въ мелазгертскомъ раіонѣ столкновенія нашихъ развѣдчиковъ съ турецкой конницей въ раіонѣ селеній Алхиза и Хулига.

24-го августа. Въ приморскомъ направленіи перестрѣлка.

На ольтинскомъ направленіи, въ раіонѣ Тева, турки вели по нашимъ позиціямъ безрезультатный огонь.

Въ раіонѣ селеній Алхизъ и Куниканъ столкновенія нашихъ развѣдчиковъ съ турецкими.

Въ ванскомъ раіонѣ удачные поиски нашихъ развѣдочныхъ частей.

На остальномъ фронтѣ безъ перемѣнъ.

25-го августа. Въ приморскомъ раіонѣ большая развѣдывательная партія турокъ, пытавшаяся переправиться черезъ рѣку Архаве, огнемъ нашихъ сторожевыхъ частей отброшена назадъ.

На ольтинскомъ направленіи наши развѣдчики у селенія Хархта уничтожили турецкую заставу.

Въ мелазгертскомъ и ванскомъ раіонахъ столкновенія развѣдовательныхъ частей съ курдами.

На южномъ берегу озера Ванъ наши конные разъѣзды имѣли дѣло съ значительнымъ отрядомъ турецкой пѣхоты и конницы.

На остальномъ фронтѣ боевъ не происходило.

Обзоръ печати

Въ новомъ еженедѣльникѣ — «Русская Будущность» (№ 2) напечатана интересная записка г. А. П. Скугаревскаго на тему—«Ничто не ново на Руси».

Почтенный авторъ съ присущимъ ему талантомъ приводитъ слѣдующія историческія параллели:

„Настоящая война показала, что мы нѣсколько отстали отъ непріятеля въ военномъ отношеніи. Солдатъ нашъ первый въ мірѣ, это признано всѣми; офицеры проявляютъ много доблести; Верховный Вождь выказалъ образецъ твердости и упорства; числомъ народонаселенія наше государство по крайней мѣрѣ вдвое превосходитъ непріятеля, а если считать съ союзниками, то втрое и даже вчетверо, — и все-таки врагъ нашъ такъ хорошо подготовленъ къ войнѣ, такъ широко развилъ у себя военную технику, выставилъ такія боевыя новости, что намъ пришлось этому учиться у него во время самой войны.

Но развѣ это съ нами впервые случается? Развѣ не было того же самаго въ японскую войну, когда мы пошли воевать въ горы безъ горной артиллеріи, вводили новыя пушки на пути къ театру войны, пулеметами снабжали пѣхоту во время самой войны, ручныя гранаты ввели къ концу кампаніи и проч.? Развѣ не оказались мы отставшими въ турецкую войну со старыми передѣланными ружьями Крика противъ новыхъ турецкихъ Пибоди? А Севастополь, когда мы оказались отсталыми во всѣхъ отношеніяхъ? Тогда солдаты прямо говорили: „Какъ намъ биться съ нимъ; у него ружья аглицкія, а у насъ казенныя?

Кромѣ эпохи Петра, такъ было всегда. Два съ половиною вѣка тому назадъ выборные люди били челомъ Царю Ѳеодору Алексѣевичу: „Вѣдомо Великому Государю учинилось, что въ минувшихъ воинскихъ браняхъ, будучи на бояхъ съ государевыми ратными людьми, непріятели показали новые въ ратныхъ дѣлахъ вымыслы, которыми желали чинить поиски надъ государевыми ратными людьми; для этихъ-то новомышленныхъ непріятельскихъ хитростей надобно сдѣлать въ государскихъ ратяхъ разсмотрѣніе и лучшее устроеніе, чтобы прежде бывшее воинское устроеніе, которое показалось на бояхъ неприбыльно, перемѣнить на лучшее“.

Развѣ не то же самое происходитъ теперь на нашихъ глазахъ? Если послѣ японской войны въ государскихъ ратяхъ не было сдѣлано „разсмотрѣнія и лучшаго устроенія“, то теперь, когда непріятель опять показалъ надъ нами „новые въ ратныхъ дѣлахъ вымыслы“, современнымъ выборнымъ людямъ приходится бить челомъ Великому Государю, чтобы „воинское устроеніе перемѣнить на лучшее“.

Теперь возмущаются, что главное артиллерійское управленіе отказалось разсматривать предложеніе, относящееся къ оборонѣ государства вслѣдствіе непредставленія гербовыхъ марокъ. Но развѣ этотъ „анекдотъ“ единственный? Обращаясь къ историческимъ справкамъ, мы найдемъ ихъ сколько угодно и даже поинтереснѣе.

Въ 1854 году англо-французы, высадившись въ числѣ 60 тысячъ около Евпаторіи, пошли на Севастополь, для защиты котораго у Меншикова было только 30 тысячъ. Тотлебенъ началъ спѣшно укрѣпляться; требуетъ лопатъ отъ начальника инженеровъ. Послѣдній отвѣчаетъ, что у него лопатъ нѣтъ, но что онъ назначитъ торги на нихъ; дастъ закономъ установленный срокъ, послѣ чего будетъ назначена переторжка. Но непріятель, не дождавшись этой „переторжки“ и разбивъ Меншикова при Альмѣ, началъ осаду.

Въ настоящее время, когда военное министерство оказалось несостоятельнымъ для снабженія войскъ, обратились къ частной промышленности для болѣе быстраго изготовленія военныхъ предметовъ. Опять спрошу: развѣ прежде у насъ этого не было? Ново только то, что хорошо забыто.

Послѣ турецкой войны въ 1878 году Англія грозила намъ новою войною; бороться противъ ея флота мы могли только модными тогда миноносками, которыхъ у насъ, по обыкновенію, было мало. Чтобы построить ихъ въ возможно большемъ числѣ и возможно скорѣе, обратились къ частной промышленности. Директоръ Балтійскаго завода М. И. Кази собралъ всѣхъ имѣвшихъ соприкосновеніе къ судостроительству и распредѣлилъ между ними работу: кто взялся изготовить нѣсколько миноносокъ, а кто и нѣсколько десятковъ ихъ. Въ короткій срокъ нужное число было готово, что, вѣроятно, повело къ ослабленію требованій Англіи на Берлинскомъ конгрессѣ“.

Генералъ-отъ-кавалеріи Бемъ-Ермолли, командующій одною изъ армій на нашемъ фронтѣ. (Welt-Spiegel“).

СЪ ТЕАТРА ВОЕННЫХЪ ДѢЙСТВІЙ.

(Впечатлѣнія).

Въ Люблинѣ.

LXII.

Находящіеся въ непосредственной близости къ галиційскимъ областямъ города Привислинскаго края напоминаютъ разрытые муравейники. Мирное населеніе, совершенно спокойно остававшееся на своихъ мѣстахъ во время австрійскаго наступленія осенью прошлаго года, въ настоящее время все поднялось и стремится уѣхать возможно дальше отъ опасныхъ мѣстъ.

— Чѣмъ же можно объяснить, что въ прошломъ году почти никто не уѣзжалъ, а теперь кажется никто не хочетъ оставаться? — задаю вопросъ директору мѣстнаго сахарнаго завода.

— Тогда, съ одной стороны, еще не вполнѣ разобрались въ своихъ отношеніяхъ къ воюющимъ государствамъ, а, съ

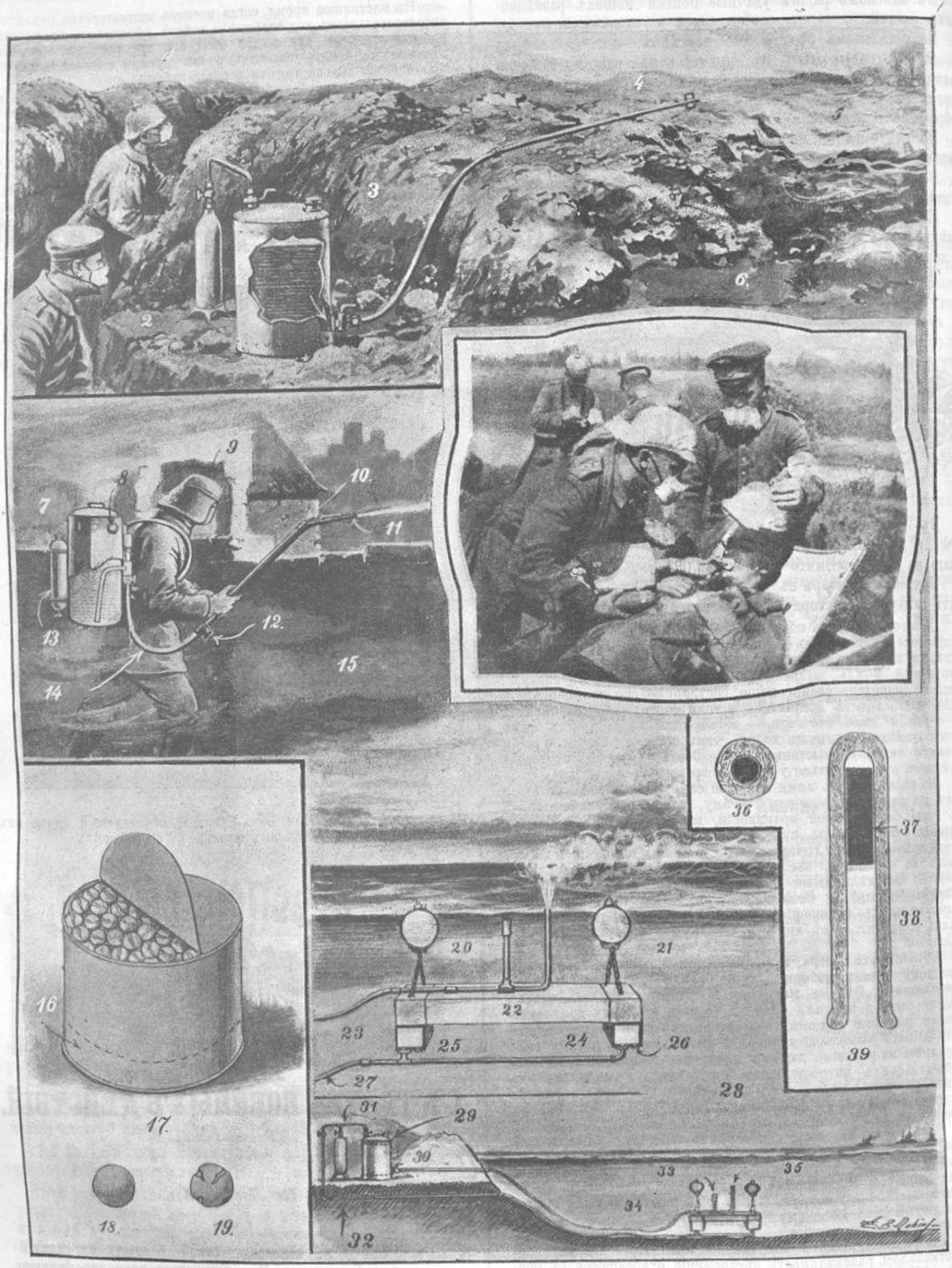

Варварскіе средства пораженія, примѣняемыя германцами. („Ill. London News").

1. Направленіе вѣтра. — 2. Цилиндръ съ сжатымъ газомъ. — 3. Сосудъ съ жидкостью, выдѣляющею удушливые газы. — 4. Кранъ для выпуска газовъ.—5. Удушливые газы. — 6. Германскій апаратъ для распространенія удушливыхъ газовъ. — 7. Предохранительный клапанъ.—8. Манометръ. — 9. Спеціальный шлемъ. — 10. Отверстіе для зажиганія. — 11. Горѣлка. — 12. Кранъ. — 13. Угольная кислота. — 14. Резиновая трубка. — 15. Снарядъ для выбрасыванія горящей жидкости.—16. Ядъ.— 17. Коробка, содержащая шрапнельныя пули, снабженныя надрѣзами, которые заполняются ядовитымъ порошкомъ.—18. Обыкновенная шрапнельная пуля. — 19. Отравленная шрапнельная пуля.—20. Буекъ —21. Буекъ.—22. Плотъ.—23 Коробка съ воздухомъ.—24. Коробка съ воздухомъ.—25. Пустота.—26. Пустота.—27. Труба съ углекислотою —28. Германскій апаратъ для распространенія удушливыхъ газовъ на морѣ.—29. Сосудъ съ жидкостью, выдѣляющею удушливые газы. — 30 Кранъ. — 31. Газъ подъ давленіемъ.—32. Угольная кислота —33. Впускная трубка.—34. Потопленъ.—35. Выпускная трубка —36. Разрѣзъ.— 37. Ядъ.—38. Толъ (взрывч. вещество).—39. Трубка съ толитомъ, помѣщаемая въ обыкновенный артиллерійскій снарядъ.

другой—надѣялись, что идутъ одни австрійцы, среди которыхъ много поляковъ, не дающихъ своихъ въ обиду. Но только эти надежды не оправдались: кто пережилъ наступленіе, испытавъ цѣлый рядъ всякихъ невзгодъ и ужасовъ, другой разъ имъ подвергаться не хочетъ.

— Вдобавокъ, теперь среди австрійцевъ германцы, а тѣхъ мы хорошо знаемъ и встрѣчаться съ ними не хотимъ, — подтверждаетъ инженеръ, завѣдывающій заводомъ.

— Но это уходятъ помѣщики и горожане, а крестьяне, какъ? остаются ли?

— Крестьяне? Они раньше помѣщиковъ стали уходить... Вспомнили старинные обычаи войны: закопали свой скарбъ въ лѣсахъ и пошли налегкѣ въ болѣе спокойныя мѣста, гдѣ можно переждать эту военную грозу...

Обозы, нагруженные мебелью, и различнымъ домашнимъ скарбомъ, тянутся по дорогамъ, чередуясь съ повозками, запряженными нѣсколькими лошадьми, на которыхъ вывозятся колокола съ костеловъ и церквей и различныя мѣдныя части машинъ съ заводовъ.

— Развѣ нужно все это вывозить, вѣдь нѣмцевъ нигдѣ еще нѣтъ? Напрасно только увозятъ этакія массы мѣди,— ворчатъ иногда нѣкоторые обыватели, но сейчасъ же останавливаемые сосѣдями, быстро смолкаютъ.

— Вполнѣ правильная предосторожность. Хотя и нѣтъ еще нѣмцевъ, но если неожиданно они появятся, тогда уже поздно будетъ заниматься вывозомъ такихъ большихъ тяжестей. Пусть не достанется имъ ни одинъ золотникъ мѣди,— говорятъ болѣе глубоко понимающіе положеніе.

Внутри города на главныхъ улицахъ жизнь идетъ безъ всякихъ видимыхъ измѣненій.

Магазины открыты и нарядная толпа покрываетъ тротуары, наполняя собою кондитерскія и сады. Здѣсь незамѣтно никакого волненія и лишь разговоры о военныхъ дѣйствіяхъ вмѣстѣ съ вопросами при встрѣчахъ знакомыхъ о времени отъѣзда изъ города служатъ показателями настроенія обывателей.

Жители окраинъ переселяются внутрь города, а служащіе различныхъ вѣдомствъ и состоятельные люди выѣзжаютъ.

Масса военныхъ различныхъ войсковыхъ частей видны во всѣхъ магазинахъ, спѣшно производя различныя покупки.

Среди нихъ встрѣчаю кое-кого изъ знакомыхъ.

— Тебя какими судьбами занесло въ Л.,—останавливаетъ меня командиръ N полка, полковникъ П., мой старый товарищъ...—Я все думалъ, что ты гдѣ-то на югѣ.

Приходится объяснять довольно подробно причины появленія въ Л., находящіяся въ зависимости отъ отхода арміи изъ Галичины.

— А мы здѣсь все время. Теперь на отдыхѣ, а раньше долго пробыли впереди. Два раза пришлось высоту 118 брать, сбивая съ нея австро-германцевъ. По своей стремительности и лихости эти атаки прямо удивительны, такъ какъ части полка шли, несмотря на страшный огонь, какъ на ученьи.

А люди мои это одинъ восторгъ! Рѣшительные, смѣлые и замѣчательно спокойные; среди нихъ много молодежи, но она, захваченная общимъ духомъ, подравнивается подъ старыхъ. Большинство легко раненыхъ въ строю остается...

А офицеры! Я поражаюсь поведеніемъ каждаго, ни минуты не задумывающихся передъ смертельной опасностью.

И не думайте, что это лишь увлекающаяся молодежь, которой свойственны порывы; нѣтъ, то же самое вы встрѣтите и среди пожилыхъ.

Недавно баталіонный командиръ, подполковникъ К—въ, заболѣлъ и посланъ былъ въ госпиталь, гдѣ его признали негоднымъ для службы въ строю. Старый человѣкъ! Но что бы вы думали? Обидѣлся старикъ, потребовалъ переосвидѣтельствованія и только тогда успокоился, когда новая комиссія признала его пригоднымъ къ службѣ въ строевыхъ частяхъ.

«Мнѣ, говоритъ, 63 года. Убьютъ меня на позиціяхъ теперь или я своей смертью умру черезъ годъ — все равно... Хочу умереть въ рядахъ полка».

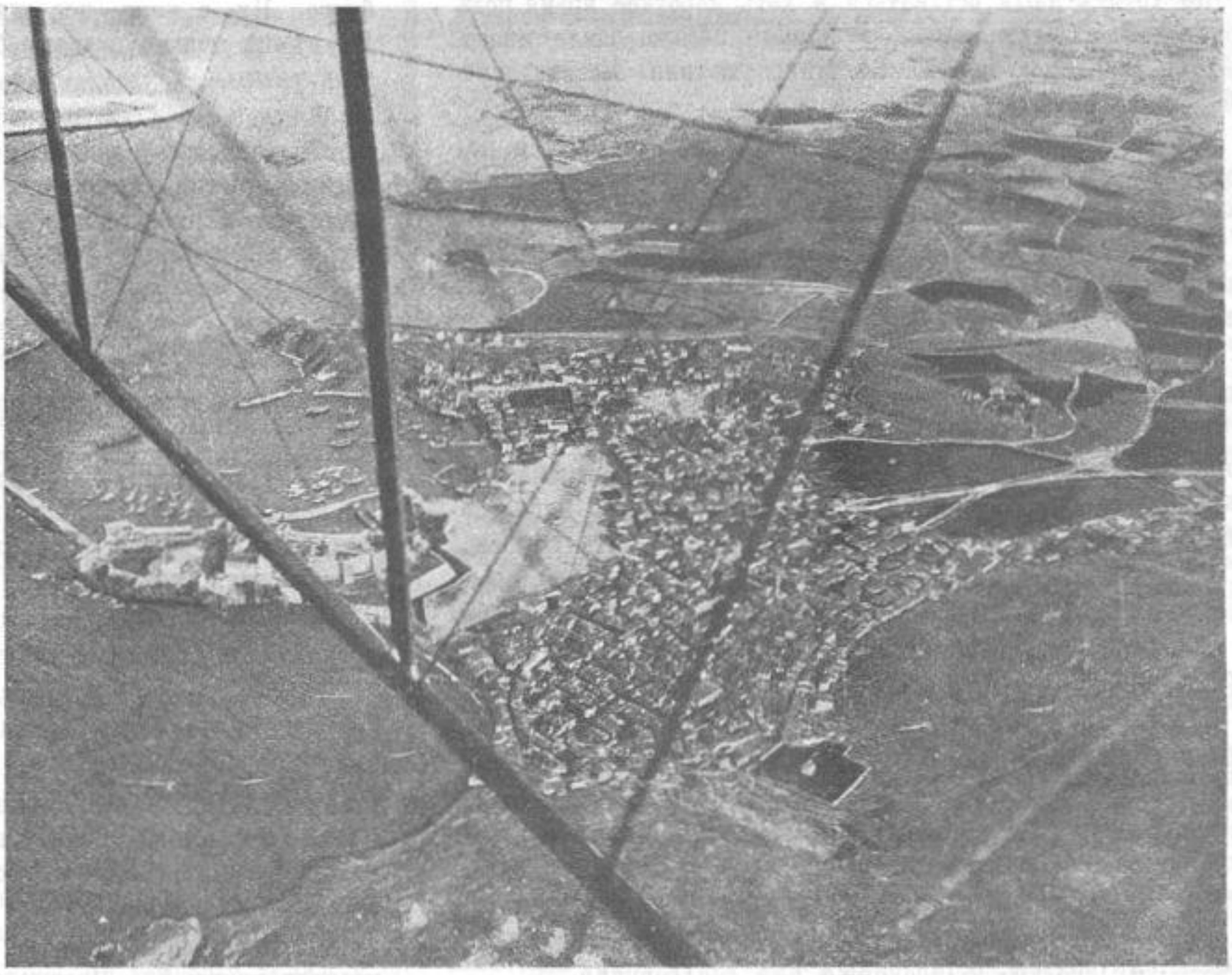

Одинъ изъ фортовъ Дарданеллъ, снятый съ аэроплана. („The Graphic").

Въ городскомъ саду всѣ дорожки наполнены гуляющими, среди которыхъ много офицеровъ.

Мягкіе звуки военнаго оркестра несутся съ эстрады.

Тѣнистыя аллеи сада привлекаютъ на свои скамьи ищущихъ прохлады и отдыха.

Нарядные дамскіе туалеты вызываютъ къ себѣ вниманіе всѣхъ военныхъ, оглядывающихъ ихъ, иногда прямо съ удивленіемъ.

— Отвыкли мы отъ такой обстановки за годъ войны. Вы не замѣчаете на себѣ, какою странною кажется вся эта картина мирной городской жизни?—задаетъ мнѣ вопросъ мой спутникъ, и я сейчасъ же соглашаюсь съ нимъ.

Цѣлый годъ вокругъ были исключительно военные въ сѣрыхъ солдатскихъ шинеляхъ да сестры, одѣтыя по походному въ полушубкахъ, кожаныхъ курткахъ, поддевкахъ, и поэтому модный костюмъ кажется чѣмъ-то до нельзя необычайнымъ, почти маскараднымъ.

— Главное, что хорошо здѣсь — выстрѣловъ не слышишь, восторгается проходящій офицеръ.—Прямо всѣ нервы истрепались, каждая минута грохотъ то орудійной, то ружейной стрѣльбы. Какая прелесть... Тишина, — можно душою отдохнуть и набраться новыхъ силъ въ короткое время.

Хотя г. Л. и находится близко къ позиціямъ, но какъ

это ни странно, но въ дѣйствительности кажется, что онъ отстоитъ въ нѣсколькихъ тысячахъ верстъ отъ нихъ, до того въ немъ мало свѣдѣній о военныхъ дѣйствіяхъ даже изъ ближайшаго раіона.

Кажется, что война ведется гдѣ-то страшно далеко!

Лишь нѣкоторая часть обывателей, пріѣхавшая изъ приграничныхъ уѣздовъ, вноситъ тревогу своими разсказами о приближеніи нѣмцевъ.

Съ грохотомъ проходятъ по городскимъ улицамъ артиллерійскіе парки, обозы и транспорты.

Прогоняютъ гурты рогатаго скота. Табуны лошадей съ жеребятами, и снова тянутся безконечныя повозки крестьянъ-бѣженцевъ съ домашнимъ скарбомъ.

— Куда ѣдете?—останавливаемъ обывателя, сидящаго на рессорной телѣжкѣ, запряженной парою рѣзвыхъ раскормленныхъ лошадей.

— Ой, пане! Еще сами не знаемъ куда.

Не хотятъ люди оставаться и хоть короткое время подъ германской властью жить. У нашего цесажа земли много, найдемъ спокойное мѣсто. Въ Минскую или Могилевскую губерніи пойдемъ...

Боязнь нѣмцевъ проникла во всѣ слои населенія и поэтому никто не остается въ ближайшихъ къ позиціямъ мѣстахъ, спѣша уѣхать возможно дальше.

Лишь часть евреевъ остается зрителями этого переселенія, повидимому съ затаенной мыслью извлечь какія-либо выгоды при нѣмецкомъ нашествіи.

По дорогѣ на Красникъ всѣ деревни совершенно пусты, а поля скошены и вытоптаны.

Полное безлюдье еще недавно густо населеннаго края производитъ вначалѣ непріятное впечатлѣніе, но вспомнивъ, какъ дружно всѣ снимаются и уходятъ, невольно наглядно видишь, какъ крѣпки узы, связывающія поляковъ съ Россіею.

Борьба поляковъ съ германцами въ средніе вѣка, очерченная съ особою яркостью въ романахъ Сенкевича, жива въ памяти народа, еще недавно отпраздновавшаго пятисотлѣтіе Грюнвальдскаго боя.

Чувство принадлежности къ великому славянскому племени и кровная связь съ Россіею пробудились у поляковъ съ особою силою.

Выѣхавъ по направленію на Великолоза, нашъ автомобиль встрѣчаетъ лишь военныя повозки, обгоняя вереницы парковъ со снарядами и обозы съ интендантскими грузами.

Лѣсныя площади чередуются съ полями, среди которыхъ попадаются усадьбы, оставленныя ихъ владѣльцами.

На горизонтѣ надъ лѣсомъ виднѣются дымки разрывовъ шрапнелей. Это около высоты 118, которая за послѣдніе дни уже пять разъ переходила изъ рукъ въ руки, и несмотря на страшный огонь артиллеріи, снова является мѣстомъ, гдѣ стойко держатся наши части, отбивая всѣ атаки непріятеля.

Автомобиль останавливается въ лощинѣ за небольшой высотою, съ которой открывается вся картина боя на этомъ участкѣ.

Артиллерійская батарея, закрытая густыми зарослями, молчитъ и несмотря на перелетающіе порою черезъ головы снаряды, часть прислуги отдыхаетъ подъ тѣнью деревьевъ.

Командиръ батареи, капитанъ К., вмѣстѣ со своими двумя офицерами расположились около маленькой офицерской палатки, повидимому собираясь обѣдать.

Большая кастрюля, изъ которой выглядывала нога какой-то птицы, распространяла аппетитный запахъ.

— Какъ разъ въ пору... Если голодны, милости просимъ, — привѣтливо встрѣтилъ насъ капитанъ, здороваясь.

У насъ тишина, поэтому мы благодушествуемъ.

А какъ вообще дѣла? Я плохой стратегъ и разумѣется общаго положенія не знаю, но здѣсь у насъ отлично.

Кого ни спросите, скажутъ одинаково: — полгода можно стоять. Одно обидно, что мы бьемъ и отходимъ. Въ плѣнъ массу беремъ и снова отходимъ.

Въ пѣхотныхъ окопахъ тоже тишина, какъ будто послѣ особенно тяжелыхъ двухъ послѣднихъ дней наступилъ отдыхъ.

Группа солдатъ присѣла подъ блиндажемъ, скучившись около бородача унтеръ-офицера, читающаго вслухъ газету.

Далѣе видны спящіе люди въ самыхъ разнообразныхъ позахъ. Картина мирная, ничѣмъ не напоминающая о той ежеминутной опасности, которой подвергается каждый изъ здѣсь находящихся.

— Притупились всѣ ощущенія за долгое время войны, отъ того всѣ и спокойны,—поясняетъ намъ общее настроеніе ротный командиръ, подпоручикъ.

Даже подъ выстрѣлами можно увидѣть такія же картины. Вѣдь въ ротахъ народъ все бывалый, каждый въ десяткѣ боевъ участвовалъ. Многіе по нѣскольку разъ ранены были и по выздоровленіи въ строй вернулись.

— Мы, ваше благородіе, сибирскіе—особливые, къ нѣмцу здорово привыкли. Это вотъ кто съ австрійцами все время сходился, тѣмъ дѣйствительно съ первоначала робостно какъ будто. Ну, а намъ, все едино, что австріякъ, что нѣмецъ. Въ нѣмцѣ только подвоху больше, вѣрить ему нельзя... Мы ужъ учены.

Вчера рядомъ съ нами N-скіе стояли. Какъ въ атаку пошли, сейчасъ нѣмецъ бѣлый флагъ выкинулъ и руки вверхъ подняли. Они и повѣрили, только подошли ближе, какъ пошли по нимъ чистить — безъ малаго половину положили. Ну, а намъ, что хочешь показывай, не повѣримъ.

Надъ нами, бороздя воздухъ, взвизгиваетъ снарядъ и, пронесясь по лѣсу разрывается гдѣ-то далеко позади.

— Это они-кого нибудь запримѣтили, не иначе,—и солдатъ, вылѣзая изъ окопа, принимается разсматривать окрестности.

— Такъ и есть, вонъ автомобиль виднѣется на горкѣ. По немъ стрѣльнули. Изъ начальства кто ѣдетъ, либо изъ земскихъ союзовъ, тѣ эдакъ зря лѣзутъ, сами не знаютъ, куда можно, куда нельзя...

Къ вечеру начавшаяся перестрѣлка временно затихаетъ. Въ окопахъ слышится пѣніе молитвъ и гимна.

Лѣтній вечеръ приноситъ прохладу и послѣ дневной жары всѣ отдыхаютъ.

Сѣроватыя сумерки, въ которыхъ все ясно видно, лишь послѣ десяти часовъ смѣняются темнотою, но ненадолго. Почти сейчасъ же надъ непріятельскими позиціями начинаютъ взлетать ракеты, освѣщающія все пространство до русскихъ окоповъ.

— Невозможно подойти теперь къ нѣмцу, — жалуется подполковникъ Б.—Прежде мы, пользуясь темнотою, по ночамъ начинали наступленія и, атаковавъ, выбивали враговъ изъ окоповъ, но послѣднее время они боятся, что мы ихъ отбросимъ и поэтому освѣщаютъ всю ночь ракетами, но такъ, что не только часть, а каждаго отдѣльнаго человѣка видно.

Дѣйствительно, ракеты поднимались одна за другою по всему фронту, давая возможность слѣдить за каждымъ движеніемъ нашихъ войскъ и въ то же время съ самыми незначительными промежутками времени слышались орудійные выстрѣлы, а снаряды то со стономъ проносились черезъ головы, отыскивая въ перелѣскахъ наши батареи, то падали впереди и сзади пѣхотныхъ окоповъ.

Лишь изрѣдка поднимался столбъ земли и вмѣстѣ съ взрывомъ въ самомъ окопѣ начиналось движеніе. Снарядъ выводилъ изъ строя нѣсколькихъ человѣкъ, засыпая ближайшихъ землею. Люди спѣшно откапывали товарищей, подавалась помощь раненымъ и снова наступала тишина.

— Ишь какую иллюминацію безплатно смотримъ... Въ мирное время и не увидишь.

Въ нѣсколькихъ верстахъ отъ позицій, на станціи желѣзной дороги движеніе и суета. Нѣсколько поѣздовъ занимаютъ пути. Большая ихъ часть занята эшелонами войскъ, идущихъ на подкрѣпленіе.

Офицеры и солдаты входятъ на платформу, смѣшиваясь съ большою толпою послѣднихъ пассажировъ-бѣженцевъ изъ

занятыхъ непріятелемъ мѣстъ, — уѣзжающихъ внутрь Россіи.

Тутъ же среди толпы виднѣются многіе извѣстные дѣятели, работающіе при арміи по санитарной части и по эвакуаціи: Гучковъ, Пуришкевичъ, Антоновъ и др., вслѣдствіе своей работы пріобрѣвшіе большую популярность. Ихъ характерныя фигуры можно видѣть во всѣхъ мѣстахъ, гдѣ нужна помощь раненымъ.

Знакомое лицо плотнаго генерала съ бѣлымъ крестомъ на шеѣ выдѣляется изъ толпы.

Я присматриваюсь и съ радостью вижу генерала Р.-Д., черезъ минуту узнавшаго меня и со всегдашней привѣтливостью говорившаго:

— Здравствуйте—радъ васъ видѣть... Вы здѣсь какими судьбами?

Я коротко объясняю, а генералъ, интересуясь своими прежними сослуживцами, забрасываетъ меня цѣлымъ рядомъ вопросовъ.

— А я теперь веду корпусъ. И счастливъ до крайности этимъ назначеніемъ. Дивныя войска, которыми командовать большая честь. Мнѣ предложили этотъ корпусъ, а я не считаю возможнымъ отказаться ни отъ какого назначенія, все равно дивизію, бригаду, полкъ я бы принялъ, лишь бы снова быть полезнымъ Россіи, за которую, какъ освободительницу моей родины, я готовъ отдать въ каждую минуту свою жизнь.

Глядя на рѣшительное лицо генерала, невольно чувство глубокой радости охватило меня, что такъ именно говоритъ настоящій славянинъ, не зараженный германофильской политикою, какъ большинство его соплеменниковъ, забывшихъ, что сдѣлала для нихъ Россія во время русско-турецкой войны.

— Я вѣрю въ побѣду и увѣренъ, что мы, когда придетъ время, сбросимъ врага отовсюду, гдѣ только стояла нога нашего солдата,—уже на площадкѣ вагона слышатся слова Р.-Д.

И непреклонною волею свѣтятся его темные глаза, въ то время, когда, снявъ фуражку, онъ осѣняетъ себя крестнымъ знаменіемъ.

Поѣздъ увеличиваетъ свой ходъ, а люди эшелоновъ, узнавъ популярнаго въ войскахъ генерала, кричатъ «ура» и машутъ фуражками.

— Орелъ! Съ такимъ не пропадемъ!—увѣренно говоритъ пожилой унтеръ-офицеръ, смотря вслѣдъ поѣзду, и, тутъ же обернувшись къ нижнимъ чинамъ толпящимся на платформѣ, добавляетъ:

— Слышали, что сказывалъ... Это никто нибудь, а самъ Р.-Д., генералъ, первѣющій изъ генераловъ!

Среди зрителей начинается живой обмѣнъ впечатлѣніями, среди которыхъ можно уловить вѣру въ близкаго всѣмъ и популярнаго въ войскахъ Р.-Д.

Поѣздъ за поѣздомъ отходитъ отъ станціи, увозя все новыя и новыя части къ позиціямъ.

Д. Н. Логофетъ.

СВѢДѢНІЯ ОБЪ УБИТЫХЪ И РАНЕНЫХЪ *).

Отъ особаго отдѣленія Главнаго Штаба по сбору свѣдѣній о потеряхъ въ дѣйствующихъ арміяхъ. (*адресъ Отдѣленія:* Петроградъ, Караванная улица, домъ № 1).

УБИТЫ: подпоручикъ ***Анисимовъ***, Гавріилъ Филипповичъ; прапорщикъ ***Аниханов***ъ, Семенъ Николаевичъ; прапорщикъ ***Бажановъ***, Владиміръ Сергѣевичъ; подпоручикъ ***Бороздичъ***, Николай Анатольевичъ; подпоручикъ ***Буцкой***, Григорій Алексѣевичъ; поручикъ ***Бюцовъ***, Сергѣй Евгеньевичъ; прапорщикъ ***Васильевъ***, Николай Александровичъ; прапорщикъ ***Глотовъ***, Макаръ Алексѣевичъ; пдпрч. ***Грязновъ***, Николай Александровичъ; прпрщ. ***Козельскій***, Александръ Лаврентьевичъ; пдпрч. ***Купреяновъ***, Павелъ Александровичъ; прпрщ. ***Кушниръ***, Климентій Трофимовичъ; прпрщ. ***Лебедевъ***, Михаилъ Зиновьевичъ; прпрщ. ***Лысякъ***, Дмитрій Андреевичъ; прч. ***Маваракій***, Вячеславъ Викторовичъ; прпрщ. ***Малышевскій***, Антоній Фелиціановичъ; прпрщ. ***Мананов***ъ, Михаилъ Степановичъ; прпрщ. ***Маринин***ъ, Михаилъ Николаевичъ; корн. ***Можаровскій***, Сергѣй Львовичъ; прч. ***Парфенов***ъ, Александръ Васильевичъ; прпрщ. ***Руденко***, Михаилъ Ивановичъ; прпрщ. ***Сосновъ***, Сергѣй Васильевичъ; прпрщ. ***Смирновъ***; заурядъ-прпрщ. ***Смирновъ***, Георгій Ивановичъ; прпрщ. ***Смирновъ***, Сергѣй Ивановичъ; прпрщ. ***Солынскій***, Иванъ Сергѣевичъ; прпрщ. ***Станевичъ***, Богданъ Сигизмундовичъ; пдпрч. ***Сукуръ***, Эдуардъ Рудольфовичъ; прпрщ. ***Тарасовъ***, Александръ Трофимовичъ; прпрщ. ***Титовъ***, Иванъ Ивановичъ; прпрщ. ***Троицкій***, Матвѣй Веніаминовичъ; прпрщ. ***Уйманов***ъ, Сергѣй Александровичъ; подъес. ***Усачевъ***, Георгій Купріяновичъ; прпрщ. ***Фрейбергъ***, Владиміръ Германовичъ; прч. ***Чарноцкій***, Аркадій Антоновичъ; прпрщ. ***Шевцовъ***; пдпрч. ***баронъ фонъ-Штемпель***, Іосифъ Георгіевичъ; прч. ***Яблонскій***, Николай Николаевичъ; прч. ***Ясинскій***, Витольдъ Владиславовичъ.

Прапорщикъ ***Агаповъ***, Леонидъ Васильевичъ; подпоручикъ ***Бакулевскій***, Викторъ Сергѣевичъ; прпрщ. ***Гершлевичъ*** Георгій Фаустовичъ; плквн. ***Елсаковъ***, Владиміръ Петровичъ прпрщ. ***баронъ Кампенгаузенъ***, Павелъ Эдуардовичъ; кап. ***Мизандронцевъ***, Георгій Ефремовичъ; прпрщ. ***Покормяхо***, Иванъ Максимовичъ; прпрщ. ***Раковскій***, Василій Кузьмичъ; подъес. ***Сусь***, Пантелеймонъ Тихоновичъ; шт.-кап. ***Туцевичъ***, Антонъ Степановичъ; прпрщ. ***Хлѣбниковъ***, Александръ Николаевичъ; прч. ***Чебуровъ***, Алексѣй Петровичъ.

Капитанъ ***Бѣлогрудъ***, Евгеній Евгеньевичъ; прпрщ ***Бордзашвили***, Саба Аслановъ; прпрщ. ***Вальдсонъ***, Павелъ Густавовичъ; прпрщ. ***Елингъ***, Іоганъ Яковъ Іоганесовичъ; прпрщ. ***Знаменскій***, Александръ Сергѣевичъ; прпрщ. ***Коняхинъ***, Александръ Федоровичъ; хорунж. ***Кулешъ***, Павелъ Ивановичъ; заурядъ-прпрщ. ***Курохтинъ***, Егоръ Никитичъ; пдпрч. ***Лавриченко***, Николай Григорьевичъ; подъес. ***Пастуховъ***, Константинъ Дмитріевичъ; прч. ***Поповичъ***, Степанъ Ивановичъ; прпрщ. ***Реналовъ***, Иванъ Ивановичъ; прпрщ. ***Саулко***, Иванъ Яковлевичъ; прпрщ. ***Ставскій***, Иванъ Михайловичъ; прпрщ. ***Тарасовъ***, Василій Автоновичъ; прпрщ. ***Торкіани***, Эдуардъ Александровичъ; прпрщ. ***Шевчукъ***, Сергѣй Тарасовичъ.

УМЕРЛИ ОТЪ РАНЪ: прпрщ. ***Бездоновъ***, Петръ Алексѣевичъ; пдпрч. ***Блиновъ***, Николай Владиміровичъ; прпрщ. ***Бушковъ***, Анатолій Николаевичъ; прпрщ. ***Демировъ***, Александръ Никандровичъ; прпрщ. ***Мунистовъ***, Дмитрій Петровичъ; прпрщ. ***Сербовъ***, Николай Ивановичъ.

Прпрщ. ***Баженовъ***, Сергѣй Егоровичъ; пдпрч. ***Рубецъ***, Георгій Федоровичъ.

Прч. ***Богоявленскій***, Аркадій Алексѣевичъ; прпрщ. ***Ведемеевъ***; хорунж. ***Жигайловъ***, Александръ Николаевичъ; подъес. ***Ивановъ***, Дмитрій Владиміровичъ; есаулъ ***Калаушинъ***, Степанъ Георгіевичъ.

РАНЕНЫ: прпрщ. ***Альмендингеръ***, Георгій Александровичъ; кап. ***Архонцевъ***, Ермолай Константиновичъ; прпрщ. ***Бабенко*** (остался въ строю), Яковъ Михайловичъ; прч. ***Барановскій*** (легко), Адольфъ Ивановичъ; прпрщ. ***Бешкуровъ***, Павелъ Федоровичъ; шт.-кап. ***Бѣлокопытовъ***, Павелъ Сергѣевичъ; прпрщ. ***Бѣляшунъ***, Василій Ефимовичъ; прпрщ. ***Богановичъ***, Николай Владиміровичъ; пдпрч. ***Борзяковъ***, Борисъ Сергѣевичъ; кап. ***Бутенко***, Харитонъ Ефимовичъ; прч. ***Бутурлинъ*** (тяжело), Петръ Захаровичъ; прч. ***Вельгорскій*** тяжело), Евгеній Борисовичъ; пдпрч. ***Волковъ***, Михаилъ Степановичъ; кап. ***Володинъ*** (тяжело), Евгеній Федоровичъ; прпрщ. ***Воронинъ***, Адріанъ Минычъ; прпрщ. ***Гечеле***, Евгеній Эдуардовичъ; кап. ***Гибшманъ***, Юрій Христофоровичъ; прпрщ. ***Годлевскій***, Илья Матвѣевичъ; прпрщ. ***Голеги***; кап. ***Голосовъ***, Дмитрій Михайловичъ; сотникъ ***Голубовъ***, Николай Матвѣевичъ; прпрщ. ***Гофманъ***; ес. ***Губаревъ***, Александръ Никитичъ; прпрщ. ***Двининъ***, Иванъ Егоровичъ; кап. ***Дементьевъ***, Николай Петровичъ; прпрщ. ***Демина***, Сергѣй Митрофановичъ; прпрщ. ***Домогаровъ***, Дмитрій Дмитріевичъ; пдпрч. ***Дуплицкій***, Сергѣй Константиновичъ; хорунж. ***Ежовъ***, Василій Абрамовичъ; прпрщ. ***Ейфель***, Александръ Ивановичъ; прпрщ. ***Жегаловъ***, Николай Антоновичъ; шт.-кап. ***Зуевъ*** (легко), Вячеславъ Константиновичъ; прпрщ. ***Зыковъ***, Александръ Петровичъ; прпрщ. ***Ивановъ*** (тяжело), Викторъ Алексѣевичъ; прч. ***Ивановъ*** (легко), Викторъ Михайловичъ; прч. ***Ивановъ***, Иванъ Ниловичъ; прпрщ. ***Ивановъ***, Михаилъ Константиновичъ; шт.-кап. ***Итріянцъ***, Геворкъ Укалобовичъ; прпрщ. ***Ищенко***, Василій Ивановичъ; пдпрч. ***Кадомцевъ***, Евгеній Владиміровичъ; прпрщ. ***Казанскій***, Александръ Михайловичъ; подъес. ***Каргинъ***, Александръ Ивановичъ; прпрщ. ***Кассель***; прпрщ. ***Келаровъ***, Семенъ Гавриловичъ; прпрщ. ***Кириковъ***, Сергѣй Семеновичъ; пдпрч. ***Ковловъ***, Иванъ Николаевичъ; прпрщ. ***Колесникъ***, Георгій Никитичъ; прпрщ. ***Коренко***, Константинъ Александровичъ; прпрщ. ***Корнеевъ***; прпрщ. ***Котельниковъ***, Владиміръ Ивановичъ; прпрщ. ***Крюковъ*** (остался въ строю), Антонъ Петровичъ; прпрщ. ***Кузиковъ***, Дмитрій Петровичъ; прч ***Кузнецовъ***, Константинъ Яковлевичъ; прпрщ.

---

*) По свѣдѣніямъ, напечатаннымъ въ „Русск. Инвалидѣ": 25-го іюля № 163, 26-го іюля № 164 и 28-го іюля № 165.

Кузьменко, Митрофанъ Ефимовичъ; шт.-кап. ***Литвицкій***, Авксентій Авксентьевичъ; прпрщ. ***Любимцевъ*** (остался въ строю), Георгій Семеновичъ; пдпрч. ***Любовскій***, Аполлонъ Александровичъ; шт.-кап. ***Любомудровъ*** (легко), Николай Александровичъ; шт.-кап. ***Любомудровъ*** (легко), Николай Діомидовичъ; прч. ***Максимовскій***, Борисъ Николаевичъ; прч. ***Митрофановъ***, Борисъ Петровичъ; прпрщ. ***Михайловскій***, Ѳеодосій Михайловичъ; прч. ***Можай-Можаровскій*** (легко), Леонидъ Константиновичъ; прпрщ. ***Москаленко*** (остался въ строю), Георгій Михайловичъ; прпрщ. ***Московскій***, Владиміръ Федоровичъ; прпрщ. ***Мотренко*** (легко) Федотъ; прч. ***Мунтяновъ***, Михаилъ Кузьмичъ; пдпрч. ***Нагурскій*** (легко), Константинъ Николаевичъ; кап. ***Назимовъ*** (легко), Борисъ Петровичъ; пдплквн. ***Никитинъ***, Дмитрій Никитичъ; прпрщ. ***Николаенко-Николайчукъ***, Михаилъ Даниловичъ; кап. ***Оприцъ***, Эммануилъ Николаевичъ; прпрщ. ***Останковъ*** (легко), Григорій; пдплквн. ***Павловъ*** (тяжело), Николай Ильичъ; прпрщ. ***Палагуца***, Тихонъ Максимовичъ; прпрщ. ***Парахинъ***, Яковъ Ивановичъ; прпрщ. ***Пауче***, Янъ Эрнестовичъ; прпрщ. ***Пекарскій***, Генрихъ Константиновичъ; прпрщ. ***Перроте***, Георгій Александровичъ; прпрщ. ***Петровъ***, Александръ Арсеньевичъ; прпрщ. ***Повиванцевъ***, Василій Федоровичъ; прпрщ. ***Поповъ***, Александръ Александровичъ; шт.-кап. ***Протопоповъ***, Николай Александровичъ; пдпрч. ***Пудковъ***, Тимофей Андреевичъ; прпрщ. ***Рахмановичъ***, Владиміръ Владиміровичъ; прпрщ. ***Реляйкъ***, Петръ Максимовичъ; прпрщ. ***Ристеръ***, Александръ Федоровичъ; прпрщ. ***Рогожинъ***, Андрей Ивановичъ; кап. ***Рубецъ***, Борисъ Ивановичъ; прпрщ. ***Руденко***, Викторъ Николаевичъ; пдплквн. ***Рудневъ*** (тяжело), Александръ Васильевичъ; прпрщ. ***Рябининъ***, Петръ Николаевичъ; прпрщ. ***Сазоновъ***, Василій Ильичъ; прпрщ. ***Сапожниковъ***; прпрщ. ***Скабинскій***, Михаилъ Григорьевичъ; прпрщ. ***Скрыпникъ***, Прокофій Кузьмичъ; плквн. ***Смиттенъ***, Василій Владиміровичъ; прпрщ. ***Соковичъ***, Николай Ефимовичъ; прпрщ. ***Соколовъ***, Борисъ Федоровичъ; пдпрч. ***Соколовъ***, Петръ Николаевичъ; пдпрч. ***Стефановичъ***, Георгій Іосифовичъ; прпрщ. ***Строчанъ***, Федоръ Герасимовичъ; прпрщ. ***Суховѣцкій***, Сергѣй Авраамовичъ; прч. ***Темниковъ***, Митрофанъ Викторовичъ; пдпрч. ***Тимоховичъ***, Петръ Петровичъ; шт.-кап. ***Ткачукъ*** (остался въ строю), Михаилъ Викторовичъ; прпрщ. ***Травушкинъ*** (легко), Андрей Ивановичъ; шт.-кап. ***Успенскій***, Николай Сергѣевичъ; прпрщ. ***Федотовъ***, Несторъ Михайловичъ; кап. ***Фененко***, Владиміръ Ивановичъ; плквн. ***Феофиловъ*** (тяжело), Альвіанъ Ивановичъ; прпрщ. ***Филипповъ*** (остался въ строю), Василій Антоновичъ; прпрщ. ***Филипповъ***, Сергѣй Ивановичъ; прпрщ. ***Фроловъ*** (легко), Федоръ Степановичъ; плквн. ***Ходоровскій*** (тяжело), Константинъ Казиміровичъ; корн. ***Хржонстовскій***, Здиславъ Вильгемовичъ; прпрщ. ***Хруцкій***, Степанъ Игнатьевичъ; кап. ***Черновъ***, Константинъ Александровичъ; прч. ***Чехунинъ***, Николай Алексѣевичъ; прпрщ. ***Чуевъ*** (остался въ строю), Василій Александровичъ; прпрщ ***Эсауленко*** (тяжело), Евгеній Григорьевичъ; прпрщ. ***Яковлевъ***, Николай Афанасьевичъ.

Подпоручикъ ***Алексѣевъ***, Борисъ Ивановичъ; прапорщикъ ***Архиповъ***, Леонидъ; прпрщ. ***Афанасьевъ***, Степанъ Петровичъ; корн. ***Байдакъ***, Борисъ Дмитріевичъ; прпрщ. ***Бѣлокуровъ***, Сергѣй Михайловичъ; прпрщ. ***Бѣляковъ***, Дмитрій Николаевичъ; прч. ***Булацель*** (тяжело), Александръ Сергѣевичъ; кап. ***Вальсъ***, Густавъ Андреевичъ; прпрщ. ***Васильевъ***, Викторъ; прпрщ. ***Виноградовъ***, Иванъ Александровичъ; пдпрч. ***Волкобрунъ***, Сергѣй Львовичъ; прпрщ. ***Галашовъ***, Петръ Петровичъ; кап. ***Гамбсъ***, Эдуардъ Эрнестовичъ; пдпрч. ***Геннингсонъ***, Александръ Іосифовичъ; прпрщ. ***Гуняевъ***, Илларіонъ Ивановичъ; прпрщ. ***Дагаевъ***; пдпрч. ***Ельчининовъ***, Андрей Ивановичъ; прч. ***Есимонтовскій*** (остался въ строю), Андрей Васильевичъ; пдпрч. ***Есимонтовскій***, Федоръ Васильевичъ; прпрщ. ***Занадворовъ***, Анатолій Ивановичъ; прпрщ. ***Зозуля***, Степанъ Дмитріевичъ; прпрщ. ***Ильвесъ***, Альбертъ Михайловичъ; хорунж. ***Кирьяновъ***, Валентинъ Ипполитовичъ; заурядъ-прпрщ. ***Климанскій***, Николай Васильевичъ; прпрщ. ***Ковалевскій***; прпрщ. ***Крейчманъ***, Сергѣй Осиповичъ; прпрщ. ***Кривовъ***, Захаръ Павловичъ; пдпрч. ***фонъ-Кунъ*** (остался въ строю), Викторъ Карловичъ; пдплквн. ***Кутай***, Левъ Кузьмичъ; прпрщ. ***Лебедевъ***, Алексѣй Ивановичъ; пдпрч. ***Левченко***, Касьянъ Тимофеевичъ; прпрщ. ***Лешуковъ***, Николай Александровичъ; шт.-кап. ***Ливанисовъ***, Михаилъ Игнатьевичъ; прпрщ. ***Линдорфъ***, Евгеній Эдуардовичъ; прпрщ ***Лопухинъ***, Рафаилъ Сергѣевичъ; прпрщ. ***Львовъ***, Александръ Константиновичъ; прпрщ. ***Мочарукъ***, Викторъ Семеновичъ; пдпрч. ***Наумовъ***, Петръ Акимовичъ; прч. ***Некрасовъ*** (остался въ строю), Всеволодъ Сергѣевичъ; прпрщ. ***Нечаевъ***, Константинъ Николаевичъ; прпрщ. ***Окуневъ***, Федоръ Онисимовичъ; пдпрч. ***Орловъ***, Алексѣй Алексѣевичъ; прпрщ. ***Панинъ***; прч. ***Подкладчиковъ***, Николай Яковлевичъ; прч. ***Савинъ***, Иванъ Львовичъ; прпрщ. ***Семеновъ***; прч. ***Смирновъ***, Владиміръ Викторовичъ; шт.-кап. ***Соколовъ*** (остался въ строю), Владиміръ Корнильевичъ; прпрщ. ***Соколовъ***, Иванъ Николаевичъ; прпрщ. ***Сторожевъ***, Даніилъ Николаевичъ; пдпрч. ***Трувалевъ***, Александръ Ивановичъ; пдпрч. ***Фелеръ***, Александръ Карловичъ; пдпрч ***Хаджіевъ*** (легко, остался въ строю), Авраамъ Константиновичъ; прпрщ. ***Чумаковъ***, Дмитрій Ерофѣевичъ; пдпрч. ***Шатиловъ*** (остался въ строю), Борисъ Николаевичъ; прпрщ. ***Щербина***; пдпрч. ***Эльснеръ***, Игорь Евгеньевичъ; прпрщ. ***Юрицынъ***, Владиміръ Тимофеевичъ.

Прпрщ. ***Авдѣечевъ***, Василій Тимофеевичъ; прпрщ. ***Адамовъ***, Павелъ Ивановичъ; пдпрч. ***Айдаровъ***, Николай Петровичъ; пдпрч. ***Анджапаридзе***, Иванъ Арчиловичъ; плквн. ***Анохинъ***, Сергѣй Викторовичъ; прпрщ. ***Афонаскинъ***, Даніилъ Семеновичъ; прпрщ. ***Бакушинскій***, Виссаріонъ Николаевичъ; прпрщ. ***Бобынинъ*** (контуженъ); прпрщ. ***Борянъ***, Григорій Емельяновичъ; прпрщ. ***Бочко***, Меѳодій Алексѣевичъ; прпрщ. ***Буровъ*** (остался въ строю), Григорій Демьяновичъ; прпрщ. ***Виноберъ***, Казиміръ Казиміровичъ; прпрщ. ***Вольскій***, Брониславъ Люціановичъ; кап. ***Ганнибалъ***, Яковъ Григорьевичъ; прпрщ. ***Главный***, Иванъ Тимофеевичъ; прпрщ. ***Горячевъ***, Григорій Ефимовичъ; прпрщ. ***Грибановскій***, Дмитрій Ивановичъ; прпрщ. ***Гуляковъ***, Прохоръ Федоровичъ; прпрщ. ***Гуринъ***, Георгій Евгеньевичъ; прпрщ ***Даниловъ***, Николай Семеновичъ; сотн. ***Демьяновъ***, Петръ Тимофеевичъ; пдпрч. ***Денибековъ***, Николай Евгеньевичъ; прпрщ. ***Добряковъ***, Николай Артемьевичъ; прпрщ. ***Желтухинъ***, Владиміръ Зиновьевичъ; кап. ***Зальцманъ***, Эдуардъ Карлъ Фридриховичъ; прпрщ. ***Зеленкинъ***, Яковъ Николаевичъ; кап. ***Зуевъ***, Андрей Кириллович; кап. ***Ивановъ***, Константинъ Кузьмичъ; прпрщ. ***Ивановъ***, Николай Марковичъ; прпрщ. ***Ивановъ***, Яковъ Антоновичъ; шт.-кап. ***Казановъ***, Александръ Алексѣевичъ; плквн. ***Карповичъ***, Николай Михайловичъ; прпрщ. ***Косінъ***; прпрщ. ***Косяковъ***; прпрщ. ***Криднеръ***, Леопольдъ Августовичъ; прпрщ. ***Круковскій***, Константинъ Владиміровичъ; прпрщ. ***Мальцевъ***, Александръ Леонтьевичъ; прпрщ. ***Мельниковъ***, Александръ Константиновичъ; кап. ***Михайловъ***, Александръ Яковлевичъ; прпрщ. ***Михайловъ***, Петръ Михайловичъ; прпрщ. ***Мишатинъ***, Григорій Григорьевичъ; пдпрч. ***Морозовскій***, Арсеній Марковичъ; прпрщ. ***Мумменковъ***, Исаакъ Кондратьевичъ; прпрщ. ***Наумовъ***; прпрщ. ***Нестеренко***; пдпрч. ***Никитенко***, Александръ Николаевичъ; прч. ***Папковъ***, Сергѣй Ипполитовичъ; прпрщ. ***Пельдъ***, Энгельгардъ Петровичъ; хорунж. ***Перекрестовъ***, Александръ Евгеньевичъ; прпрщ ***Петровъ***, Петръ Николаевичъ; кап. ***Пиндингъ***, Зигфридъ Карловичъ; прпрщ. ***Поплавскій-Собесюкъ***, Владиміръ Степановичъ; прч. ***Поповъ***, Георгій Вонифатьевичъ; прч. ***Проськовъ***, Владиміръ Николаевичъ; прпрщ. ***Ремеръ***, Александръ Александровичъ; есаулъ ***Садчиковъ***, Василій Афанасьевичъ; прпрщ. ***Саландриковъ*** (остался въ строю), Сергѣй Александровичъ; прпрщ. ***Семеновъ***, Александръ Сергѣевичъ; прпрщ. ***Семячкинъ***, Александръ Ивановичъ; прпрщ. ***Сергѣевъ***, Сергѣй Александровичъ; прпрщ. ***Синюта***, Георгій Ивановичъ; прпрщ. ***Соболевъ***, Павелъ Сергѣевичъ; прпрщ ***Соколовъ*** (остался въ строю), Федоръ Романовичъ; прпрщ. ***Солонови***, Алексѣй Никитичъ; кап. ***Спиридоновъ***, Иванъ Андреевичъ; кап. ***Тетруевъ***, Дмитрій Гавриловичъ; прпрщ. ***Трантвайнъ***, Валентинъ Августовичъ; прпрщ. ***Удовицкій***, Андрей Ивановичъ; войсковой старш. ***Ушаковъ*** (тяжело), Митрофанъ Никифоровичъ; прпрщ. ***Черкашинъ***, Александръ Прокофьевичъ; прпрщ. ***Черниговскій***, Павелъ Васильевичъ; прпрщ. ***Чубаровъ***, Хачатуръ; шт.-кап. ***Шоховъ***, Михаилъ Еремѣевичъ; прпрщ. ***Ярошенко***, Иванъ Андреевичъ прпрщ. ***Яцкевичъ***.

КОНТУЖЕНЫ: прпрщ. ***Андреевъ***, Михаилъ Павловичъ; прпрщ. ***Бутовичъ***, Орестъ Ивановичъ; прпрщ. ***Георгіевскій***, Александръ Михайловичъ; прпрщ. ***Гришинъ*** (остался въ строю), Афанасій Федоровичъ; подъес. ***Дроновъ*** (остался въ строю), Василій Никитичъ; прпрщ. ***Дьяченко***, Николай Григорьевичъ; пдпрч. ***Жиберъ***, Михаилъ Евгеньевичъ; прпрщ. ***Зивалъ***, Іосифъ Іосифовичъ; прпрщ. ***Ильинъ***; заурядъ-прпрщ. ***Казалинъ***; прпрщ. ***Карпинскій***, Петръ Митрофановичъ; кап. ***князь Касаткинъ-Ростовскій***, Федоръ Николаевичъ; прпрщ. ***Ковалевскій***, Николай Викторовичъ; прпрщ. ***Козловъ***, Алексѣй Карловичъ; прпрщ ***Коцюбинскій*** (остался въ строю), Ѳеофилъ Владиміровичъ; пдпрч. ***Липпоманъ***, Николай Людвиговичъ; прпрщ. ***Львовъ***, Николай Ильичъ; прпрщ ***Моняковъ*** (остался въ строю), Сергѣй Ивановичъ; заурядъ-прпрщ. ***Мурашковъ***, Владиміръ Афанасьевичъ; прпрщ. ***Мецкевичъ***; прпрщ ***Наумовъ***, Петръ Васильевичъ; прч. ***Оболенскій***, Дмитрій Константиновичъ; прпрщ. ***Опекуновъ***, Константинъ Ивановичъ; прпрщ. ***Пашкаичъ*** (остался въ строю), Аркадій Степановичъ; прч. ***Пенхержевскій***, Владиміръ Александровичъ; прпрщ. ***Пововаровъ***, Семенъ Александровичъ; прпрщ. ***Порошинъ***, Аркадій Дмитріевичъ; прпрщ. ***Романовъ***, Иванъ Семеновичъ; прпрщ. ***Ростуновскій***, Сергѣй Владиміровичъ; шт.-кап. ***Сергѣевъ***, Константинъ Павловичъ; прч. ***Синевъ***, Иванъ Петровичъ; прч. ***Тимаевъ***, Петръ Ивановичъ; прч. ***Цейтлинъ*** (остался въ строю), Василій Михайловичъ; прпрщ. ***Шатиловъ*** (остался въ строю), Борисъ Петровичъ.

Капитанъ ***Бабушкинъ***, Георгій Михайловичъ; поручикъ ***Богомоловъ***, Петръ Абрамовичъ; полковникъ ***Вороновъ***, Владиміръ Николаевичъ; кап. ***Гамратъ-Курекъ***, Антонъ Григорьевичъ; прч. ***Городецкій***, Александръ Виссаріоновичъ; прч. ***Греймъ***, Владиміръ Александровичъ; прпрщ. ***Демидовъ***, Анатолій Матвѣевичъ; пдпрч. ***князь Друцкой-Соколинскій***, Василій Васильевичъ; прч. ***Зайцевъ*** (остался въ строю), Всеволодъ Александровичъ; пдпрч. ***Иконниковъ***, Александръ Александровичъ; хорунж. ***Иловайскій***, Алексѣй Ивановичъ; есаулъ ***Какуринъ*** (остался въ строю), Вячеславъ Ивановичъ; прпрщ. ***Каменцевъ***; пдпрч. ***Клингенбергъ***, Михаилъ; прпрщ. ***Курниковъ***; подъес. ***Манохинъ*** (остался въ строю), Иванъ Карповичъ; прпрщ. ***Пар-***

химовъ (остался въ строю), Демьянъ Федоровичъ; прпрщ. ***Платъ***, Феликсъ Федоровичъ; пдпрч. ***Ромишевскій***, Евгеній Модестовичъ; прпрщ. ***Сергѣевъ*** (остался въ строю), Семенъ Семеновичъ; пдпрч. ***Тимофѣевъ*** (остался въ строю), Александръ; шт.-кап. ***Трофимовъ*** (остался въ строю), Николай Митрофановичъ; кап. ***Чегодаевъ***, Владиміръ Константиновичъ; прпрщ. ***Ястребовъ***, Владиміръ Николаевичъ.

Прпрщ. ***Аноржевскій***, Константинъ Тимофеевичъ; прпрщ. ***Аляндринскій*** (остался въ строю), Евгеній Федоровичъ; прпрщ. ***Баранниковъ*** (остался въ строю), Гавріилъ Гавріиловичъ; прпрщ. ***Бунаковъ***, Егоръ Ивановичъ; шт.-кап. ***Бурковъ*** (тяжело), Константинъ Павловичъ; прпрщ. ***Васильевъ***, Леонидъ Евгеньевичъ; прпрщ. ***Гнадченко*** (остался въ строю), Антонъ Семеновичъ; прпрщ. ***Зудовъ***, Александръ Николаевичъ; пдплквн. ***Колесовъ***, Александръ Іосифовичъ; прпрщ. ***Корпусовъ*** (остался въ строю), Иванъ Антоновичъ; прпрщ ***Лавровъ*** (остался въ строю), Борисъ Георгіевичъ; прпрщ. ***Макаровъ***, Степанъ Александровичъ; прпрщ. ***Миголь***, Пантелеймонъ Ивановичъ; прпрщ. ***Муравьевъ*** (остался въ строю), Николай Григорьевичъ; прпрщ. ***Овсянниковъ***, Макаръ Елисѣевичъ; прпрщ. ***Павловъ***, Александръ Васильевичъ; прпрщ. ***Пржибышъ***, Юзефъ Войцехій Войцеховичъ; шт.-ротм. ***Протопоповъ***, Сергѣй Михайловичъ; шт.-кап. ***Сонинъ***, Михаилъ Сергѣевичъ; прч. ***Сустретовъ***, Михаилъ Ефимовичъ; прпрщ. ***Тарасевичъ***, Семенъ Фомичъ; прпрщ. ***Тиманскій*** (остался въ строю), Иванъ Людвиговичъ; подъес. ***Хетагуровъ*** (остался въ строю), Александръ Васильевичъ; шт.-кап. ***Цыбулинъ***, Николай Алексѣевичъ; прпрщ. ***Чернецкій***, Семенъ Ивановичъ; пдпрч. ***Шабаровъ***, Михаилъ Прокофьевичъ; прпрщ. ***Шилемигъ***, Эмиль Готвардовичъ.

БЕЗЪ ВѢСТИ ПРОПАЛИ: прпрщ. ***Введенскій***, Александръ Николаевичъ; прпрщ. ***Владимірскій*** (раненъ); прпрщ. ***Войтенко*** (раненъ), Семенъ Леонтьевичъ; пдпрч. ***Карцовъ***, Николай Михайловичъ; пдпрч. ***Кислаковскій***, Сергѣй Александровичъ; пдпрч. ***Коваль*** (раненъ), Василій Антоновичъ; пдпрч. ***Мальевъ***, Сергѣй Евгеньевичъ; шт.-кап. ***Осецкій***, Мечиславъ Густавовичъ; прпрщ. ***Отцкій*** (раненъ), Владиміръ; пдпрч. ***Пражмовскій***, Николай Арсеньевичъ; прпрщ. ***Ступинъ*** (раненъ), Алексѣй Васильевичъ; пдпрч. ***Тимашевъ***, Иванъ Сергѣевичъ.

Пдпрч. ***Алексѣевъ***, Викторъ Тимофеевичъ; прпрщ. ***Артюхъ***, Несторъ Ивановичъ; плквн. ***Вяловъ*** (раненъ), Стефанъ Ефимовичъ; прпрщ. ***Гинковичъ*** (раненъ), Сергѣй Ивановичъ; прпрщ. ***Голенищевъ***, Францъ Викентьевичъ; прч. ***Гуринъ*** (раненъ), Петръ Ивановичъ; прпрщ. ***Густовскій***, Казиміръ Сигизмундовичъ; прпрщ. ***Дильманъ***, Августъ Яковлевичъ; кап. ***Дашоевъ***, Константинъ Николаевичъ; прпрщ. ***Дунцеръ***, Петръ Николаевичъ; прпрщ. ***Жоговъ***, Николай Михайловичъ; прпрщ. ***Имбери***, Андрей Ивановичъ; пдпрч. ***Іонинъ***, Николай Ивановичъ; прпрщ. ***Кохтевъ***; пдпрч. ***Лисенко***, Александръ Михайловичъ; пдпрч. ***Лопатинъ***, Евгеній Николаевичъ; прпрщ. ***Пашкевичъ***, Петръ Александровичъ; прапорщикъ ***Подолка***; прапорщикъ ***Райковскій***, Олегъ; полковникъ ***Рейнсонъ*** (раненъ), Иванъ Андреевичъ; прпрщ ***Соколовъ***, Владиміръ Алексѣевичъ; прпрщ. ***Степановъ***; прч. ***Стрыльцовъ***, Кузьма Яковлевичъ; пдпрч. ***Сумятохинъ***, Александръ Николаевичъ; прпрщ. ***Товтинъ***, Алексѣй Васильевичъ; кап. ***Тюриковъ*** (раненъ), Павелъ Владиміровичъ; прпрщ. ***Филатовъ*** (раненъ), Василій; прпрщ. ***Харлампиди***, Павелъ Левтераевичъ; прпрщ. ***Широковъ*** (раненъ), Юрій Викторовичъ.

Прпрщ. ***Архиповъ***, Георгій Давидовичъ; прпрщ. ***Бѣляевъ***, Федоръ Григорьевичъ; кап. ***Войтковскій***, Павелъ Іосифовичъ; прпрщ. ***Герасименко***, Евдокимъ Даниловичъ; прпрщ. ***Грудинскій***, Федоръ Валентиновичъ; прпрщ. ***Груздевъ***, Геннадій Михайловичъ; прпрщ. ***Гудовскій***, Александръ Ивановичъ; прпрщ. ***Доронкинъ***, Алексѣй Никифоровичъ; прпрщ. ***Евруневичъ***; прпрщ. ***Евсѣевъ***, Тимофей Дмитріевичъ; прпрщ. ***Казаковъ***, Александръ Ивановичъ; прпрщ. ***Карпѣнка***, Александръ Даниловичъ; прпрщ. ***Козаченко***, Николай Ерофеевичъ; прпрщ. ***Кудрявый***, Андрей Викторовичъ; прпрщ. ***Лавровъ***, Федоръ Михайловичъ; прпрщ. ***Лосевъ***, Алексѣй Андреевичъ; прпрщ. ***Любимовъ***, Константинъ Михайловичъ; прпрщ. ***Масленниковъ***, Константинъ Леонидовичъ; прпрщ. ***Мельгуновъ***, Николай Витальевичъ; прпрщ. ***Михайленко***, Ефимъ Федоровичъ; прпрщ. ***Михайловъ***, Федоръ Михайловичъ; прпрщ. ***Морозовъ***, Василій Викторовичъ; прпрщ. ***Наградовъ***; прпрщ. ***Николаевъ***, Евгеній Степановичъ; прпрщ. ***Нчуралисъ***, Сергѣй Францевичъ; прпрщ. ***Орфеевъ***, Константинъ Александровичъ; шт.-кап. ***Подобѣдовъ***, Михаилъ Семеновичъ; пдпрч. ***Поповъ***, Александръ Петровичъ; шт.-кап ***Поповъ***, Николай Николаевичъ; прпрщ. ***Присяженко***, Сергѣй Григорьевичъ; прпрщ. ***Пуртанъ***, Казиміръ Адольфовичъ; прпрщ. ***Сахаровъ***; прпрщ. ***Сафоновъ***, Василій Акимовичъ; прч. ***Скопинъ***, Алексѣй Андреевичъ; пдпрч. ***Скрынниковъ***, Григорій Яковлевичъ; прпрщ. ***Тарасовъ***, Александръ Васильевичъ; прпрщ. ***Ульяновъ***, Федоръ Степановичъ; прпрщ. ***Федосьевъ***, Борисъ Александровичъ; прпрщ. ***Хльбовскій***, Петръ Антоновичъ; прпрщ. ***Чашлинъ***, Семенъ Ивановичъ; кап. ***Чельманъ***, Анатолій Николаевичъ; прпрщ ***Шевченко***, Маркъ Петровичъ.

ВЪ ПЛѢНУ: прпрщ ***Бондаренко***, Прокофій Афанасьевичъ; пдплквн. ***Кисловъ*** (раненъ), Александръ Ильичъ; кап. ***Николаевъ*** (раненъ), Федоръ Федоровичъ; кап. ***Семеновъ***, Модестъ Васильевичъ; врачъ ***Соколовъ***, Николай Александровичъ.

ВЪ ПЛѢНУ: заурядъ-прпрщ. ***Лаховъ*** (раненъ); заурядъ-прпрщ. ***Никитинъ*** (раненъ).

Въ спискахъ безъ вѣсти пропавшихъ (Русскій Инвалидъ №№ 303 и 102) поручики Яковъ Андреевичъ, ***Бобылевъ***; Николай Николаевичъ, ***Кручининъ***; Петръ Владиміровичъ, ***Павчинскій***; кап, Алексѣй Алексѣевичъ, ***Пылевъ***; *по дополнительно полученнымъ Главнымъ Штабомъ свѣдѣніямъ*, всѣ поименованные оберъ-офицеры не безъ вѣсти пропали, а находятся въ плѣну.

Въ спискѣ раненыхъ (Русскій Инвалидъ № 157), показанъ прпрщ. Василій Ефимовичъ, ***Кутеръ***; *по дополнительно полученнымъ Главнымъ Штабомъ свѣдѣніямъ*, правильная фалилія раненаго прпрщ. не Кутеръ, а ***Кюппаръ***.

Въ спискѣ безъ вѣсти пропавшихъ („Русскій Инвалидъ" № 157) опубликованъ прпрщ. Станиславъ Ивановичъ ***Рогайтисъ***; *по дополнительно полученнымъ Главнымъ Штабомъ свѣдѣніямъ*, онъ возвратился въ полкъ.

Просятъ авторовъ, желающихъ, чтобы вновь выходящіе труды ихъ были отмѣчены въ «Развѣдчикѣ», присылать по 2 экземпляра ихъ въ редакцію «Развѣдчика», Петроградъ, Колокольная, 14.

Вслѣдствіе значительнаго количества поступающихъ въ редакцію книгъ и недостатка мѣста въ журналѣ, Редакція не беретъ на себя обязательства давать отзывы о каждой поступающей къ ней книгѣ.

Россійскій Императорскій флотъ и флоты Германіи и Турціи. Подъ редакціей старшихъ лейтенантовъ *К. Г. Житкова* и *Н. Н. Нордмана*.

Цѣна **1** руб. **75** коп.

Всякому, относящемуся мало-мальски вдумчиво къ грандіозной борьбѣ, ведущейся съ Германіею и ея приспѣшниками, не можетъ не быть ясна та громадная роль, которую въ ней играетъ флотъ, а потому, естественно, должно явиться желаніе ближе съ нимъ познакомиться.

Между тѣмъ даже элементарныя свѣдѣнія о военно-морской силѣ весьма мало распространены въ широкихъ слояхъ общества.

Пополнить этотъ существенный пробѣлъ стремятся авторы разсматриваемаго изданія.

Съ этою цѣлью они сгруппировали данныя о судахъ нашего, германскаго и турецкаго флотовъ, а именно о времени ихъ постройки, размѣрахъ, скорости, силы машинъ, артиллеріи, мѣстѣ постройки, распредѣленіи по отрядамъ и проч., поясняя ихъ многочисленными воспроизведеніями фотографическихъ снимковъ, схемъ и силуэтовъ. Кромѣ того они даютъ краткій обзоръ военныхъ дѣйствій на морѣ, насколько онъ могъ быть установленъ по имѣющимся матеріаламъ.

Такимъ образомъ пользующійся изданіемъ имѣетъ возможность найти въ книжкѣ не только необходимыя справочныя свѣдѣнія, но и уяснить себѣ то, что до сихъ поръ сдѣлано флотомъ.

Съ внѣшней стороны книжка производитъ очень выгодное впечатлѣніе: хорошая бумага, отчетливая печать и весьма недурныя иллюстраціи.

Все это вмѣстѣ взятое даетъ возможность рекомендовать книжку и пожелать ей широкаго распространенія среди сухопутныхъ офицеровъ, которые найдутъ въ ней много полезныхъ свѣдѣній, тѣмъ болѣе, что всякій, пріобрѣвшій ее, сдѣлаетъ доброе дѣло, такъ какъ весь чистый доходъ отъ изданія идетъ въ пользу семействъ нижнихъ чиновъ флота, погибшихъ въ настоящую войну.

А. К—ъ.

Редакторъ-издатель В. А. Березовскій.

Объявленія

Цѣна объявленій въ «РАЗВѢДЧИКѢ»:

1-я и послѣдняя стран. по **40** к., прочія стран. по **30** к. за строку нонпарейля въ 1/4 ширины страницы.

НОВЫЯ ИЗДАНІЯ,

поступившія за недѣлю.

Правила пріема и программы вступительныхъ экзаменовъ въ младшій спеціальный и общеобразовательные классы Морского Его Императорскаго Высочества Наслѣдника Цесаревича корпуса. Петроградъ. 1915 г. . . . . **40** к.

Любите и посѣщайте храмъ Божій! Слово пастыря о любви къ храму, вытекающей изъ обряда выцерковленія. Состав. священ. *Ѳеодоръ Кругловъ*. Изд. 2-е. Петроградъ. 1915 г. . . . . **5** к.

Подвигъ телефониста Алексѣя Макухи. Сост. *П. Наоевъ*. Могилевъ. 1915 г. . . . . **5** к.

Какъ живется нашимъ плѣннымъ въ Германіи и Австро-Венгріи. Сост. *П. Н—евъ*. Петроградъ. 1915 г. Съ рисун. . . . . **15** к.

Французскіе разсказы съ фронта. Съ начала войны по конецъ марта 1915 г. Офиціально разрѣшенный переводъ съ французскаго *Н. М. Лагова*. Петроградъ. 1915 г. . . **25** к.

Въ Складѣ В. А. БЕРЕЗОВСКАГО,

Петроградъ, Колокольная 14.

Имѣются въ продажѣ.

Краткія сравнительныя свѣдѣнія о полевой службѣ въ Россіи, Германіи и Австро-Венгріи. Составилъ полковникъ *Сухановъ*. Изд. 2-е, исправлен. . **60** к.

Основы германской тактики. *В. Черемисовъ*. **1** р. **50** к.

Иностранныя винтовки. Очеркъ развитія оружія и его балистическія и тактическія свойства. Съ чертежами и таблицами въ текстѣ. *П. фонъ-Герихъ*. . . . . **75** к.

Краткія указанія по обученію войскъ стрѣльбѣ изъ 2,5 лин. винтовокъ Арисака обр. 1897 г. Утвержденныя Военнымъ Министромъ. 1915 г. **15** к.

ВИНТОВКИ. Настѣнныя таблицы въ краскахъ

Германская образца 1898 г. . . . . **75** к.
Французская образца 1886—93г г. . . . . **75** к.
Австрійская образца 1895 г. . . . . **75** к.
Англійская образца 1903 г. . . . . **75** к.
3-хъ линейная образца 1891 г. . . . . **50** к.

Складъ у В. А. БЕРЕЗОВСКАГО, Спб., Колокольная. 14.

ШПІОНСТВО НѢМЦЕВЪ.

Передъ войной. *Леонъ Додэ*. Изслѣдованіе и документы о нѣмецко-еврейскомъ шпіонствѣ во Франціи со временъ дѣла Дрейфуса. Переводъ съ французскаго *Н. М. Лагова*. 1913 г. . . . **1** р.

Нѣмецкое шпіонство во Франціи. *Поль Лянуаръ*. Переводъ съ французскаго *Н. М. Лагова*. 1910 г. . . . . **1** р.

Тайныя развѣдки (военное шпіонство). Сост. генер. штаба ген.-маіоръ *Клембовскій*. Изд. 2-е, 1912 г. . . . . **1** р.

Развѣдка и шпіонажъ. Практическія указанія для строевыхъ офицеровъ. *Раулъ Рюдевалъ*, Переводъ съ французскаго шт.-ротм. *А. Беннендорфа*, подъ редакціей полковн. *Галкина*. Изд. 2-е, 1912 г. . . . . **50** к.

Изд. В. А. БЕРЕЗОВСКАГО. Петроградъ, Колокольная, 14.

Имѣются въ продажѣ.

Уставы о воинской повинности. (Св. законовъ т. IV кн. I, издан. 1897 года), дополн. всѣми позднѣйшими узаконеніями по 1-е іюня 1913 г., разъясняющими ихъ извлеченіями изъ рѣшеній Правительствующаго Сената, приказовъ по военн. вѣд. и морскому вѣд., циркуляровъ Министра внутреннихъ дѣлъ, Главнаго Штаба и другихъ дѣйствующихъ правительственныхъ распоряженіи за 1874 и слѣдующіе годы по 1913 г. Сост. *С. М. Горяиновъ*. Изд. **12-е**, пересмотрѣнное и дополненное. Подъ редакціей *П. П. Лебедева*. 1913 г. Въ коленкоровомъ перепл. съ кожанымъ корешкомъ. . . . . *6* р. *75* к.

Наставленіе присутствіямъ по воинской повинности для руководства при освидѣтельствованіи тѣлосложенія и здоровья лицъ призванныхъ къ исполненію сей повинности. Собраніе узаконен. и распор. Правит. 1913 г. № 111. 1913 г. . . . . *20* к.

Инструкція по поставкѣ въ войска лошадей, другихъ рабочихъ животныхъ и повозокъ съ упряжью. Утверждена Военнымъ Министромъ по соглашенію съ Министромъ Внутреннихъ Дѣлъ 2-го января 1913 г. Въ клеенч. перепл. . . . . *60* к.

Краткое пособіе къ производству военно-конской переписи, пріему и сопровожденію въ войска лошадей (прик. по воен. вѣд. 1909 г. № 529). Состав. надворный совѣтникъ *Оживкій*. 1912 г. . . . *25* к.

Изданія В. А. БЕРЕЗОВСКАГО, Петроградъ, Колокольная, 14.

Военная беллетристика.

Новыя изданія:

Въ житейскомъ морѣ. Романъ въ двухъ частяхъ *П. Н. Краснова*. Съ художеств. виньетками . . . . . 2 р.

Погромъ. Романъ изъ Русско-Японской войны. *Его-же*. . . . . 2 р.

Фарфоровый кроликъ. **Волшебная пѣсня.** Повѣсть. *Его-же*. . . . . 2 р.

Ранѣе изданныя:

Повѣсти изъ современной офицерской жизни. *Н. Д. Бутовскаго* Съ портретомъ и факсимиле автора 1914 г. . . . . 1 р.

Передъ грозою. Армейскіе разсказы. Состав. *М. Домановскій*. 1 р. 50 к.

Дни тѣ... Поэтическія картины съ натуры на фонѣ дыма, грохота и крови нашей Манчжурской катастрофы. *В. А. Масина*. 1914 г. . . . . 60 к.

Военные разсказы. (Первый сборн.). Разсказы, шаржи, статьи и замѣтки. *Егоръ Егоровъ*. Изд. 3-е. 1915 г. . . . . 80 к.

Очерки войсковой жизни. (Второй сборн.). Очерки, шаржи, негативы. *Его-же*. 2-е изданіе добавленное. 1914 г. . . . . 80 к.

Третій сборникъ. Армейскіе разсказы, очерки и шаржи. *Его-же*. 1914 г. . . . . 1 р.

Изъ архива генералъ-майора и кавалера И. Ѳ. Дитятина 2-го. Мемуары и переписка *Л. Теннисъ*. 1907 г. . . . . 75 к.

Унтеръ-офицеръ. Романъ *Оокура Цзора*. Перевелъ съ японскаго *Евг. Нельгинъ*. 1913 г. . . . . 60 к.

Живыя ядра. Очеркъ боевой жизни японской арміи подъ Портъ-Артуромъ. Сочиненіе *Тадеучи Сакурай*, поручика японской арміи, съ предисловіемъ *графа Окума*. Переводъ съ англійскаго подъ редакціей *Ю. Романовскаго* и *А. фонъ-Шварцъ*. 1909 г. 1 р. 25 к.

„Банзай“. („Готовься къ войнѣ“). Полный переводъ съ 5-го нѣмецкаго изданія гардемаринъ: *Рыдзевскаго, А. Ламкерта, Ѳ. Комарова, Д. Ѳедотова*. 1909 г. . . . . 2 р.

Изданія В. А. БЕРЕЗОВСКАГО, Петроградъ, Колокольная, 14.

ПОХОДНЫЯ РОТНЫЯ, ОФИЦЕРСКІЯ КУХНИ и КИПЯТИЛЬНИКИ ДВУКОЛКИ

А. С. МОНОСЗОНЪ

ОДЕССА, ТЕАТР. ПЕР. 16. ПИСЬМА: ПОЧТ. ЯЩ. 917. ТЕЛЕГР. „АМО“ ОДЕССА

Къ этому номеру безплатное приложеніе «ВЫСОЧАЙШІЕ ПРИКАЗЫ».

Типографія Тренке и Фюсно, Петроградъ. Максимиліановскій пер., № 13.

тивника, умѣло корректировалъ стрѣльбу своей батареи, чѣмъ способствовалъ рѣшительному пораженію противника.

3-й, — Георгію ***Перминову*** за то, что въ бою 26 янв. 1915 г. подъ гор. Іоганнисбургомъ, находясь на передовомъ наблюдательномъ пунктѣ въ положеніи исключительной опасности, ураганнымъ огнемъ своей батареи далъ возможность нашей пѣхотѣ удержаться противъ превосходныхъ силъ непріятеля. Въ томъ же бою, при наступленіи превосходныхъ силъ противника, выѣхалъ на открытую позицію для поддержки своей пѣхоты и губительнымъ огнемъ далъ возможность пѣхотѣ устроиться, а затѣмъ и отойти съ Бобростенской позиціи.

Командиру 4-й батареи 7-й Сибирской стрѣлковой артиллерійской бригады, Корнелію ***Зозулину*** за то, что 18 сен. 1914 г. въ бою, при наступленіи отъ Августова на Сувалки, находясь впереди батареи на линіи пѣхотныхъ цѣпей на наблюдательномъ пунктѣ, подъ сильнымъ огнемъ ружейнымъ, а также и подъ огнемъ тяжелой и легкой артиллеріи противника, искусно корректируя стрѣльбу своей батареи, губительнымъ огнемъ нанесъ противнику огромныя потери и заставилъ его отступить въ большомъ безпорядкѣ.

Капитанамъ пѣхотныхъ полковъ:

101-го Пермскаго, Валерію ***Бѣлявскому*** за то, что въ бою 25 фев. 1915 г. у р. Сейны, занимая правый боевой участокъ полка, когда германцы пытались сбить лѣвый флангъ дивизіи, со своей ротой и ½ ротой 4-й роты не только выдержалъ бой съ превосходными силами противника, но и заставилъ ихъ отступить.

— Челябинскаго, Владиміру ***Сороко*** за то, что 3 фев. 1915 г. въ Августовскомъ бою, командуя баталіономъ, подъ убійственнымъ непріятельскимъ огнемъ личнымъ примѣромъ довелъ свою часть до удара въ штыки, уничтожилъ баталіонъ нѣмцевъ и 68 человѣкъ взялъ въ плѣнъ.

Сибирскихъ стрѣлковыхъ полковъ:

27-го, Даніилу ***Крючкову*** за то, что 5 ноября 1914 г., на перешейкѣ между озерами Бувельно и Тиркло личнымъ примѣромъ довелъ роту до удара холоднымъ оружіемъ и преслѣдовалъ отступавшаго противника.

28-го, Георгію ***Чаленко*** за то, что во время атаки 5 ноября 1914 г. въ сильно укрѣпленной позиціи нѣмцевъ между озерами Тиркло и Бувельно, со своимъ баталіономъ прорвался за проволочныя загражденія и выбилъ противника изъ южнаго редута и прилегающихъ къ нему окоповъ, причемъ самъ шелъ во главѣ трехъ своихъ ротъ.

8-го Финляндскаго стрѣлковаго полка, Владиміру ***Тенбергу*** за то, что 17 сен. 1914 г. своимъ личнымъ примѣромъ довелъ роту до удара холоднымъ оружіемъ при особо-трудныхъ условіяхъ мѣстности, подъ жестокимъ огнемъ артиллерійскимъ и ружейнымъ, и выбилъ нѣмцевъ изъ д. Юриздика.

§ Командующимъ батареями артиллерійскихъ бригадъ:

2-ю, 27-й, Алексѣю ***Федорову*** за то, что въ бою 25 окт. 1914 г., принявъ за смертью командира батареи командованіе оной, несмотря на дѣйствительный артиллерійскій и ружейный огонь германцевъ, задержалъ до темноты своимъ огнемъ натискъ послѣднихъ охватывавшихъ и окружавшихъ сосѣдній пѣхотный полкъ. Полубатареямъ его пришлось работать: одной фронтомъ на сѣверо-западъ, другой на востокъ, понеся потери до 60% общаго состава. Такими доблестными дѣйствіями обезпечилъ отходъ названнаго полка, рискуя потерей своихъ орудій.

1-ю, 51-й, Александру ***Разумовскому*** за то, что при отходѣ нашихъ войскъ изъ Гавайтена 31 окт. 1914 г. къ с. Кл. Кумметшенъ, перемѣнивъ послѣдовательно 4 позиціи подъ страшнымъ огнемъ тяжелой и легкой артиллеріи противника, огнемъ своей батареи сдерживалъ насѣдающихъ на наши части нѣмцевъ. Задерживалъ отходившихъ нижнихъ чиновъ частей пѣхоты, устраивалъ ихъ и далъ возможность имъ отойти въ порядкѣ, предотвративъ крупную боевую неудачу. 4-ю позицію батарея заняла открытую и снова, задержавъ противника, отошла съ сосѣдней пѣхотной частью, понеся большія потери, но вмѣстѣ съ симъ вывезя изъ боя наши пулеметы.

Командовавшему 2-ю конно-артиллерійскою батареею, нынѣ командующему 1-й, капитану Борису ***Корниловичу*** за то, что 18 сен. 1914 г., въ бою у

м. Рачки, быстро занялъ съ своей батареей позицію; мѣткимъ огнемъ, въ теченіе 8-ми час. непрерывно препятствовалъ непріятельской пѣхотѣ атаковать нашу пѣхоту, чѣмъ способствовалъ не только къ удержанію занятой нами позиціи, но и захвату вновь подошедшимъ полкомъ д. Рудники, бывшей до того въ рукахъ непріятеля.

Штабсъ-ротмистрамъ полковъ лейбъ-гвардіи:

Коннаго, флигель-адъютанту, Сергѣю ***Струве*** за то, что во время боя 27 фев. 1915 г., наступая со своимъ эскадрономъ на правомъ флангѣ боевого порядка полка и замѣтивъ, что противникъ накапливается въ хуторахъ этого фланга, по собственной иниціативѣ, смѣлымъ натискомъ выбилъ противника изъ цѣлаго ряда хуторовъ и несмотря на подошедшее подкрѣпленіе къ нѣмцамъ, удержалъ занятыя позиціи, чѣмъ обезпечилъ правый флангъ всего боевого участка. Въ этомъ дѣлѣ былъ смертельно раненъ.

Кирасирскаго Его Величества, флигель-адъютанту, Николаю ***Петровскому*** за то, что въ бою въ ночь съ 26 на 27 фев. 1915 г., командуя лѣвымъ боевымъ участкомъ, штыковымъ боемъ выбилъ нѣмцевъ изъ укрѣпленной позиціи у д. Дембовый Рогъ. Этимъ блестящимъ дѣйствіемъ оказалъ полное содѣйствіе отряду.

Штабсъ-капитанамъ пѣхотныхъ полковъ:

116-го Малоярославскаго, Николаю ***Украинцеву*** за то, что 20 окт. 1914 г въ бою у д. Правы, подъ губительнымъ огнемъ противника, по собственному почину, устроилъ связь изъ боевой линіи къ нашей тяжелой артиллеріи, корректировалъ стрѣльбу ея и тѣмъ облегчилъ боевыя дѣйствія передовыхъ ротъ и заставилъ замолчать непріятельскую батарею. Будучи дважды раненъ осколкомъ непріятельскаго снаряда и пулей, организовалъ выносъ изъ обстрѣливаемой полосы двухъ пулеметовъ, причемъ одинъ изъ нихъ несъ на себѣ.

— Бронницкаго, Арсенію ***Ляхову*** за то, что 30 янв. 1915 г. въ бою у д. Бобберн, обороняя важный боевой участокъ, благодаря личному мужеству и умѣлому руководству отбилъ настойчивыя атаки превосходнаго въ силахъ противника, не уступивъ своей позиціи.

5-го Финляндскаго стрѣлковаго полка, Леониду ***Углову*** за то, что 17 сен. 1914 г., командуя разъѣздомъ силою въ 10 человѣкъ, взялъ непріятельскую заставу въ 12 человѣкъ.

3-й Сибирской стрѣлковой артиллерійской бригады, Михаилу ***Калмыкову*** за то, что находясь на передовомъ наблюдательномъ пунктѣ — пѣхотные окопы первой линіи въ 600 шагахъ отъ противника, 29 ноября 1914 г., у д. Гоудернъ, попалъ подъ сильнѣйшій перекрестный огонь нѣмецкой артиллеріи. Когда проводъ телефона былъ перебитъ, какъ оказалось потомъ, въ 16-ти мѣстахъ, не желая высылать для исправленія провода телефониста на вѣрную смерть, самъ выскочилъ изъ своего окопа, перебѣжалъ подъ убійственнымъ ружейнымъ артиллерійскимъ огнемъ въ убѣжище командира баталіона (свыше ½ версты), откуда снова сталъ передавать свои наблюденія, давшія нашей артиллеріи возможность нанести жестокое пораженіе непріятелю,

2-го Финляндскаго стрѣлковаго артиллерійскаго дивизіона, Дмитрію ***Муеву*** за то, что въ бою 19 сен. 1914 г., находясь въ положеніи исключительной опасности на передовомъ наблюдательномъ пунктѣ въ цѣпяхъ одного изъ стрѣлковыхъ полковъ у д. Ольшанки, въ сферѣ дѣйствительнаго ружейнаго огня, давалъ точныя указанія для корректированія стрѣльбы своей батареи и всего дивизіона и тѣмъ далъ возможность нанести противнику рѣшительный уронъ подбитіемъ автомобильной батареи, выѣхавшей на смѣну приведенной къ молчанію, и отразить атаки наступавшей на флангъ нѣмецкой колонны.

Поручикамъ:

Кавалергардскаго Ея Величества Государыни Императрицы Маріи Ѳеодоровны полка, убитому въ бою съ непріятелемъ, флигель-адъютанту, князю Константину ***Багратіону-Мухранскому*** за то, что, будучи посланъ въ тылъ противника на развѣдку въ раіонѣ Маріамполя, пробылъ тамъ съ 27 фев. по 2 марта 1915 г. при исключительно трудной обстановкѣ, подвергая свою жизнь опасности. Вернулся, добывъ чрезвычайно важныя свѣдѣнія о противникѣ, которыя способствовали успѣху части.

Лейбъ-гвардіи Кирасирскаго Его Величества полка, Владиміру ***Старженецкому-Лаппа*** за то, что въ ночномъ нападеніи 27 фев. 1915 г. на укрѣпленную позицію германцевъ у д. Дембовый Рогъ, командуя полуэскадрономъ и взводомъ пѣхоты, несмотря на ружейный и пулеметный огонь противника, штыками выбилъ послѣдняго изъ д. Дембовый Рогъ и близъ лежащихъ окоповъ, чѣмъ оказалъ незамѣнимое содѣйствіе успѣху отряда, выразившемуся въ захватѣ съ боя двухъ орудій и 8 плѣнныхъ.

Пѣхотныхъ полковъ:

97-го Лифляндскаго, Болеславу ***Рымшо*** за то, что въ бою 25 окт. 1914 г., при отходѣ ротъ полка на Кассубенъ, подъ ружейнымъ огнемъ противника, упорно удерживался со своей ротой у д. Моцкевенъ, несмотря на понесенныя значительныя потери и свое раненіе, чѣмъ далъ возможность баталіону полка спокойно занять позицію у д. Кассубенъ и отбить всѣ атаки противника.

— Епифанскаго: Дмитрію ***Дѣтышеву*** за то, что 26 янв. 1915 г. въ бою у д. Винцента, при отходѣ полка подъ натискомъ сильнѣйшаго числомъ противника, командуя пулеметной командой, занялъ по собственному почину 4-мя пулеметами опушку лѣса, гдѣ дорога представляла дефиле, открылъ губительный огонь по насѣдавшей пѣхотѣ противника, чѣмъ заставилъ ее прекратить наступленіе и окопаться, а всему отряду далъ возможность отойти въ полномъ порядкѣ, и

Владиміру ***Фролову*** за то, что командуя ротой въ бою у д. Винцента 26 янв. 1915 г., примѣромъ отличной храбрости трижды довелъ роту до удара въ штыки, отразивъ германцевъ, угрожавшихъ тылу авангарда полка.

— Старобѣльскаго, Клавдію ***Златоустову*** за то, что, командуя ротой въ бою 29 дек. 1914 г., довелъ роту до непріятельскихъ окоповъ, перерѣзавъ на пути 4 ряда проволочныхъ заграждений и примѣромъ личной храбрости увлекъ за собой людей, штыками выбилъ нѣмцевъ изъ окоповъ и занялъ д. Гельдины.

Сибирскихъ стрѣлковыхъ полковъ:

27-го: Ивану ***Иванову*** за то, что въ ночь съ 4 на 5 ноября 1914 г. во главѣ своей роты при атакѣ укрѣпленной позиціи противника, подъ сильнымъ ружейнымъ огнемъ довелъ роту до штыкового удара и выбилъ противника изъ д. Черспинтенъ, и

Михаилу ***Бородаевскому*** за то, что 5 ноября 1914 г., при штурмѣ укрѣпленной позиціи между озерами Бувельно и Тиркло, занялъ съ боя укрѣпленную д. Черспинтенъ, выдвинулся впередъ деревни и, занявъ позицію на правомъ флангѣ полка, отбилъ нѣсколько контръ-атакъ превышавшаго силою противника и удержалъ позицію, чѣмъ далъ возможность полку продвинуться впередъ.

28-го, Алексѣю ***Некрасову*** за то, что 5 ноября 1914 г., при штурмѣ позиціи на перешейкѣ озера Бувельно и Тиркло, личнымъ примѣромъ довелъ роту до удара холоднымъ оружіемъ и преслѣдовалъ отступавшихъ нѣмцевъ.

— Артиллерійской бригады, Анатолію ***Леопольдову*** за то, что находясь со 2 ноября 1914 г. по 15 янв. 1915 г. безсмѣнно на передовомъ наблюдательномъ пунктѣ въ положеніи исключительной опасности, въ сферѣ дѣйствительнаго ружейнаго огня, постоянно давалъ самыя точныя указанія для корректированія стрѣльбы нашей артиллеріи и тѣмъ далъ возможность нанести пораженіе непріятелю. Даже будучи 27 ноября сильно контуженъ, онъ остался на своемъ посту и своими наблюденіями въ этотъ день далъ нашей артиллеріи возможность обстрѣлять батарею непріятеля и заставить ее отойти.

Военному летчику — 12-го Сибирскаго стрѣлковаго полка, Роману ***Шоманскому*** за то, что 10 фев. 1915 г., управляя аэропланомъ, произвелъ воздушную развѣдку надъ расположеніемъ противника и будучи обстрѣлянъ артиллерійскимъ и ружейнымъ огнемъ, съ явною опасностью для жизни, опредѣлилъ расположеніе непріятельской артиллеріи. Добытыми данными развѣдки воспользовалась наша крѣпостная артиллерія и своимъ огнемъ привела къ молчанію тяжелую батарею противника, чѣмъ значительно облегчилось занятіе нашими войсками высоты 100е3.

Военному летчику — воздухоплавательной роты, Сергѣю ***Ефимову*** за т,о, что 17 окт. 1914 г., управляя аэропланомъ и проникнувъ въ раіонъ непріятельскаго расположенія, будучи обстрѣлянъ артиллерійскимъ огнемъ, выяснилъ наступленіе значительныхъ силъ противника на д. Карасево и опредѣлилъ мѣстонахожденіе непріятельской батареи за д. Рангенъ. Своевременнымъ донесеніемъ

далъ возможность принять и съ нашей стороны соотвѣтствующія мѣры, значительно повліявшія на дальнѣйшее развитіе нашихъ операцій.

Корнетамъ полковъ лейбъ-гвардіи:

Карасирскаго Его Величества: Михаилу ***Ломакину*** за то, что въ ночномъ нападеніи 27 фев. 1915 г. на укрѣпленную позицію нѣмцевъ у д. Дембовый Рогъ, командуя 1/2 эскадрономъ и 1 взводомъ пѣхоты, штыками выбилъ нѣмцевъ изъ д. Ажолинъ и ближнихъ окоповъ, оказавъ тѣмъ незамѣнимое содѣйствіе успѣху всего отряда, выразившемуся въ захватѣ съ боя двухъ германскихъ орудій и 8 плѣнныхъ, и

Сергѣю ***Сафонову*** за то, что въ ночномъ нападеніи 27 фев. 1915 г. на укрѣпленную позицію нѣмцевъ у д. Дембовый Рогъ, командуя спѣшеннымъ взводомъ кавалеріи въ правомъ боевомъ участкѣ отряда, подъ ружейнымъ, пулеметнымъ и артиллерійскимъ огнемъ германцевъ бросился къ стрѣлявшимъ двумъ орудіямъ и, переколовъ прислугу, лишилъ противника возможности дальнѣйшаго пользованія ими.

Драгунскаго, Федору ***фонъ-Дейчу*** за то, что 22 фев. 1915 г., у д. Бобры, командуя взводомъ драгунъ, бросился въ атаку, смялъ противника и захватилъ въ плѣнъ 6 человѣкъ.

Гусарскаго Его Величества, князю Борису ***Голицыну*** за то, что 23 фев. 1915 г., будучи начальникомъ походной заставы, спѣшился и съ 17-ю гусарами стремительно атаковалъ подъ ружейнымъ огнемъ д. Пацкуны, уничтожилъ часть засѣвшей въ деревнѣ германской пѣхоты, а 30 человѣкъ взялъ въ плѣнъ.

Подпоручикамъ:

— Челябинскаго пѣхотнаго полка, Александру ***Мезенцеву*** за то, что въ бою при Августовѣ 3 фев. 1915 г. личнымъ примѣромъ довелъ ввѣренный ему баталіонъ до удара въ штыки при особо трудныхъ условіяхъ мѣстности, подъ убійственнымъ огнемъ германцевъ, послѣдствіемъ чего было уничтоженіе баталіона противника съ пулеметами и плѣненіе 3-хъ офицеровъ и 83 нижнихъ чиновъ.

27-го Сибирскаго стрѣлковаго полка, Бирису ***Очосальскому*** за то, что 5 ноября 1914 г., при штурмѣ укрѣпленной позиціи между озерами Бувельно и Тиркло, по собственному почину выдвинувшись съ ротой впередъ общаго боевого расположенія полка, дѣйствуя огнемъ роты во флангъ противника, не далъ ему возможности задержаться, а когда противникъ значительными силами повелъ на роту атаку, то онъ бросился въ штыки, сломилъ врага, заставилъ его бѣжать въ лѣсъ.

3-го Сибирскаго мортирнаго артиллерійскаго дивизіона, Георгію ***Рауэру*** за то, что въ ночь съ 4 на 5 ноября 1914 года, находясь на опасномъ наблюдательномъ пунктѣ, подъ дѣйствительнымъ ружейнымъ и артиллерійскимъ огнемъ германцевъ, привелъ къ молчанію тяжелую батарею послѣднихъ, чѣмъ способствовалъ захвату ея ротой Сибирскаго стрѣлковаго полка.

3-го Донского казачьяго полка хорунжему Ефиму ***Алимову*** за то, что въ ночь на 26 фев. 1915 г., съ явной опасностью для жизни, произвелъ по приказанію начальника дивизіи смѣлую развѣдку въ тылу укрѣпленной позиціи германцевъ у д. Дембовый Рогъ, чѣмъ способствовалъ овладѣнію этой позиціей частями дивизіи въ слѣдующую ночь и захвату при этомъ съ боя двухъ орудій.

Прапорщику, призванному изъ запаса армейской пѣхоты въ 28-й Сибирскій стрѣлковый полкъ, Евгенію-Нильсону ***Фулю*** за то, что 5 ноября 1914 г., при взятіи перешейка между озерами Бувельно и Тиркло во главѣ своей роты подъ сильнѣйшимъ непріятельскимъ артиллерійскимъ, ружейнымъ и пулеметнымъ огнемъ, преодолѣвъ проволочныя заграждения, опрокинулъ штыками нѣмцевъ, чѣмъ окончательно обезпечилъ нашъ успѣхъ.

Государь Императоръ Всемилостивѣйше соизволилъ пожаловать за отличія въ дѣлахъ противъ непріятеля:

Ордена:

Св. Равноапостольнаго Князя Владиміра 3-й степени съ мечами: — 8-го драг. Астраханск. п., плквн. Константину ***Степанцову***.

Св. Равноапостольнаго Князя Владиміра 4-й степени съ мечами и бантомъ: — плквн.: 8-го уланск. Вознесенск. п., Константину ***Верещакъ***; 8-го гус. Лубенск. п., Константину ***Браеско***; пдплквн.: 6-го гус. Клястицк. п.: Алексѣю ***Іордану*** и Сергѣю ***Крушинскому***; 8-го драг. Астраханск. п., Николаю ***Байрактареву***; 8-го уланск. Вознесенск. п.: Владиміру ***Бергу*** и ротм. Михаилу ***Зарифи***; 8-го зап. кавалер. п., ротм. Ивану ***Глазунову***; воен. авіаціон. школы, кап. Георгію ***Горшкову***; призв. изъ зап. гвард. кав. л.-гв. въ гус. Его Велич. п. и сост. въ прикоман. къ 20-му драг. Финляндск. п., корн.: князю Георгію ***Ширинскому-Шихматову*** и Михаилу ***Галлу***.

Св. Анны 2-й степени съ мечами: — ротм.: 6-го драг. Глуховск. Имп. Екатерины Великой п., Федору ***Транцу;*** 6-го гус. Клястицк. п., Евгенію ***Сляскому***; 15-го драг. Переяславск. Имп. Александра III п., Сергѣю ***Бѣллику***;—Донск. каз. п., есаул.: Александру ***Шильченкову*** и Ивану ***Тюрморѣзову***; шт.-ротм.: 6-го улан. Волынск. п., Георгію ***Клементьеву***; 15-го драг. Переяславск. Имп. Александра III п., Іосифу ***Лазареву***;—Донск. каз. п., подъес. Николаю ***Голубинцеву***; 4-го Кавказск. стр. п., прч. Никифору ***Мелковерову-Дубровину***.

Св. Анны 3-й степени съ мечами и бантомъ: — Маріупольск. пѣх. п., кап. Ованесу ***Харагезяну***; шт.-кап.:—Мокшанск. пѣх п., Сергѣю ***Софронову***; 41-й арт. бриг., Александру ***Наумову***; шт.-ротм.: 6-го драг. Глуховск. Имп. Екатерины Великой п., Николаю ***Томишко***; 6-го улан. Волынск. п.: Степану ***Проскурякову***, Анатолію ***Цеге-фонъ-Мантейфелю*** и Аркадію ***Киселеву***; гус. п.: 8-го Лубенск., Георгію ***Тамбіеву***; 15-го Украинск., Константину ***Цивинскому***; 3-го зап. кав. п.: Александру ***Серединцкому*** и Леониду ***Первозванскому***;—Донск. каз. бат., подъес. Борису ***Мержанову***; прч.: 6-го драг. Глуховск. Имп. Екатерины Великой п.: Владиславу ***Ковловскому***; Петру ***Волковскому*** и Сергѣю ***Казарину***; 6-го ул. Волынск. п.: Геннадію ***Врущевичу*** и Сергѣю ***Приселкову***; 6-го гус. Клястицк. п.: Александру ***Балашову***, Валеріану ***Корицкому***, Сергѣю ***Родіонову***, Георгію ***Стадницкому-Колендо*** и Ивану ***Шицу***; 15-го драг. Переяславск. Имп. Александра III п.: Александру ***Бекшину*** и Александру ***Ирликову*** и призв. изъ зап. легк. арт. въ тотъ же п., Александру ***Хромыхъ***; 15-го уланск. Татарск. п., Георгію ***Панченко;*** 15-го гус. Украинск. п., Александру ***Коченову***; 9-й Сибирск. стр. арт. бриг., Георгію ***Бойе***; 4-го Сибирск. морт. арт. див., Петру ***Гагуа***; 2-й конно-арт. бат., Владиміру ***Нечаеву***; 12-й конно-арт. бат.: Георгію ***Арванити*** и Владиміру ***Орлину***; сотн.: каз. п.: 6-го Донск.: Федору ***Давыдову*** и Александру ***Чекалову***; 3-го Уральск., Григорію ***Тамбовцеву***; пдпрч.: 14-го пѣх. Олонецк. п., Дмитрію ***Веретину***; 20-й конно-арт. бат., Дмитрію ***Русанову***; корн.: 6-го драг. Глуховск. Имп. Екатерины Великой п.: Александру ***Разумову*** и Павлу ***Зудилову***; 6-го улан. Волынск. п.: Алексѣю ***Данилову***, Николаю ***Иноземцеву***, Василію ***Тюкалову*** и Михаилу ***Панченко***; 6-го гус. Клястицк. п.: Константину ***Бѣлону***, Альфреду ***Дилленіусу*** и Владиміру ***Сулину***; 15-го драг. Переяславск. Имп. Александра III п., Василію ***Тхоржевскому***; 15-го гус. Украинск. п.: Отто ***Аппельгрену***, Борису ***Байдаку***, Борису ***Юшкову*** и Григорію ***Бересторудю***; 20-го драг. Финляндск. п., Георгію ***Бартельсену***; хорунж.: каз. п.: 6-го Донск.: Владиміру ***Мержанову*** и Александру ***Ежову***; 3-го Уральск.: Николаю ***Щурихину*** и Константину ***Корнаухову***, призв. изъ зап. арм. пѣх. въ—Мокшанск. пѣх. п., прпрщ. Александру ***Череватенко***.

Св. Анны 4-й степени съ надписью „за храбрость“: — 22-й кон.-арт. батар. кап. Сергѣю ***Непѣлову***; — арт. бриг. шт.-кап. Арнольду ***Аргольду***; — Донск. каз. п. подъес. Николаю ***Андріянову***; 12-й кон.-арт. батар. прч. Сергѣю ***Бочарскому***; сотн.: Донск. каз. полк.:—Владиміру ***Попову***; 6-го, Василію ***Сороковову***.

Св. Станислава 2-й степени съ мечами: — кап.: старш. адъют. шт. 15-й кав. див., ген. шт., Алексѣю ***Реуту***; 1-го Кавказск. стр. п., Степану ***Котельникову***; офиц. кав. шк. ротм. Александру ***Пушкину***; 12-й кон.-арт. батар. шт.-кап. Борису ***Дмитріеву;*** шт.-ротм.: 6-го драг. Глуховск. Имп. Екатерины Великой полка, Яну ***Звинде***; 6-го улан. Волынск. п., Борису ***Бѣлановскому;*** 6-го гус. Клястицк. п.: Владиміру ***Варунъ-Секрету*** и Николаю ***Дьякову***; 15-го драг. Переяславск. Имп. Александра III п., Федору ***Фіалковскому***; прч.: 123-го пѣх. Козловск. п, Михаилу ***Смирнову***; 35-й арт. бриг., Михаилу ***Спасову***; Кавказскаго кон.-горн. арт. див., Евгенію ***Гарабурдѣ***; — воздухоплав. роты, Іосифу ***Башко***; 3-го Уральск. каз. п. сотн. Александру ***Маркову***.

Св. Станислава 3-й степени съ мечами и бантомъ: — 15-го гус. Украинск. полка прч. Александру ***Іеропесу***; 8-го Донск. каз. п. хорунж. Василію ***Герасимову***.

Мечи и бантъ къ имѣющемуся ордену Св. Равноапостольнаго Князя Владиміра 4-й степени: — 8-го улан. Вознесенск. п. плквн. Николаю ***Токареву.***

Мечи и бантъ къ имѣющемуся ордену Св. Анны 3-й степени: — 15-го грен. Тифлисск. п. шт.-кап. Сергѣю ***Плюто***; 15-го гус. Украинск. п. шт.-ротм. Василію ***Шестуну.***

Мечи и бантъ къ имѣющемуся ордену Св. Станислава 3-й степени: — 15-го драг. Переяславск. Имп. Александра III п. прч. Борису ***Лельевру.***

За отлично-усердную службу и труды, понесенные во время военныхъ дѣйствій:

Ордена:

Св. Равноапостольнаго Князя Владиміра 3-й степени: — воен. инж. плквн. Василію ***Найденову.***

Св. Анны 3-й степени: — шт.-кап.: л.-гв. 3-го стр. Его Велич. п., Сергѣю ***Никольскому***; 33-й арт. бриг., Александру ***Журавченко***; 2-го Владивостокскаго крѣп. арт. п., Виктору ***Иванову***; воен. авіац. школы: Алексѣю ***Панкратьеву*** и Сергѣю ***Бродовичу***; бат. офиц. воздухоплав. шк., Виктору ***Попову***; прч.: пѣх. полк.: 33-го Елецк., Аваниру ***Констенчику***; 123-го Козловск., Михаилу ***Смирнову***; 35-й арт. бриг., Михаилу ***Спасову***; 4-го сап. бат., Сергѣю ***Головину***; призв. изъ зап. арм. пѣх. въ учебн. автомоб. рогу (нынѣ учебн. автомоб. шк.), прпрщ. Константину ***Андрееву.***

Св. Станислава 3-й степени: — 41-й арт. бриг. шт.-кап. Александру ***Наумову***; прч.: арт. бриг.: 3-й Сибирск. стр., Викентію ***Лукинскому***; 9-й Сибирской стр., Георгію ***Бойе***; 4-го Сибирск. морт. арт. див., Петру ***Гагуа***; призв. изъ зап. легк. арт. — Глѣбу ***Алехновичу***; прпрщ.: числящ. по арм. пѣх., — Ивану ***Фирсову*** и призв. изъ зап. инжен. в., Константину ***Сперанскому.***

Утверждается пожалованіе за отличія въ дѣлахъ противъ непріятеля:

Орденовъ:

Св. Анны 2-й степени съ мечами: — 4-го желѣзнодор. бат. кап. Михаилу ***Чулошникову.***

Св. Анны 4-й степени съ надписью „за храбрость“:—числящ. по арм. пѣх.: казнач. канцел. главн. нач. снабж. армій—фронта, пдплквн. Борису ***Бялоцкому***; адъют. главн. нач. снабж. армій—фронта, кап. Василію ***Голяшкину***; шт.-кап.: желѣзнодор. бат.: 2-го, Дмитрію ***Спасскому***; 5-го: Михаилу ***Кондратьеву*** и Василію ***Байданову***; прч.: желѣзнодор. бат.: 2-го: Николаю ***Гридину***, Сергѣю ***Чистякову***, Петру ***Митяеву***, Александру ***Серебрянскому*** и Григорію ***Попову***; 5-го, Алексѣю ***Ушакову***; призв. изъ зап. желѣзнодор. в. въ 5-й желѣзнодор. бат., Владиміру ***Дудину***; пдпрч.: 2-го желѣзнодор. бат., Веніамину ***Водопьянову;*** призв. изъ зап. легк. арт. въ мѣстн. арт. паркъ, прпрщ. Федору ***Галонскп.***

Св. Станислава 2-й степени съ мечами: — служивш. во 2-мъ желѣзнодор. бат., нынѣ въ автомоб. ротѣ, кап. Михаилу ***Подгурскому***; 7-го драг. Кинбурскаго п., шт.-ротм. Михаилу ***Иващенко***; 4-го желѣзнодор. бат., шт.-кап. Дмитрію ***Куприченкову;*** — рабочей роты ратник. госуд. ополч., прч. Николаю ***фонъ-Ольдероге.***

Св. Станислава 3-й степени съ мечами и бантомъ: —2-го желѣзнодор. бат. прч.: Станиславу ***Негребецкому,*** Сергѣю ***Прищепенко*** и Константину ***Шестикову***; пдпрч.: 40-го пѣх. Колыванск. п., Николаю ***Екимову***; 4-го желѣзнодорожн. бат., Владиміру ***Борисенко***; прпрщ.: призв. изъ зап.: арм. пѣх., во 2-й желѣзнодор. бат.: Виктору ***Лисовскому***, Богдану-Іосифу ***Ольшевскому***, Альберту ***Булле*** и Альберту ***Мельдриню***; арм. кав., завѣдыв. хоз. воен.-санит. поѣзда, барону Эгону ***фонъ-Вольфу***; желѣзнодор. в., въ желѣзнодор. бат.: 2-й: Виктору ***Архарову*** и князю Андрею ***Волконскому***; 4-й, Александру ***Шапошникову.***

Мечей и банта къ имѣющемуся ордену Св. Станислава 3-й степени:—призв. изъ зап. желѣзнодор. в. во 2-й желѣзнодор. бат., шт.-кап. Валентину ***Тыртову.***

За отлично-усердную службу и труды, понесенные во время военныхъ дѣйствій:

Орденовъ:

Св. Анны 2-й степени:—числивш. по арм. кав., бывш. коменд. желѣзнодор. станц. „Варшава" Сѣверо-Западн. жел. дор., плквн., нынѣ уволен., за болѣзн., отъ службы ген.-м., Ивану ***Цабелю***; гвард. зап. кав. п., полиціймейст. Имп. Маріинскаго театра плквн. Алексѣю ***Бестужеву-Рюмину***; пдплквн.: ген. шт., штабъ офиц. для поруч. при гл. нач. снабжен. армій—фронта, Виктору ***Сурину***; числ. по арм. пѣх.: испр. должн. старш. адъют. шт. Двинск. воен. округа, Ивану ***Маковецкому***; коменд. желѣзнодор. и водн. участка станц. „Рига", Николаю ***Грановскому***; коменд. шт.-офиц. упр. Двинск. крѣп. склада, Алексѣю ***Хохолькову***; кап.: 4-го Сибирск. сап. бат., Анатолію ***Рутковскому***; числящ. по арм. пѣх.: испр. должн. секрет. канц. гл. нач. снабжен. армій—фронта, Александру ***Срѣтенскому***; офиц. для усил. шт. Виленск. воен. округа, Михаилу ***Алексѣеву***; шт.-кап.: 1-го Кавказск. сап. бат.: Борису ***Коновалову*** и Алексѣю ***Воронкевичу***; воен. инж., Карсск. крѣп. инжен. упр., Владиміру ***Гвоздеву***.

Св. Анны 3-й степени: — числ. по арм. пѣх., вѣд. мин. внутр. дѣлъ, кап. Владиміру ***Игнатьеву***; призван. изъ кон. ополч., наблюд. за отд. Виленск. общ. конск. зап., шт.-ротм. Витольду ***Туркулу***; шт.-кап.: служ. въ — воздухопл. ротѣ, нынѣ 13-го сап. бат., Ивану ***Козельскому***; числ. по арм. пѣх. и сост. въ компл. офиц. для поруч. при завѣдыв. передвиж. войскъ, Николаю ***Элькину;*** призв. изъ зап. легк. арт. въ мѣстн. арт. парки: — легк., пдпрч. Ѳомѣ ***Хабовскому***; — горн., прпрщ. Витольду ***Грабовскому***; — тяж., прпрщ. Леониду ***Петрову***.

Св. Станислава 2-й степени: — кап.: ген. шт., испр. должн. шт.-офиц. для поруч. при гл. нач. снабж. арміи—фронта, Николаю ***Сулейману;*** 5-го желѣзнодор. бат.: Михаилу ***Изергину*** и Константину ***Широкову***;—воздухопл. роты, Евгенію ***Гулишамбарову***; нач. Рижск. конв. ком., Вячеславу ***Рачинскому;*** числ. по арм. пѣх., испр. должн. пом. нач. отд. канц. главн. нач. снабж. армій — фронта, Максиму ***Мельникову***; призв. изъ зап. легк. арт. въ — легк. мѣстн. арт. паркъ, Андрею ***Понофидину;*** призв. изъ кон. ополч., испр. должн. адъют. упр. всѣхъ кон. зап. Двинск. воен. окр., ес. Валентину ***Савельеву***; числ. по арм. кав., бывш. об.-оф. для поруч. при шт. Двинск. воен. окр., нынѣ 2-го Кубанск. пластунск. бат., подъес. Дмитрію ***Грабовскому***; шт.-кап.: 2-го желѣзнодор. бат., Дмитрію ***Спасскому***;—воздухопл. роты, Александру ***Атурину;*** числ. по арм. пѣх.: сост. въ компл. офиц. для поруч. при завѣд. передвиж. войскъ, Ивану ***Гончарову***; испр. должн. ком. нестроев. роты канц. главн. нач. снабж. армій — фронта, Михаилу ***Дехтяреву***; грен. сап. бат., прч. Ивану ***Егорову***.

Св. Станислава 3-й степени:—числ. по арм. пѣх., ст. адъют. упр. нач. Виленск. мѣстн. бриг., кап. Константину ***Заикину***; шт.-кап.: 5-го желѣзнодор. бат., Федору ***Габерману***; числ. по арм. пѣх., об.-оф. для поруч. при шт. Двинск. воен. окр., Ярославу ***Казанжи;*** прч.: 4-го Сибирск. бат., Рафаилу ***Мольскому***; 5-го желѣзнодорожн. бат., Льву ***Звегинцеву***;—воздухопл. роты, Іосифу ***Святобливо-Коробкину***; призв. изъ зап. арм. кав., городск. конск. зап. Двинск. воен. окр., Леониду ***Тюрикову***; пдпрч.: 4-го Сибирск. сап. бат.: Константину ***Левину*** и Александру ***Яковскому***; канц. гл. нач. снабж. армій—фронта, Михаилу ***Герасимову***; призв. изъ зап. арм. пѣх., завѣд. хозяйств.—врем. военно-сан. поѣзда, Митрофану ***Лебедеву***; сост. въ — мѣстн. арт. паркѣ, отставн. пдпрч. Евгенію ***Головачевскому***; корн.: призв. изъ зап.: гвард. кав., городск. кон. зап. Двинск. воен. окр., Николаю ***Яхонтову***; сост. при шт. Двинск. воен. окр.: арм. кав., Сергѣю ***фонъ-Кехли*** и числ. въ кон. ополч., Константину ***Войткевичу***; прпрщ.: призв. изъ зап. арм. пѣх.: сост. въ упр. завѣд. передв. войскъ Варшавск. района: Аркадію ***Васильеву*** и Владиміру ***Волостныхъ***; Варш. тыл. — эвакуаціон. пункта, Павлу ***Ферху***; завѣд. хозяйств. военно-сан. поѣзда — Имени Ея Имп. Выс. Великой Кн. Маріи Павловны, Александру ***Барановскому***; призв. изъ зап. арм. кав.: Виленск. общ. кон. зап., Евстафію ***Ржевускому***; Бѣлостокск. тылов. эвакуац. пункта, Чеславу ***Гарнушевскому***; завѣд. хоз.—врем. военно-сан. поѣзда, Степану ***Мечинскому***; Варшавск. тыл.—эвакуац. пункта, Николаю ***Головину***; призв. изъ зап. въ легк. арт. парки:—Никитѣ ***Заикѣ***;—Іогану-Вольдемару ***Яунлинину***;—Ивану ***Анохину***; — Александру ***Асріанцу***; — Ивану ***Головину***; — Павлу ***Піучевскому***; — тяж. мѣстн. арт. паркъ, Александру ***Лапчинскому***; сост. при шт. Двинск. воен. окр., Павлу ***Иванову***; упр. всѣхъ конск. зап. Двинск. воен. окр., Витольду ***Наборовскому***; Виленск. общ. кон. зап.: Константину ***Масликову***, Александру ***Бринку*** и Роберту ***Піотровичу***; городск. конск. зап. Двинск. воен. окр., Александру ***Новицкому***; призв. изъ зап. инж. войскъ: въ 4-й Сибирск. сап. бат., Пантелеймону

Оловянишникову; во 2-й желѣзнодор. бат., Ивану ***Кальценау***; Виленск, общ. кон. зап., отставн. прпрщ. Рафаилу ***Слизеню***.

ЧИНАМЪ ВОЕННО-ВЕТЕРИНАРНАГО ВѢДОМСТВА.

Объявленныя въ Высочайшихъ приказахъ:

12-го апрѣля 1915 г.

ПРОИЗВОДЯТСЯ: *за отличія въ дѣлахъ противъ непріятеля*: изъ надв. въ кол. сов.: старш. вет. врачъ 7-го гус. Бѣлорусск. Имп. Александра I п., ***Мошкинъ*** (Михаилъ); изъ кол. секр. въ тит. сов.: вет. врачъ гл. кварт. Главноком. арм. — фронта, ***Логгиновъ*** (Борисъ); вет. врачъ при завѣд. вет. частью — арміи, ***Хольманскихъ*** (Николай); младш. вет. врачъ этапн. вет. лаз. 12-го арм. корп., призв. изъ зап., ***Бѣлоусовъ*** (Николай).

Государь Императоръ въ 27-й день марта 1915 года Всемилостивѣйше соизволилъ пожаловать за отличія въ дѣлахъ противъ непріятеля:

Ордена:

Св. Равноапостольнаго Князя Владиміра 4-й степени съ мечами и бантомъ:— бывш. корп. ветерин. 5-го арм. корп., нынѣ военно-вет. инсп. воен. ген.-губ. — стат. сов. Ивану ***Околовичу***; старш. вет. врач.: л.-гв. Кирасирск. Его Велич., п., ст. сов. Поліевкту ***Исполатовскому***; надв. сов.: 18-го гус. Нѣжинск. п., Фабіану ***Савицкому***; 7-й арт. бриг., призв. изъ зап., Алексѣю ***Морозову***.

Св. Равноапостольнаго Князя Владиміра 4-й степени съ мечами: — старш. вет. врачу 33-й арт. бриг., призв. изъ зап.: кол. сов. Люціану ***Иппогорскому-Ленкевичу***; вет. врачу 1-го понт. бат., призв. изъ зап., Петру ***Пенчевскому***.

Св. Станислава 2-й степени съ мечами: — старш. вет. врач.: кол. сов.: л.-гв. стр. арт. див., Василію ***Пастухову***; 2-го стр. арт. див., Василію ***Кудревичу***; 15-го Донск. каз. п., кол. асес. Борису ***Фролову***;—стр. парк. арт. див., призв. изъ зап., Александру ***Маторину***; вет. врачу — Донск. каз. п., призв. со льготы, Анатолію ***Англиченкову***; младш. вет. врачу — стр. парк. арт. див., призв. изъ зап., Александру ***Макашеву***.

Св. Станислава 3-й степени съ мечами и бантомъ: — младш. вет. врачу 1-го лин. п., тит. сов. Іосифу ***Мельнику***.

Св. Станислава 3-й степени съ мечами: — тит. сов.: младш. вет. врачу 16-го Донск. каз. п., Петру ***Иванову***; вет. врачу 1-й Оренбург. каз. бат., Дмитрію ***Исполатовскому***; призв. изъ зап.: старш. вет. врач. арт. бриг.: 32-й: Григорію ***Кихановичу*** и—парк., Петру ***Виноградову***; младш. вет. врачу 32-й арт. бриг., призв. изъ зап., Анатолію ***Ушакову***; младш. вет. врачу—парк. арт. бриг., призв. изъ ополч., Ивану ***Котлярову***.

Мечи къ имѣющемуся ордену Св. Станислава 2-й степени: — старш. вет. врачу 23-й арт. бриг., призв. изъ зап., надв. сот. Сергѣю ***Линниченко***.

За отлично-усердную службу и труды, понесенные во время военныхъ дѣйствій:

Ордена:

Св. Анны 1-й степени: — окр. военно-вет. инсп. — арміи, тайн. сов. Федору ***Лисицыну***.

Св. Равноапостольнаго Князя Владиміра 4-й степени: — ст. сов.: старш. вет.: старш. вет. врачу л.-гв. Уланск. Ея Вел. Гос. Имп. Александры Ѳеодоровны п., Людвигу ***Сымону***; сост. въ расп. нач. вет. части арміи—фронта, вет. врачу, призв. изъ ополч., Николаю ***Бритову***; зав. вет. частью — арміи, кол. сов. Александру ***Заикину***.

Св. Анны 2-й степени: — старш. вет. врач.: кол. сов.: 2-го стр. арт. див., Василію ***Кудревичу***; этапно-вет. лаз. 18-го арм. корп., Алексѣю ***Постникову***; испр. должн. нач. — окр. военно-вет. упр., надв. сов. Владиміру ***Полховскому***; младш. вет. врачу 5-го гус. Александрійск. Ея Велич. Гос. Имп. Александры Ѳеодоровны п., кол. асес. Ковраду-Осипу ***Алексу***; вет. врачу — Оренбургск. каз. п., призв. изъ зап., Леониду ***Кузнецову***.

Св. Анны 3-й степени: — чиновн., VII кл., упр. нач. вет. части армій — фронта, губ. секр. Автову ***Кирпань***; бухгалт. упр. нач. вет. части армій—фронта. прпрщ. зап. Ксенофонту ***Турневичу***.

Св. Станислава 2-й степени: — призв. изъ зап.: старш. вет. врачу — парк. арт. бриг., Ивану ***Григорьеву***; вет. врачу — Донск. каз. п., Василію ***Ушакову***; вет. врачу див. обоза 2-й гвард. пѣх. див., Антону ***Синеву***.

Св. Станислава 3-й степени: — призв. изъ зап.: вет. врач.—парк. арт. бриг.: старш., надв. сов. Михаилу ***Масловскому*** и младш., Николаю ***Караулову***.

Государь Императоръ, въ 1-й день сего апрѣля, Всемилостивѣйше соизволилъ пожаловать за отлично-усердную службу и труды, понесенные во время военныхъ дѣйствій:

Ордена:

Св. Анны 1-й степени: — нач. вет. части армій — фронта, дѣйст, ст. сов. Михаилу ***Довбору***.

Св. Равноапостольнаго Князя Владиміра 3-й степени: — окр. военно.-вет. инсп. Одесск. воен. окр., дѣйств. ст. сов., Александру ***Чабуту***.

Государь Императоръ объявляетъ Высочайшее благоволеніе за отлично-усердную службу и труды, понесенные во время военныхъ дѣйствій:

Старш. вет. врачу 18-го гус. Нѣжинск. п., надв. сов. Фабіану ***Савицкому***.

3-го мая 1915 года.

Государь Императоръ, въ 20-й день апрѣля 1915 г., Всемилостивѣйше соизволилъ пожаловать за отличія въ дѣлахъ противъ непріятеля:

Ордена:

Св. Равноапостольнаго Князя Владиміра 3-й степени съ мечами: — корп. ветерин.: дѣйст. ст. сов.: 14-го арм. корп., Стефану ***Анцуть***; 3-го Сибирск. арм. корп., Анастасію ***Бобровскому***; ст. сов.: гвард. корп., Алексѣю ***Нестереву***; 20-го арм. корп., Федору ***Готвальду***.

Св. Равноапостольнаго Князя Владиміра 4-й степени съ мечами и бантомъ:— старш. вет. врачу 1-го стр. арт. див., кол. сов. Митрофану ***Валетто***.

Св. Анны 2-й степени съ мечами:—испр. должн. корп. вет. 1-го арм. корп. надв. сов. Андрею ***Иванову***.

За отлично-усердную службу и труды, понесенные во время военныхъ дѣйствій:

Ордена:

Св. Равноапостольнаго Князя Владиміра 4-й степени: — ст. сов.: завѣдыв. ветерин. частью—арміи, Василію ***Успенскому***; корп. вет. 1-го Туркестанск. арм. корп., Сергѣю ***Безсонову***; старш. вет. врачу 2-го стр. арт. див., кол. сов. Василію ***Кудревичу***; чиновн. для дѣлопроизв., VII кл., упр. нач. вет. части арміи—фронта, надв. сов., Михаилу ***Михайлову***.

10-го мая 1915 г.

ПРОИЗВОДЯТСЯ: *за отличія въ дѣлахъ противъ непріятеля*: младш. вет. врачъ 6-го гус. Клястицк. п., ***Борисенко*** — въ кол. секр.; за отлично-усердную службу и труды, понесенные во время военныхъ дѣйствій: испр. должн. корп. ветерин.—арм. корп., ст. сов. ***Лукашевичъ***—въ дѣйств. ст. сов.; испр. должн. нач. окр. воен.-вет. упр.—воен. окр., кол. сов. ***Гофманъ*** (Конрадъ)—въ ст. сов.; завѣд. ветер. частью—арміи, кол. сов. ***Горянскій*** (Михаилъ)—въ ст. сов.; корп. ветерин. 5-го арм. корп., кол. сов. ***Руусъ***—въ ст. сов., со старш. съ 8 марта 1914 г.

Государь Императоръ, въ 27-й день марта 1915 г., Всемилостивѣйше соизволилъ пожаловать за отлично-усердную службу и труды, понесенные во время военныхъ дѣйствій:

Орденъ Св. Равноапостольнаго Князя Владиміра 3-й степени:—испр. должн. корп. ветерин. — арм. корп., дѣйств. ст. сов. Адаму ***Лукашевичу*** („Русск. Инв." 17 іюня № 132).

Высочайшія награды, объявленныя въ Высочайшемъ приказѣ 11-го іюня 1915 г.

ПРОИЗВОДЯТСЯ: *по пѣхотѣ*: ком. 7-го Сибирск. стр. п., плквн. ***Тучанскій***—въ ген.-м., со старшин. съ 16 окт. 1913 г., на основан. Статута Имп. Воен-

наго Ордена Св. Великомученика и Побѣдоносца Георгія (ст. ст. 49 и 54); *за отличія въ дѣлахъ противъ непріятеля со старшинствомъ:* изъ пдплквн. въ плквн.: пѣх. полк.: 20-го Галицк., ***Медвѣдевъ***, съ 10 дек. 1914 г.; 154-го Дербентскаго, ***Соломко***, съ 23 дек. 1914 г.; 20-го Туркестанск. стр. п., ***Бржезовскій***, съ 21 янв. 1915 г. и съ назнач. ком. 21-го Туркестанск. стр. п.; *по артиллеріи:* ком. 3-мъ конно-арт. див., ***Полянскій***, съ 14 дек. 1914 г. и съ утвержд. въ заним. должн.; изъ ротм. въ пдплквн.: *по кавалеріи:* 3-го гус. Елисаветградск. полка, ***Гусейновъ***, съ 15 янв. 1915 г.; изъ кап. въ пдплквн.: *по пѣхотѣ:* 5-го грен. Кіевск. п., убитый въ сражен. съ непріят., ***Сонгайло***, съ 26 авг. 1914 г.; пѣх. полк.: 154-го Дербентск., ***Ментешовъ,*** съ 5 янв. 1915 г.; 155-го Кубинск.: ***Целярицкій***, съ 19 окт., ***Курцикидзе***, съ 25 окт., ***Замбржицкій***, съ 26 окт. и ***Тихоновъ***, съ 27 окт. 1914 г.; 156-го Елисаветпольск.: ***Артмеладзе***, съ 30 окт., ***Стерляевъ***, съ 3 ноября, ***Бей-Мамиконянцъ***, ***Остославскій***, оба, съ 4 ноября и ***Меликъ-Мурадовъ***, съ 30 ноября 1914 г.; — Скопинск., ***Гернетъ***, съ 31 окт. 1914 г.; — Брацлавск.: ***Козловъ***, съ 11 ноября и ***Лянге,*** съ 18 ноября 1914 г.; — Глуховск.: ***Полянскій***, ***Кугаевскій*** и ***Щеголевъ***, всѣ трое—съ 30 окт. 1914 г.; стр. полк.: 28-го Сибирск., ***Чаленко***, съ 27 марта 1915 г.; 19-го Туркестанск., ***Апресовъ***, съ 26 февр. 1915 г.; *по артиллеріи:* ком. 3-ю батар. арт. бриг., ***Рацуцкій,*** съ 3 дек. 1914 г.; ком. 1-ю батар. 27-го морт. арт. див., ***Сергѣевъ***, съ 24 окт. 1914 г.; оба—съ утвержд. въ заним. должн.; 25-й арт. бриг., ***баронъ Розенъ***, съ 3 ноября 1914 г.; изъ шт.-кап. въ кап.: *по пѣхотѣ:* пѣх. полк.: — Богодуховск.: ***Смугловъ***, съ 12 дек. и ***Шенъ***, съ 13 дек. 1914 г.;—Изюмск., ***Поповъ,*** съ 10 дек. 1914 г.; изъ подъес. въ ес.: *по казачьимъ войскамъ:* 9-й Донск. каз. батар., ***Горскій*** (Николай), съ 13 авг. 1913 г.; отдѣльн. Оренбургск. каз. див., ***Сажинъ*** (Алексѣй), съ 1 сент. 1911 г.; изъ прч. въ шт.-кап.: *по пѣхотѣ:* пѣх. полк.: 155-го Кубинск., ***Хабаевъ,*** съ 1 янв. 1915 г.; изъ пдпрч. въ прч.: 133-го Симферопольск., ***Ивашинъ,*** съ 16 янв. 1915 г.; 165-го Луцк., ***Градовскій,*** съ 6 февр. 1915 г.; — Изюмск., ***Ланевскій-Волкъ,*** съ 13 дек. 1914 г.; стр. полк.: 28-го Сибирск.: ***Гоголевъ,*** съ 23 марта 1915 г.; 19-го Туркестанск.: ***Гайко*** и ***Калашникъ,*** оба—съ 26 февр. 1915 г.

Государь Императоръ Всемилостивѣйше соизволилъ пожаловать за отличія въ дѣлахъ противъ непріятеля:

Ордена:

Св. Анны 1-й степени съ мечами: — ген.-м.: ком. пѣх. див., Павлу ***Абакановичу***; ком. 1-й бриг. 6-й пѣх. див., Иларіону ***Грузинцеву***; ком. бриг. 7-й пѣх. див., Кириллу ***Вальтеру***; ком. 2-й бриг. 14-й кав. див., Алексѣю ***Бюнтингу***; ком. 4-й Сибирск. стр. арт. бриг., Кузьмѣ ***Мунтянову***.

Св. Станислава 1-й степени съ мечами: — ком. 2-й бриг. 2-й Сибирск. стр. див., ген.-м. Митрофану ***Максимову***.

Св. Равноапостольнаго Князя Владиміра 3-й степени съ мечами: — плквн.: ком. 36-го пѣх. Орловск. п., Дмитрію ***Седергольму***; Сибирск. стр. полк.: 14-го, Александру ***Мордвинову***; 20-го, Владиміру ***Жеймо***; ком. 1-го див. 22-й арт. бриг., Леониду ***Шкадышеку***; ком. 2-го див. 5-й Сибирск. стр. арт. бриг., Александру ***Вейсфлогу***; ком. 4-го Сибирск. горнаго арт. дивиз., Александру ***Шмелеву***.

Св. Равноапостольнаго Князя Владиміра 4-й степени съ мечами и бантомъ:— плквн.: ген. шт.: нач. шт. 6-й пѣх. див., Алексѣю ***Штубендорфу***; испр. должн. нач. шт. 1-й Кавказск. стр. бриг., Николаю ***Морозову***; пдплквн.: 88-го пѣх. Петровск. п., Александру ***Александрову***; стр. полк.: 3-го Кавказск., Владиміру ***Иванову***; 17-го Сибирск., Владиміру ***Ермолинскому***; 20-го Сибирск., Степану ***Довгирду***; ком. 3-й батар. 5-й Сибирск. стр. арт. бриг., Петру ***Лайкевичу***; числящ. по инжен. войск., испр. должн. пом. корп. инж. 2-го Сибирск. арм. корп., Куно ***фонъ-Герингу***; числящ. по пол. легк. арт. и сост. въ резервѣ чиновъ при шт. Двинск. воен. окр., Константину ***Соболеву***; кап.: пѣх. полк.: 86-го Вильманстрандск., Прохору ***Глазову***; 87-го Нейшлотск.: Константину ***де-Кастро-Лацердо*** и Николаю ***Андрееву***; — Бердянск.: Сергѣю ***Гвоздакову*** и Богдану ***Стоцкому***; стр. полк.: 15-го Сибирск., Станиславу ***Рыцку***; 16-го Сибирск., Михаилу ***Некрасову***; 17-го Сибирск.: Борису ***Шевелеву*** и Владиміру ***Севенарду***; 15-го Кавказск., Федору ***Гагаузу***; 1-го Кавказск. стр. арт. див.: Рустаму ***Бекъ-Мамедъ-Ага-Оглы-Шихлинскому*** и Даніилу ***Галаджеву***; 2-го Сибирск. сап. бат., Вячеславу ***Кошевскому***; числящ. по арм. пѣх., испр. должн.

корп. коменд.—Сибирск. арм. корп., Иларіону ***Хуціеву***; ес.: — Донск. каз. п., Митрофану ***Власову***; — Сибирск. каз. п., Константину ***Усову***; шт.-кап.: 15-го Сибирск. стр. п., Генриху ***Правоженскому***; 22-й арт. бриг., Владиміру ***Готлибу***; 2-го Сибирск. сап. бат., Сергѣю ***Краснописцеву***; прч.: стр. полк.: 15-го Сибирск.: Петру ***Веденѣеву*** и Александру ***Ильяшенко***; 16-го Сибирск.: Михаилу ***Тумашкину*** и Ивану ***Лызлову***; 1-го Кавказск., Георгію ***Цзыткову***; л.-гв. 3-й арт. бриг.: Александру ***Хорунженкову*** и Николаю ***Ростовцеву***; 5-й Сибирск. стр. арт. бриг., Сергѣю ***Королевскому***; пдпрч.: 87-го пѣх. Нейшлотск. п.: Ивану ***Годлинскому***, Григорію ***Волкову*** и Борису ***Иванову***; Сибирск. стр. полк.: 15-го, Павлу ***Муравицкому***; 16-го, Генриху ***Вильмонту***; 17-го, Николаю ***Петрову***; 19-го: Павлу ***Введенскому***, Константину ***Иванову*** и Александру ***Пальчинскому***; 2-го Сибирск. морт. арт. див., Ясону ***Григолію***; 1-го сап. бат., Константину ***Айзову-Айзупу***; числящ. по арм пѣх. и сост. въ Сибирск. стр. полк.: 14-мъ, Алексѣю ***Кондрашову***; 15-мъ, Александру ***Варпаховскому***; 16-мъ, Константину ***Часовникову***; 18-мъ, Александру ***Конардову***.

Св. Анны 2-й степени съ мечами: — ком. 2-й батар. 5-й Сибирск. стр. арт. бриг., пдплквн. Александру ***Бирилеву***; 101-го пѣх. Пермск. п. шт.-кап. Якову ***Грохъ-Грохольскому***; прч.: 73-го пѣх. Крымск. п., Георгію ***Эмме***; л.-гв. 3-й арт. бриг.: барону Рудольфу ***Унгернъ-Штернбергъ-Фрейгергъ-фонъ-Пиркелю*** и Петру ***Щербинскому***.

Св. Анны 3-й степени съ мечами и бантомъ: — л.-гв. 3-й арт. бриг. прч.: Михаилу ***Кутукову*** и Константину ***Марцинкевичу***; 101-го пѣх. Пермск. п. пдпрч.: Іосифу ***Полю***, Георгію ***Шульцу*** и Сергѣю ***Шеметилло***; прпрщ.: призв. изъ зап. арм. пѣх.: въ пѣх. п.: — Мценск., Василію ***Роговицкому***; — Ижорск., Михаилу ***Сѣнѣцову***; во 2-й Кавказск. стр. п., Сергѣю ***Вильсону***; призв. изъ зап. арм. кав. въ 4-й улан. Харьковск. п., Константину ***Борелю***.

Св. Анны 4-й степени съ надписью „за храбрость": — кап.: л.-гв. Литовскаго п., Борису ***Майеру***; л.-гв. 3-й арт. бриг., Владиміру ***Терейковскому***; бывш. л.-гв. 3-й арт. бриг., нынѣ 1-го Кронштадтск. крѣп. арт. п., Евгенію ***Морозову***.

Св. Станислава 2-й степени съ мечами: — шт.-кап.: 101-го пѣх. Пермск. п., Николаю ***Смирнову***; л.-гв. 3-й арт. бриг.: Александру ***Янпау*** и Александру ***Лихачеву***; 7-й конно-арт. батар., Константину ***Матвѣеву***; прч.: — Мценск. пѣх. п., Григорію ***Шатохину***; л.-гв. 3-й арт. бриг.: Владиміру ***Сибилеву***, Георгію ***Саксу*** и Александру ***Лепилину***; пдпрч.: 101-го пѣх. Пермск. п.: Петру ***Павлуцкому***, Михаилу ***Медвѣдеву*** и Стефану ***Сапѣгѣ***; л.-гв. 3-й арт. бриг.: Фридриху ***Мингину*** и Федору ***Шрейдеру***.

Мечи къ имѣющемуся ордену Св. Равноапостольнаго Князя Владиміра 3-й степени: — ком. 19-го драг. Архангелогородск. полка, плквн. Николаю ***Степанову***.

Мечи и бантъ къ имѣющемуся ордену Св. Равноапостольнаго Князя Владиміра 4-й степени: — ком. л.-гв. 3-го стр. Его Велич. п., ген.-м. Адріану ***Усову***; служивш. въ 101-мъ пѣх. Пермск. п., нынѣ числящ. по арм. пѣх., шт.-офиц. при воен.-цензурн. отдѣл. шт.—арміи, плквн. Іосифу ***Скорупскому***.

Мечи и бантъ къ имѣющемуся ордену Св. Анны 3-й степени: — корп. воен. топогр. шт.-кап. Гаврилу ***Кондратьеву***.

Мечи и бантъ къ имѣющемуся ордену Св. Станислава 3-й степени: — 4-го Кавказск. стр. п. шт.-кап. князю Ивану ***Шервашидзе***; л.-гв. тяжел. арт. див. шт.-кап. Владиміру ***Кусонскому***.

Государь Императоръ Всемилостивѣйше соизволилъ пожаловать за отличія въ дѣлахъ противъ непріятеля:

Ордена:

Св. Равноапостольнаго Князя Владиміра 3-й степени съ мечами: — 199-го пѣх. Кронштадтск. полка, нынѣ ком.—Пошехонск пѣх. полка, плквн. Сергѣю ***Леонтьеву***.

Св. Равноапостольнаго Князя Владиміра 4-й степени съ мечами и бантомъ:— плквн.: 157-го пѣх. Имеретинск. п., Казиміру ***Зейтцу***; ком. 1-й батар. 4-го морт. арт. див., Павлу ***Пантелѣеву***; 5-го Сибирск. стр. п. пдплквн. Владиміру ***Григорьеву***; 14-й Сибирск. стр. арт. бриг.: ком. 4-й батар., пдплквн. Михаилу ***Тимашеву*** и кап. Александру ***Спуву***; 1-й Сибирск. тяжел. арт. бриг. шт.-кап.

Ивану ***Абрамову;*** прч.: 25-го Сибирск. стр. п., Порфирію ***Трофимову***; 3-й грен. арт. бриг. Николаю ***Бочарову***; 2-го кон.-горн. арт. див., Евграфу ***Крутеню***; 11-го Сибирск. стр. Ея Велич. Госуд. Имп. Маріи Ѳеодоровны п. пдпрч. Алексѣю ***Веселовскому.***

Св. Анны 2-й степени съ мечами: — шт.-кап.: пѣх. полк.: 97-го Лифляндск., Іосифу ***Лобоцкому***; — Балашовск., Павлу ***Булгакову.***

Св. Анны 3-й степени съ мечами и бантомъ: — шт.-кап.: Сибирск. стр. п.: 10-го, Константину ***Наумову***; 49-го, Александру ***Орлову***; прч.: пѣх. полк.: 95-го Красноярск., Михаилу ***Свавицкому***; 99-го Ивангородск., Дмитрію ***Бѣляеву***; — Хвалынск., Андрею ***Валяеву***; призв. изъ зап. арм. пѣх. въ Новооскольск. пѣх. п., Валентину ***Кошурову***; Сибирск. стр. полк.: 9-го, Витольду ***Янушкевичу***;—Николаю ***Ермолину;*** арт. бриг.: 24-й, Андрею ***Кашкарову***; 26-й, Льву ***Александрову***; 14-й Сибирск. стр.: Евгенію ***Цѣнину*** и Николаю ***Смирнову***; 5-го Сибирск. морт. арт. див. пдпрч. Павлу ***Безчеревныхъ;*** прпрщ., призв. изъ зап.: арм. пѣх.: въ пѣх. п.: — Белебеевск.: Александру ***Постникову***, Евгенію ***Ролофсу,*** Николаю ***Сергіевскому*** и Александру ***Смирнову***;— Балашовск.: Аркадію ***Ломакину***, Петру ***Нинулину*** и Михаилу ***Троицкому;*** въ Сибирск. стр. п., Ивану ***Гуськову***; легк. арт., въ Сибирск. стр. арт. бриг., Владиміру ***Преображенскому.***

Св. Анны 4-й степени съ надписью „за храбрость“: — л.-гв. Литовск. п. плквн. Александру ***Бьернлунду***; — Новооскольск. пѣх. п. шт.-кап. Василію ***Ермоленко***; призв. изъ зап. арм. пѣх. въ Балашовск. пѣх. п., прпрщ. Василію ***Башкареву.***

Св. Станислава 2-й степени съ мечами: — 10-го Сибирск. стр. п. шт.-кап. Анатолію ***Соколову***; прч.: 99-го пѣх. Ивангородск. п., Роману ***Мигулину***; 54-го Сибирск. стр. п., Петру ***Турчанинову;*** пдпрч.: пѣх. полк.: 97-го Лифляндскаго: Михаилу ***Камкину*** и Владиміру ***Скипору***; 99-го Ивангородск., Ивану ***Шлекину***; прпрщ. зап. арм. пѣх., призв. въ пѣх. п.: — Балашовск., Сергѣю ***Климову***; — Новооскольск., Михаилу ***Васильеву.***

Св. Станислава 3-й степени съ мечами и бантомъ: — 14-й Сибирск. стр. арт. бриг. прч. Александру ***Рыбину***; призв. изъ зап. арм. пѣх. въ 96-й пѣх. Омск. п., прпрщ. Николаю ***Коблянскому.***

Мечи къ имѣющемуся ордену Св. Анны 2-й степени: — командующ.—сводн. Кубанск. полк. Кубанск. каз. в., войск. старш. Петру ***Бѣломѣстнову.***

Мечи и бантъ къ имѣющемуся ордену Св. Станислава 3-й степени — Балашовск. пѣх. п.: кап. Ивану ***Николѣскому*** и шт.-кап. Леониду ***Крамаревскому.***

Государь Императоръ Всемилостивѣйше соизволилъ пожаловать за отличія въ дѣлахъ противъ непріятеля:

Ордена:

Св. Равноапостольнаго Князя Владиміра 4-й степени съ мечами и бантомъ:— 8-го пѣх. Эстляндск. п.: пдплквн. Николаю ***Каплинскому*** и кап.: Григорію ***Оношко*** и Александру ***Козловскому;*** кап.: 183-го пѣх. Пултуск. п., Владиміру ***Смирнову***;—тяж. арт. бриг., Сергѣю ***Степаненко***; призв. изъ зап. гвард. пѣх. л.-гв. въ Литовск. п., пдпрч. Владиміру ***Корольков у***; — Донск. каз. п., хорунж. Валеріану ***Захаревскому***; призв. изъ зап. легк. артил. въ 5-й морт. арт. див., прпрщ. Антону ***Шинкевичу.***

Св. Анны 2-й степени съ мечами: — Донск. каз. п., ес. Александру ***Пономареву***; 40-й арт. бриг., шт.-кап. Константину ***Бреннеке***; подъес.: Донск. каз. п.: —Ивану ***Манохину,***—Михаилу ***Князеву*** и Прокофію ***Калачеву***; сотн.:—Донск. каз. п.: Ивану ***Трофименкову*** и Владиміру ***Пономареву***; — Донск. каз. бат., Владиміру ***Попову.***

Св. Анны 3-й степени съ мечами и бантомъ: — Донск. каз. бат., подъес. Николаю ***Нефедову***; 19-го сап. бат., пдпрч. Сергѣю ***Голикову***; хорунж.: Донск. каз. п.: — Сергѣю ***Кащееву***; — Михаилу ***Ретивову***; прпрщ., призв. изъ зап. въ артил. бриг.: конной артил., Николаю ***Беру***; легк. арт., въ — тяж., Михаилу ***Знаменскому.***

Св. Анны 4-й степени съ надписью „за храбрость“: — подъес.: — Донск. каз. п., Михаилу ***Родимову***;—Донск. каз. бат., Афанасію ***Грузинову.***

Св. Станислава 2-й степени съ мечами: — Донск. каз. п.: — войск. старш. Николаю ***Краснову***; — ес. Николаю ***Манѣеву*** и подъес. Сергѣю ***Захарев-***

скому; — подъес.: Василію ***Пухлякову*** и Ефиму ***Полякову***; прч.: 1-го стр. п.: Дмитрію ***Недовѣскову*** и Антонію ***Андрусову***; 40-й арт. бриг., Александру ***Москаленко***; 19-го сап. бат., Александру ***Мамчицу***; пдпрч.: л.-гв. Литовск. п., Александру ***Абрамовичу***; 119-го пѣх. Коломенск. п.: Іосифу ***Макаревичу*** и Александру ***Егорову***; 40-й арт. бриг., Іосифу ***Высѣвко***; 19-го сап. бат.: Виктору ***Труссу*** и Францу ***Ольшевскому***;—Донск. каз. п., хорунж. Николаю ***Васильеву***; прпрщ.: призв. изъ зап. легк. арт. въ 5-й морт. арт. див., Константину ***Червинскому***; призв. изъ зап. инж. войскъ въ 19-й сап. бат., Эдуарду ***Монгирду***; инж. войскъ, сост. въ 23-мъ сап. бат., Константину ***Закурдаеву***.

Мечи и бантъ къ имѣющемуся ордену Св. Равноапостольнаго Князя Владиміра 4-й степени: — 120-го пѣх. Серпуховск. п., кап. Владиміру ***Коломійцеву***.

Мечи и бантъ къ имѣющемуся ордену Св. Анны 3-й степени: — 10-го пѣх. Новоингерманландск. п., кап.: Михаилу ***Архипову*** и Ивану ***Ермолаеву*** (онъ же Молодцовъ).

Мечи и бантъ къ имѣющемуся ордену Св. Станислава 3-й степени: — 7-го пѣх. Ревельск. п., шт.-кап. Дмитрію ***Некраху***.

Государь Императоръ Всемилостивѣйше соизволилъ пожаловать за отличія въ дѣлахъ противъ непріятеля:

Ордена:

Св. Анны 4-й степени съ надписью „за храбрость“:—Суражск. пѣх. п., прч. Льву ***Исакову***

Св. Станислава 2-й степени съ мечами: — 17-го стр. п., прч. Константину ***Кржижановскому***.

Мечи къ имѣющемуся ордену Св. Равноапостольнаго Князя Владиміра 4-й степени съ бантомъ:—Куликовск. пѣх. п., пдплквн. Константину ***Влахопулову***.

Мечи къ имѣющемуся ордену Св. Анны 2-й степени: — Задонск. пѣх. п., пдплквн. Людвигу ***Мудровичу***.

Государь Императоръ Всемилостивѣйше соизволилъ пожаловать за отлично-усердную службу и труды, понесенные во время военныхъ дѣйствій:

Орденъ Св. Равноапостольнаго Князя Владиміра 4-й степени: — 10-го Сибирск. стрѣлк. п., плквн. Павлу ***Поморцеву***; пдплквн.: 94-го пѣх. Енисейск. п., Николаю ***Кузнецову***; числящ. по арм. пѣх., Блонск. уѣздн. воин. нач., Трофиму ***Безуглому***; отд. корп. жанд., Сергѣю ***Муеву*** и пом. нач. Варшавск. губ. жанд. упр., Леониду ***Щучкину***; 151-го пѣх. Пятигорск. п., шт.-кап. Петру ***Крыжановскому***.

Утверждается пожалованіе командующимъ — арміею, за отличія въ дѣлахъ противъ непріятеля:

Орденовъ:

Св. Анны 3-й степени съ мечами и бантомъ: — 24-го сап. бат., пдплквн. Алексѣю ***Мещерскому***; шт.-кап.: сап. бат.: 5-го, Георгію ***Храмцову***; 11-го Имп. Николая I: Владиміру ***Гриневецкому***, Григорію ***Тротенгельму***, Сергѣю ***Полякову*** и Ивану ***Симченко***; 12-го: Александру ***Микрюкову*** и Михаилу ***Иванову***; 24-го: Георгію ***Кононову*** и Борису ***Максимову***; прч.: 24-го пѣх. Симбирск. п., воен. летч.—Вячеславу ***Козаку***; сап. бат.: 6-го, Петру ***Семенову;*** 11-го Имп. Николая I, Мстиславу ***Касторскому***; 5-го, пдпрч. Валеріану ***Волосатову***; призв. изъ зап. инженерн. войскъ въ — отд. сап. роту, прпрщ. Сергѣю ***Ковальскому***.

Св. Анны 4-й степени съ надписью „за храбрость“:—пдплквн.: ком.—автомоб. роты, Александру ***Каханову***; 24-го сап. бат., Алексѣю ***Мещерскому***; кап.: 5-го сап. бат.: Алексѣю ***Маховичу,*** Александру ***Воробьеву*** и Петру ***Карпинскому***; шт.-кап.: 174-го пѣх. Роменск. п., воен. летч.—Михаилу ***Яковлеву***; 4-го Туркестанск. стр. п., воен. летч.—Андрею ***Олейнику***; сап. бат.: 5-го: Михаилу ***Друецкому*** и Ивану ***Познѣеву***; 11-го Имп. Николая I: Григорію ***Тротенгельму*** и Аркадію ***Боржиму***; 12-го, Федору ***Козменкову***; 24-го: Георгію ***Кононову*** и Ивану ***Анисимову***; 5-го понт. бат.: Константину ***Окуличъ-Казарину*** и Николаю ***Колянковскому***; прч.: воен. летч.: 9-го Сибирск. стр. п., Вячеславу ***Рутковскому***; 24-го пѣх. Симбирск. п., Вячеславу ***Козаку,*** сап. бат.: 5-го Валентину ***Бѣлякову***; 11-го Имп. Николая I: Георгію ***Голембатовскому***, Георгію ***Писанко,*** Дмитрію ***Наркевичу,*** Ильѣ ***Житкову*** и Дмитрію ***Нехаеву;*** 12-го: Павлу ***Патеру***; Арсенію ***Малевскому,*** Николаю ***Сосновскому***

и Александру ***Софронскому;*** 24-го: Николаю ***Баранову***, Виктору ***Лукьянову***, Борису ***Иванову***, Виталію ***Федорову*** и Николаю ***Куракину***; 5-го понт. бат.: Андрею ***Образцову*** и Эдуарду ***Нейбергу***; призв. изъ зап. инж. войскъ въ 5-й понт. бат., Владиміру ***Зашкевичу***; пдпрч.: сап. бат.: 5-го: Евгенію ***Башкирову*** и Виктору ***Карпову***; 11-го Имп. Николая I: Георгію ***Орлову***; 12-го: Стефану ***Осипову*** и Георгію ***Алфееву***; 24-го: Николаю ***Стрижевскому,*** Алексѣю ***Чижикову*** и Константину ***Лирингу***; 5-го понт. бат., Ивану ***Полянкову***; 2-го обозн. кадров. бат., Константину ***Минченко***; призв. изъ зап. инж. войскъ въ 5-й сап. бат., Сигизмунду ***Русецкому***; прпрщ.: сост. въ 12-мъ сап. бат., Федору ***Лаунову-Радіонову***; призв. изъ зап. инж. войскъ въ сап. бат.: 5-й: Михаилу ***Терлецкому***, Владиміру ***Ващенко,*** Александру ***Рубцеву,*** Леону ***Эйсмонту,*** Эйжену-Генриху ***Енни,*** Василію ***Андріенко*** и Петру ***Конюхву-Добрынь***; 11-й Имп. Николая I: Дмитрію ***Веселовскому,*** Гиляріо ***Щенсневичу,*** Виктору ***Арапову*** и Льву ***Цыхановскому***; 12-й, Михаилу ***Богоявленскому***; 5-й понт. бат.: Маріану ***Чарнецкому,*** Александру ***Юрчинину,*** Владиміру ***Николаеву,*** Александру ***Березкину*** и Андрею ***Матюхъ.***

Св. Станислава 3-й степени съ мечами и бантомъ: — шт.-кап.: 12-го сап. бат.: Владиміру ***Саблину*** и Діонисію ***Рахманову***; прч.: сап. бат.: 5-го Валентину ***Быляпкову***; 11-го Имп. Николая I: Георгію ***Писанко,*** Дмитрію ***Наркевичу,*** Ильѣ ***Житкову,*** Дмитрію ***Нехаеву*** и Николаю ***Соѣдову***; 12-го, Николаю ***Сосновскому***; пдпрч.: сап. бат.: 5-го: Евгенію ***Башкирову,*** Валеріану ***Волосатову*** и Николаю ***Виноградову***; 11-го Имп. Николая I: Борису ***Рудневу***, Николаю ***Кожину*** и Георгію ***Орлову***; 24-го: Николаю ***Стрижевскому,*** Алексѣю ***Чижикову*** и Борису ***Пономаренко***; призв. изъ зап. инж. войскъ въ 5-й сап. бат., Владиміру ***Быловскому***; прпрщ.: сост. въ сап. бат.: 11-мъ Имп. Николая I: Сергѣю ***Сушкову*** и Петру ***Александрову***; 12-мъ, Михаилу ***Кульчицкому***; 24-мъ: Алексѣю ***Ильину-Хардинскому*** и Сергѣю ***Прибылеву***; призв. изъ зап. инж. войскъ въ сап. бат.: 5-й, Константину ***Майданику***; 11-й Имп. Николая I: Дмитрію ***Веселовскому,*** Гиляріо ***Щенсневичу,*** Виктору ***Арапову,*** Максиму ***Буталову***, Николаю ***Зозулевичу,*** Константину ***Малицкому,*** Павлу ***Бакланову***, Федору ***Эссену,*** Александру ***Мануйлову,*** Ивану ***Гавсовичу***, Ивану ***Мазану,*** Льву ***Гроссулъ-Толстому,*** Сергѣю ***Якубовскому,*** Александру ***Гершельману*** и Владиміру ***Дурилину***; 12-й: Константину ***Мироненко-Васютинскому,*** Эразму ***Селиванову,*** Михаилу ***Богоявленскому,*** Ростиславу ***Симоновичу,*** Николаю ***Будянскому,*** Владиміру ***Ковалевскому*** и Виктору ***Солохненко***; 24-й: Николаю ***Варпаховскому,*** Владиміру ***Тельжникову,*** Михѣю ***Кузьмину,*** Федору ***Тепловскому***, Ивану ***Куликову*** и Виктору ***Харченко.***

Мечей и банта къ имѣющемуся ордену Св. Анны 3-й степени — призв. изъ зап. инженерн. войскъ въ 11-й сап. Имп. Николая I бат., прпрщ. Альфреду ***Поппадато.***

Мечей и банта къ имѣющемуся ордену Св. Станислава 3-й степени: — 11-го сап. Имп. Николая I бат., прч. Георгію ***Голембатовскому.***

Государь Императоръ Всемилостивѣйше соизволилъ пожаловать:

Орденъ Св. Апостола Андрея Первозваннаго: — члену Госуд. Совѣта, инж.-ген. Николаю ***Петрову.***

Государь Императоръ объявляетъ Высочайшее благоволеніе за отличія въ дѣлахъ противъ непріятеля:

Ком. 1-й бат. 30-й арт. бриг., пдплквн. ***Матвѣеву***; ком. 6-ю бат. 43-й арт. бриг., кап. ***Феофанову.***

ЧИНАМЪ ВОЕННО-САНИТАРНАГО ВѢДОМСТВА.

Высочайшія награды, объявленныя въ Высочайшемъ приказѣ 17-го мая 1915 года.

ПРОИЗВОДЯТСЯ: *за отличія въ дѣлахъ противъ непріятеля:* изъ кол. въ ст. сов.: главн. врачи: перевяз. отр. гвард. стр. бриг., ***Павловскій;*** лаз. гвард. стр. бриг., ***Рейтеръ***; ст. врач. 10-го Донск. каз. п., ***Бакрыловъ***; испр. должн. ст. врачей: л.-гв. Павловск. п., ***Чечулинъ***; л.-гв. 2-й арт. бриг., ***Моментовичъ***; мл. врач. л.-гв. Измайловск. п., призв. изъ зап., ***Океновъ*** (Михаилъ); изъ надв. въ кол. сов.: гл. врачъ—лаз. 2-й гвард. пѣх. див., ***Медвѣдевъ***; испр. должн. ст. врач.:

л.-гв. Московск. п., ***Васильевъ***; л.-гв. морт. арт. див., ***Обертъ***; испр. должн. старш. врач. полк. л.-гв.: Преображенск., нынѣ врачъ рез.—военно-окр. сан. упр. ***Марковъ***, Измайловск., нынѣ старш. врачъ тыл. военно-сан. — поѣзда Ея Имп. Велич. Гос. Имп. Маріи Ѳеодоровны, ***Белингъ*** и 2-го стр. Царскосельск., нынѣ врачъ рез. — военно-окр. сан. упр., ***Дибайловъ***; бывш. врачъ — дезинфекц. отр. 2-й гвард. пѣх. див., нынѣ старш. ордин. сводн. эвакуац. — госп. ***Куплетскій***, изъ кол. секр. въ тит. сов.: завѣд. хоз. частью перев. отр. 2-й гвард. пѣх. див., ***Разсадниковъ***; кл. фельдш. л.-гв. 4-го стр. Имп. Фамиліи п., ***Волковъ***; каз. на кл. должн., фельдш.: въ кол. рег.: 8-го Финляндск. стр. п., ***Денисовъ*** (Леонидъ); 9-го гус. Кіевск. п., ***Брагинъ*** (Авраамъ); — Донск. каз. п., ***Харитоновъ*** (Степанъ), всѣ трое—съ оставл. въ мѣст. служ., кл. фельдш.

За отлично-усердную службу и труды, понесенные во время военныхъ дѣйствій:

Испр. должн. корп. врача 14-го арм. корп., ст. сов. ***Любскій*** — въ дѣйств. ст. сов.; главн. врачи:—лаз. 1-й гвард. пѣх. див., кол. сов. ***Преображенскій***—въ ст. сов.;—лаз. 23-й пѣх. див., кол. сов. ***Клечетовъ***—въ ст. сов.; пом. гл. врача—врем. воен. госп., кол. сов. ***Ивановъ*** (Петръ) — въ ст. сов.; испр. должн. див. врача 45-й пѣх. див., кол. сов. ***Дьяковъ***—въ ст. сов.; врачъ—дезинф. отр. гвард. стр. бриг., надв. сов. ***Щусевъ***—въ кол. сов.

Государь Императоръ Всемилостивѣйше соизволилъ пожаловать за отличія въ дѣлахъ противъ непріятеля:

Ордена:

Св. Равноапостольнаго Князя Владиміра 4-й степени съ мечами и бантомъ:—бывш. младш. врачу л.-гв. грен. п., нынѣ гл. врачу сводн. эвакуац.—госп., призв. изъ зап., ст. сов. Оскару ***Паллопу***; кол. сов.: див. врачу—пѣх. див., Александру ***Претро***; старш. врач.: 13-го Донск. каз. п., Александру ***Леонову***; 18-го морт. арт. див., Георгію ***Савицкому***; пом. гл. врача перев. отр. 23-й пѣх. див., призв. изъ зап., Артуру ***Грегори***; испр. должн. старш. врача л.-гв. грен. п., Ивану ***Аладинскому***; надв. сов.: гл. врачу пол. подв.—госп., Алексѣю ***Архипову***; пом. гл. врача перев. отр. 2-й гвард. пѣх. див., Іоанну ***Гурьеву***; врачу—дезинф. отр. 37-й пѣх. див., Михаилу ***Сарычеву***; испр. должн. старш. врачей: л.-гв. Финляндск. п., Александру ***Яну***; 92-го пѣх. Печорск. п., Владиміру ***Клечетову***; пом. гл. врача перев. отр. 1-й гвард. пѣх. див., Алексѣю ***Янушковскому***; кол. ас.: испр. должн. ст. врача 178-го пѣх. Венденск. п., Петру ***Листову***; мл. врач.: перевяз. отр. 37-й пѣх. див., призв. изъ зап., Іоганну ***фонъ-Бергу***; л.-гв. Московск. п., призв. изъ зап., тит. сов. Александру ***Комарову***; старш. врачу — пѣх. Лохвицк. п., призв. изъ зап., неим. чина, лекарю Роберту ***Янковскому***; бывш. мл. врачу л.-гв. Егерск. п., нынѣ врачу рез. — военно-окр. сан. упр., призв. изъ сан. ополч., кол. асес. Леонтію ***Николаеву***.

Св. Анны 2-й степени съ мечами: — кол. сов.: старш. врачу 9-го Донск. каз. п., Іоганессу ***Берзину***; бывш. младш. врачу л.-гв. Преображенск. п., нынѣ старш. врачу тыл. военно сан.—поѣзда, призв. изъ зап., Николаю ***Ижевскому***; надв. сов.: пом. гл. врача перевяз. отр. 3-й грен. див., Антонію ***Ливанову***; испр. должн. старш. врачей: л.-гв. Семеновск. п., Анатолію ***Оницканскому***; 71-го пѣх. Бѣлевск. п., Николаю ***Лазовскому***; мл. врач.: л.-гв. Финляндск. п., призв. изъ зап., Григорію ***Говорову***; 23-й арт. бриг., призв. изъ зап., Виктору ***Гинце***; кол. асес.: гл. врачу перевяз. отр. 45-й пѣх. див., Сергѣю ***Лебединскому***; старш. врач.: —сан.-гиг. отр. гвард. корп., Владиміру ***Трилеву***;—сан.-гиг. отр. 18-го арм. корп., Бруно ***Флитнеру***; — сан.-гиг. отр. 25-го арм. корп., Вячеславу ***Плетникову***; — парк. артил. бриг., призв. изъ зап., Леониду ***Григорьеву***; помощн. главн. врача перевяз. отр. гв. стр. бриг., Александру ***Никольскому***; врачу — дезинфекц. отр. 23-й пѣх. див., Павлу ***Кедрову***; испр. должн. старш. врача 90-го пѣх. Онежск. п., Ивану ***Бенеславскому***; исправлявш. должн. старш. врача 91-го пѣх. Двинск. п., нынѣ врачу резерва — военно-окружн. санитарн. упр., Константину ***Левитону***; младш. врач.: л.-гв. Егерск. п., Павлу ***Игуменову***; 89-го пѣх. Бѣломорск. п., призв. изъ зап., Карлу ***Фоссу***; 147-го пѣх. Самарск. п., призв. изъ зап., Георгію ***Жукову***; л.-гв. мортирн. артил. дивиз., призв. изъ зап., Христофору ***Альбицкому***; тит. сов.: младш. врачу — артил. бриг., призв. изъ зап., Георгію ***Михновскому***; классн. фельдш. л.-гв. 1-й артил. бриг., Александру ***Хохрякову***; классн. фельдш. 91-го пѣх. Двинск. п., губ. секр. Алексѣю ***Гофману***; неимѣющ. чиновъ: младш. врачу 146-го пѣх. Царицынск. п., призв. изъ зап., доктору медиц., Хаиму ***Шапиро***;

лек.: старш. врачу — пѣх. Чембарскаго п., Николаю ***Коркунову***; младш. врач.: полк. л.-гв.: Московск., призв. изъ зап., Федору ***Тихомирову***; Грен., призв. изъ зап., Георгію ***Масловскому***; Павловск., призв. изъ зап., Юліусу ***Бартельсу***; пѣх. п.: 90-го Онежск., призв. изъ зап., Іоганесу ***Гессе***; 91-го Двинск., призв. изъ зап.: Отто ***Галлеру*** и Яну ***Мазингу***; 92-го Печорск., призв. изъ зап., Арведу ***Дальману*** и Михаилу ***Данилевичу***; 179-го Усть-Двинск., призван. изъ зап., Василію ***Мухину***; л.-гв. стрѣлк. п.: 2-го Царскосельск., призв. изъ зап.: Василію ***Бабину*** и Петру ***Тихову***; 4-го Имп. Фамиліи, призв. изъ зап., Леониду ***Сербилатьеву***; л.-гв. 2-й артил. бриг., призв. изъ зап., Николаю ***Гофману***; гв. стр. — артил. дивиз., призв. изъ зап., Смбату ***Григорьянцу***; перевязочн. отряда 23-й пѣх. див., призв. изъ зап., Роберту ***Тамбергу***; бывш. младш. врачу л.-гв. Грен. п., нынѣ старш. ординат. сводн. эвакуаціон. — госп., призв. изъ зап., Михаилу ***Боку***; бывш. младш. врачу перевязочн. отряда 2-й гв. пѣх. див., нынѣ врачу резерва — воен.-окружн. санит. упр., призв. изъ зап., Владиміру ***Бланку***; младш. ординат. лаз. гв. стрѣлк. бриг., призв. изъ зап.: Николаю ***Словцову*** и Александру ***Томилину***; прикомандирован. къ лаз. гв. стр. бриг., призван. изъ зап., Гершену ***Гальперину***; заурядъ-врач., младш. врач.: перевяз. отр. 23-й пѣх. див., кол. рег. Виктору ***Сорокину***; 92-го пѣх. Печорск. п., Карлу ***Кильпимаа***; перевязочн. отряда 2-й гв. пѣх. див., Михаилу ***Некрасову***.

Св. Анны 4-й степени съ надписью „за храбрость“: — старш. врачу гв. стр. — артил. дивиз., кол. асес. Евгенію ***Алексѣеву***.

Св. Станислава 2-й степени съ мечами: — кол. сов.: старш. ординат. полев. подвижн. — госпиталя, призв. изъ зап., Алексѣю ***Букину***; младш. врач.: — санит.-гигіеническ. отряда 25-го арм. корп., призв. изъ зап., Николаю ***Щеглову***; 90-го пѣх. Онежск. п., призв. изъ зап., Адольфу ***Вольфсону***; 45-й артил. бриг., призв. изъ зап., Владиміру ***Ноинскому***; надв. сов.: испр. должн. старш. врач.: пѣх. п.: 69-го Рязанск., Александру ***Талантову***; 148-го Каспійск., Владиміру ***Руссатье***; главн. врачу — лаз. 70-й пѣх. див., кол. асес. Борису ***Мейеру***; тит. сов.: младш. врачу — мортирн. парков. артил. дивиз., призв. изъ зап., Николаю ***Киселеву***; завѣдыв. хоз. ч. перевязочн. отряда 1-й гв. пѣх. див., Владиміру ***Григорьеву***; кол. секр., классн. фельдшер.: 148-го пѣх. Каспійск. п., Семену ***Дмитріеву***; л.-гв. сапернаго бат., Филиппу ***Томковичу***; нижнимъ чиновъ: младш. врачу л.-гв. Преображенск. п., призв. изъ зап., доктору медиц., Евгенію ***Быловидову***; лекар.: старш. врачу — парк. артил. бриг.: призв. изъ зап., Петру ***Покровскому***; испр. должн. старш. врача 179-го пѣх. Усть-Двинск. п., Александру ***Вдовкову***; младш. врач.: л.-гв. Финляндск. п., призв. изъ зап.: Константину ***Бекеру*** и Ивану ***Морошкину***; пѣх. п.: 69-го Рязанск.: Владиміру ***Авраамову*** и призв. изъ зап.: Гевриху ***Волленбергу*** и Ромуальду ***Сикорскому***; 89-го Бѣломорск., призван. изъ зап., Веніамину ***Полякову***; 148-го Каспійск., призв. изъ зап., Хацкелю ***Франкъ-Каменецкому***; 179-го Усть-Двинск., Павлу ***Бабарину***; — Чембарск., призв. изъ зап., Евгенію ***Янсону***; л.-гв. 1-го стрѣлк. Его Величества п., призв. изъ зап., Арташесу ***Меликянцу*** (онъ же Меликьянцъ); л.-гв. артил. бриг.: 1-й, призв. изъ зап., Григорію ***Благовѣщенскому***; 2-й, призван. изъ зап., Владиміру ***Сухову***; 14-го мортирн. артил. див., призв. изъ зап., Станиславу ***Яблонскому***; л.-гв. сап. бат., призв. изъ зап., Владиміру ***Азбукину***; — воен.-санитарн. транспорта, призв. изъ зап., Петру ***Ластовскому***; заурядъ-врач., младш. врач.: л.-гв. Финляндск. п., Федору ***Смоленскому***; пѣх. п.: 91-го Двинск., Вячеславу ***Космачевскому***; 148-го Каспійск., Юзефу ***Маховичу***; 179-го Усть-Двинск.: Василію ***Голубкову*** и Леониду ***Климову***; — Чембарск., Ивану ***Соколову***; л.-гв. 1-го стрѣлк. Его Велич. п., Александру ***Милковскому***.

Мечи и бантъ къ имѣющемуся ордену Св. Равноапостольнаго Князя Владиміра 4-й степени: — бывш. главн. врачу — лаз. 37-й пѣх. див., нынѣ бриг. врачу — бриг. Государств. ополч., ст. сов. Василію ***Игнатьеву***; главн. врачу перевяз. отряда, 23-й пѣх. див., надв. сов. Ивану ***Болдыреву***.

Мечи къ имѣющемуся ордену Св. Анны 2-й степени: — ст. сов.: дивиз. врачу 1-й гв. пѣх. див., Фридриху ***Геттнеру***; старш. врачу л.-гв. 4-го стрѣлк. Имп. Фамиліи п., Александру ***Эбергардту***; старш. врачу л.-гв. 1-го стрѣлк. Его Велич. п., призв. изъ зап., кол. сов. Порфирію ***Козловскому***; главн. врачу — лаз. 46-й пѣх. див., надв. сов. Ивану ***Маіорову***.

Мечи къ имѣющемуся ордену Св. Станислава 2-й степени: — ст. сов.: див. врачу 2-й гв. пѣх. див., Виктору ***Камчатову***; главн. врач. перевяз. отряд. гв. пѣх. див.: 1-й, Николаю ***Княжецкому***; 2-й, Михаилу ***Лебединскому***.

За отлично-усердную службу и труды, понесенные во время военныхъ дѣйствій:

Ордена:

Св. Равноапостольнаго Князя Владиміра 4-й степени: — бригадн. врачу — запасн. пѣх. бриг., кол. сов. Алексѣю ***Преображенскому***; надв. сов.: старш. ординат. — лаз. 2-й гв. пѣх. див., призв. изъ зап., Владиміру ***Алексѣеву***; испр. должн. старш. ординат. — лаз. 23-й пѣх. див., призв. изъ зап., Леону ***Ястржембскому***; старш. ординат. — лаз. 2-й гв. пѣх. див., призв. изъ зап., кол. асес. Карлу ***Рейнгольду***.

Св. Анны 2-й степени: — кол. сов.: главн. врачу лазар. 2-й стрѣлк. бриг., Харламшю ***фонъ-Зельману***; старш. ординат. — лазар. 45-й пѣх. див., призван. изъ зап., Иларіону ***Щеголеву***; дѣлопр. госпитальн. дѣлопроизв. санитарн. отдѣла шт. — арм., Ѳемистоклу ***Абрамову***; надв. сов.: главн. врач.: — лаз. 23-й пѣх. див., Самуилу ***Фридеману***; — лаз. — пѣх. див., Михаилу ***Добросердову***; старшему врачу корпусн. продовольств. транспорта гв. ко[illegible], призв. изъ зап., Петру ***Аленицыну***; старш. ординат. лаз. 2-й стрѣлк. бриг., призван. изъ зап., Рубину ***Вайсману***; младш. ординат. лаз. 2-й стрѣлк. бриг., призв. изъ зап., Станиславу ***Вонсовскому***; кол. асес.: главн. врачу перевязочн. отряда 2-й стрѣлк. бриг., Ивану ***Лебедеву***; младш. врачу перевязочн. отряда 18-й пѣх. див., призв. изъ зап., Гершу ***Тененбауму***, младш. ординат. — лаз. 2-й гв. пѣх. див., призван. изъ зап., тит. сов. Петру ***Соколову***; кол. секр.: завѣдыв. хоз. ч. — лаз. 2-й гв. пѣх. див., Петру ***Дмитріеву***; помощн. завѣдыв. хоз. ч. перевязочн. отр. 23-й пѣх. див., заурядъ-воен. чиновн., Федору ***Гриненко***; неимѣющ. чин., лек., младш. ординатор.: — лаз. 1-й гв. пѣх. див., призв. изъ зап., Павлу ***Муфелю***; — лазар. 2-й гв. пѣх. див., призв. изъ зап., Михаилу ***Леонову***.

Св. Станислава 2-й степени: — кол. сов.: врачу для поруч., VI кл., при нач. санитарн. отдѣла шт. — арм., Александру ***Вержбицкому***; старш. врачу — временнаго воен.-санитарн. транспорта, Валентину ***Каховскому***; надв. сов.: главн. врачу — лазар. — пѣх. див. Александру ***Бугаеву***; старш. врачу — воен.-санит. транспорта Александру ***Гайдукову***; кол. асес.: старш. врачамъ: — парк. артил. бриг., призв. изъ зап., Владиміру ***Кожевникову***; гв. мортирн. — артил. дивиз., призван. изъ зап., Михаилу ***Киселеву***; тит. сов.: старш. врачу — зап. пѣх. бат., призв. изъ санитарн. ополч. Павлу ***Наумову***; младш врачу — воен.-санитарн. трансп., призв. изъ зап., Гансу ***Лисменту*** (онъ же Леесментъ); кол. секретар.: завѣдыв. хоз. ч. лаз. 2-й гв. пѣх. див., Михаилу ***Дмитріеву***; исправл. должн. завѣдыв. хоз. ч. — лазар. 1-й гв. пѣх. див., Павлу ***Иванову***; помощн. завѣдыв. хоз. ч. — лаз. 2-й гв. пѣх. див., Семену ***Баранчуку***; классн. фельдш. 23-й артил. бриг., Николаю ***Блынскому*** („Русск. Инв." 18 іюня № 133).

Высочайшія награды, объявленныя въ Высочайшемъ приказѣ 12-го іюня 1915 г.

ПРОИЗВОДЯТСЯ: на основ. с. в. п. 1869 г. VIII (изд. 2), 54, въ пдпрч., со старш.: *по пѣхотѣ*: прпрщ. арм. пѣх., состоящ. на служ. въ 184-мъ пѣх. Варшавск. п., ***Апраксинъ***, съ 18 окт. 1914 г.; *по инженернымъ войскамъ*: прпрщ. инж. войскъ, сост. на служ. въ 1-мъ понт. бат., ***Шальме***, съ 20 окт. 1914 г.; *по запасу арміи*: прпрщ. зап. арм. пѣх., сост. на учетѣ по уѣз., нынѣ призв. на служ. въ пѣх. п.: Петроградск., 146-й Царицынск., ***Баронъ Тизенгаузенъ*** (Романъ), съ 16 окт. 1914 г., Петроградск., — Кромск., ***Шауровъ*** (Владиміръ), съ 11 окт. 1914 г., Петроградск., — Лохвицк., ***Бурхардъ*** (Эдуардъ), съ 19 окт. 1914 г., Кіевск., — Васильковск.: ***Данько*** (Владиміръ), съ 24 сен. и ***Троцкій*** (Федоръ), съ 9 окт.— 1914 г., всѣ пять — съ оставл. въ зап. арм. пѣх., по тѣмъ же уѣз.; прпрщ. зап. лег. арт., сост. на учетѣ по Кіевск. уѣз., нынѣ призв. на служ. въ — арт. бриг., ***Фоломинъ*** (Петръ), съ 10 окт. 1914 г. и съ оставл. въ зап. лег. арт. по тому же уѣз; прпрщ зап. инж. войскъ, сост. на учетѣ по Рижск. уѣз., нынѣ призв. на служ. въ 1-й понт. бат., ***Зоммеръ*** (Фридрихъ), съ 20 окт. 1914 г. и съ оставл. въ зап. инж. войскъ по тому же уѣз.; въ сравн. съ сверстн. *по артиллеріи*: числ. по пол. лег. арт., испр. долж. шт.-оф для дѣлопр. и поруч. при упр. нач. арт. снабж. армій — фронта, кап. ***Шерминскій*** — въ пдплквн., со старш. съ 31 авг. 1914 г. и съ утверж. въ заним. долж.

Утверждается пожалованіе — за отличія въ дѣлахъ противъ непріятеля, по удостоенію Мѣстной Думы изъ лицъ, имѣющихъ Георгіевское Оружіе:

Георгіевскаго оружія:

Командующему 102-мъ пѣхотнымъ Вятскимъ полкомъ, бывшему начальнику штаба — пѣхотной дивизіи, генералъ-маіору Александру ***Незнамову*** за то, что въ бояхъ 15 и 16 ноября 1914 г., когда противникъ повелъ яростныя атаки на фронтъ дд. Гуминъ — Боржимовъ, и степень напряженности боя въ теченіе 20-ти часовъ 15 — 16 ноября достигла наивысшаго предѣла, подъ дѣйствительнымъ огнемъ противника, исполняя порученія начальника дивизіи по выполненію особо отвѣтственныхъ задачъ — поддержанію связи между частями при полномъ отсутствіи телефоновъ, вслѣдствіе порчи всѣхъ проводовъ, перебитыхъ артиллерійскими снарядами, и по вводу резерва въ дѣло, — въ значительной мѣрѣ способствовалъ успѣшному выполненію возложенной на дивизію задачи.

Полковникамъ: генеральнаго штаба:

Начальнику штаба — Сибирской стрѣлковой дивизіи, Николаю ***Елизарову*** за то, что во время боевъ съ 1 по 22 ноября 1914 г., своей энергичной и самоотверженной дѣятельностью много содѣйствовалъ начальнику дивизіи въ успѣшномъ выполненіи боевой задачи, возложенной на подчиненныя ему части, 2 ноября, получивъ приказаніе вывести на боевую линію два полка дивизіи, успѣшно исполнилъ данное ему порученіе, производя подъ огнемъ противника развѣдку позиціи для этихъ частей и устроивъ ихъ на таковой, не вернулся къ начальнику дивизіи, а, по собственному почину, остался на позиціи и съ названными полками прикрылъ отходъ сосѣднихъ частей; въ бояхъ у п. Кернозя, благодаря его энергичнымъ и цѣлесообразнымъ распоряженіямъ, былъ предотвращенъ обходъ непріятелемъ боевого порядка дивизіи, и части получили возможность отойти безъ потерь на новыя позиціи. Въ бояхъ у д. Вейсце, подвергая свою жизнь явной опасности, лично рекогносцировалъ позицію и, своевременно направляя на таковую резервы, способствовалъ успѣшному отраженію атакъ германцевъ.

Исправляющимъ должности начальниковъ штабовъ дивизій:

51-й пѣхотной, Виктору ***Чернавину*** за то, что 9 дек. 1914 г., при отбитіи нѣмцевъ у д. Заржече, находясь въ раіонѣ расположенія — Белебеевскаго пѣхотнаго полка, при атакѣ полкомъ противника, самоотверженно, по собственному почину, вмѣстѣ съ полкомъ пошелъ въ атаку на противника, руководя весьма умѣло подъ сильнымъ ружейнымъ и пулеметнымъ огнемъ противника дѣйствіями полка, а когда изъ строя, вслѣдствіе тяжелаго ранені, выбылъ командиръ баталіона, онъ сталъ во главѣ баталіона и, воодушевляя своимъ мужествомъ нижнихъ чиновъ, повелъ ихъ въ атаку, закончившуюся почти полнымъ уничтоженіемъ германскаго полка и взятіемъ нѣсколькихъ пулеметовъ и плѣнными 500 человѣкъ при 5 офицерахъ; являясь отчасти иниціаторомъ и вдохновителемъ этой атаки, въ значительной мѣрѣ способствовалъ нанесенію столь рѣшительнаго пораженія противнику.

— Пѣхотной, Николаю ***Махрову*** за то, что, командуя временно—Хвалынскимъ пѣхотнымъ полкомъ, за выбытіемъ изъ строя раненаго командира полка, въ бою 4 ноября 1914 г. на позиціи у д. Винцентовъ, подъ сильнымъ губительнымъ огнемъ противника своимъ личнымъ участіемъ привелъ въ порядокъ этотъ полкъ, пришедшій было въ замѣшательство отъ дѣйствія тяжелой артиллеріи противника; въ томъ же бою, замѣтивъ прорывъ противника въ боевомъ порядкѣ, быстро принялъ должное рѣшеніе и своими искусными и рѣшительными дѣйствіями не только не допустилъ разстройства полка, но и прикрылъ другія части, получившія приказаніе отступать, чѣмъ предотвратилъ крупную боевую неудачу.

— Сибирской стрѣлковой, Константину ***Дымману*** за то, что, во время боевъ подъ д. Злаковъ-Боровый, 14 и 15 ноября и при д. Ховьсно—17 ноября 1914 г., находясь все время со штабомъ дивизіи въ полосѣ дѣйствія артиллерійскаго огня противника, правильной организаціей развѣдки и вѣрной оцѣнкой обстановки способствовалъ удачнымъ дѣйствіямъ дивизіи при наступленіи, а при послѣдовавшемъ затѣмъ отходѣ по приказанію свыше, удачному переходу ея на новыя позиціи; при этомъ, 15 ноября, давая направленіе частямъ дивизіи для

занятія ими новыхъ позицій, находился въ сферѣ ружейнаго огня и подвергалъ свою жизнь явной опасности.

Командирамъ пѣхотныхъ полковъ:

15-го Шлиссельбургскаго, Александру ***Трещенкову*** за то, что, въ ночь съ 15 на 16 дек. 1914 г., получивъ приказаніе перейти своимъ полкомъ въ энергичное наступленіе по всему фронту, дабы отвлечь вниманіе противника отъ сосѣдняго полка, которому была поставлена задача—выбить противника изъ дер. Гуминъ и вернуть захваченные имъ окопы,—блестяще выполнилъ возложенную на него задачу, а затѣмъ, въ ночь съ 16 на 17 дек., во время настойчивыхъ повторныхъ атакъ нѣмцевъ почти исключительно на участокъ ввѣреннаго ему полка, молодецки отбилъ съ полкомъ всѣ атаки и, несмотря на понесенныя большія потери, удержалъ всѣ свои позиціи.

16-го Ладожскаго, Афанасію ***Синкевичу*** за то, что въ бояхъ 15 и 16 дек. 1914 г., когда противникъ повелъ яростныя атаки на фронтѣ дд. Гуминъ—Боржимовъ, съ временно командуемымъ имъ — Горбатовскимъ пѣхотнымъ полкомъ отбилъ 9 упорныхъ атакъ непріятеля, а затѣмъ, несмотря на то, что полкъ былъ окруженъ съ обоихъ фланговъ, самъ перешелъ въ энергичную контръ-атаку, уничтожилъ штыками два непріятельскихъ баталіона, а остальныхъ обратилъ въ бѣгство, удержавъ, такимъ образомъ, свою позицію.

— Балашовскаго, Павлу ***Афанасьеву*** за то, что въ бою 30 окт. 1914 г. у д. Рузиново, командуя отрядомъ въ составѣ — Хвалынскаго пѣхотнаго полка и 2-хъ баталіоновъ — Балашовскаго полка при 1½ батареяхъ—артиллерійской бригады, находясь подъ сильнымъ губительнымъ огнемъ тяжелой и легкой артиллеріи противника, своимъ личнымъ примѣромъ ободрялъ пришедшія было въ замѣшательство отъ губительнаго огня части и тѣмъ способствовалъ отбитію атакъ превосходныхъ силъ противника, съ 2-хъ часовъ ночи до 4-хъ часовъ дня, т. е. до того времени, когда получилось приказаніе объ отходѣ, при этомъ, будучи раненъ, продолжалъ оставаться въ строю и руководить отходомъ ввѣреннаго ему отряда и лишь послѣ того, какъ вывелъ, не потерявъ ни одного орудія, отрядъ изъ боя, вслѣдствіе сильной потери крови передалъ командованіе старшему, а на передкѣ былъ отправленъ на перевязочный пунктъ.

Командиру—Сибирскаго стрѣлковаго полка Петру ***Шрамкову*** за то, что во время боевъ 19, 20 и 21 ноября 1914 г.. подъ д. Островце, командуя боевымъ участкомъ изъ 5-ти ротъ 200-го пѣхотнаго Кронштотскаго полка, при оборонѣ позицій на линіи дд. Александрово-Пржече, въ теченіе этихъ дней, несмотря на понесенныя большія потери, отразилъ всѣ настойчивыя повторныя атаки значительно превосходящихъ силъ противника и удержалъ занимаемыя имъ позиціи, несмотря на то, что опорный пунктъ сосѣдняго боевого участка былъ взятъ нѣмцами и непріятель занималъ по отношенію ввѣреннаго ему участка угрожающее фланговое положеніе; такая упорная оборона имѣла тѣмъ болѣе важное значеніе, что отступленіе частей его боевого участка поставило бы дивизію въ крайне тяжелое положеніе и до крайности затруднило бы обратное занятіе д. Александрово—Коптуры.

Полковникамъ: пѣхотныхъ полковъ:

13-го Бѣлозерскаго, Юрію ***Журавскому*** за то, что въ бояхъ подъ г. Ловичемъ съ 16 по 26 ноября 1914 г., будучи начальникомъ боевого участка и находясь подъ дѣйствительнымъ артиллерійскимъ, ружейнымъ и пулеметнымъ огнемъ противника, лично руководилъ дѣйствіями подчиненныхъ ему частей, а во время ночныхъ атакъ 20 и 24 ноября, своими указаніями и передвиженіями резервовъ къ наиболѣе угрожаемымъ участкамъ обороны, способствовалъ отбитію 2-хъ дневныхъ и 2-хъ ночныхъ атакъ противника и тѣмъ не далъ ему возможности овладѣть позиціей.

104-го Устюжскаго, Василію ***Гординскому*** за то, что 3 ноября 1914 г. у д. и станціи Пнево, когда непріятельская кавалерійская дивизія съ артиллеріей прорвалась въ тылъ нашего расположенія, причемъ штабъ-квартира корпуса обстрѣливалась артиллеріей противника, а три эскадрона противника частью ворвались въ д. Пнево, и штабу корпуса съ командиромъ корпуса грозила серьезная опасность, быстро и въ порядкѣ развернулъ свой баталіонъ вдоль полотна желѣзной дороги и бѣглымъ огнемъ, при поддержкѣ выдвинутыхъ на флангѣ бата-

ліона пулеметовъ, отбилъ атаку кавалеріи, нанеся ей чувствительный уронъ; затѣмъ, получивъ приказаніе выбить противника изъ п. Жихлинъ съ цѣлью обезпечить переправу черезъ р. Слудва, подъ губительнымъ огнемъ артиллеріи противника и сильнымъ ружейнымъ и пулеметнымъ огнемъ энергично атаковалъ противника, прочно занявъ п. Жихлинъ, и, несмотря на рядъ ожесточенныхъ атакъ противника въ превосходныхъ силахъ, удерживался тамъ до тѣхъ поръ, пока всѣ части корпуса не перешли на новую линію.

Командиру 1-й Его Величества батареи лейбъ-гвардіи конной артиллеріи, флигель-адъютанту, Александру ***Линевичу*** за то, что въ бою подъ гор. Дренгфуртомъ 26 августа 1914 г., когда подъ огнемъ тяжелой артиллеріи противника вторая гвардейская кавалерійская дивизія, занимавшая позицію къ западу отъ Мазурскихъ озеръ, принуждена была отходить съ этой позиціи черезъ перешеекъ между озерами, подвергаясь въ то же время и обстрѣлу ружейнымъ огнемъ изъ ближайшихъ хуторовъ и лѣсовъ, удержался подъ этимъ огнемъ на прежней позиціи и дѣйствительнымъ огнемъ своихъ 2-хъ орудій и взвода временно подчиненной ему 26-й артиллерійской бригады далъ возможность дивизіи отойти въ порядкѣ къ д. Фюрстенау.

Командиру 2-го дивизіона 4-й артиллерійской бригады, Сергѣю ***Глаголеву*** за то, что въ бояхъ съ 10 по 17 декабря 1914 года на р. Равкѣ, являясь старшимъ артиллерійскимъ начальникомъ боевого участка и находясь въ теченіе всѣхъ дней боя подъ огнемъ противника, своими распоряженіями удачно сосредоточивалъ огонь подчиненныхъ ему 10 батарей на различныхъ пунктахъ скопленія непріятеля и, своевременнымъ открытіемъ огня и правильнымъ его развитіемъ, наносилъ непріятелю такія потери, что артиллерія его замолкала, а пѣхота разбѣгалась; благодаря такому искусному и умѣлому руководству, всѣ настойчивыя повторныя, безумно смѣлыя атаки нѣмцевъ на фронтѣ 4-й пѣхотной дивизіи въ ночь съ 15 на 16 и, особенно, съ 16 на 17 декабря были отбиты съ большимъ для нихъ урономъ.

Завѣдывающему артиллерійскою частью штаба — арміи, бывшему командиру 1-го дивизіона — артиллерійской бригады, Владиміру ***Кумшацкому*** за то, что во время атаки нѣмцами 15 и 16 декабря 1914 года занимаемыхъ нами позицій на фронтѣ дд. Боржимовъ — Гуминъ, своимъ спокойствіемъ, храбростью и распорядительностью по распредѣленію цѣлей и своевременными переносами огня, находясь все время подъ непрерывнымъ огнемъ 6 тяжелыхъ и 6 — 8 легкихъ батарей противника, въ значительной мѣрѣ содѣйствовалъ отбитію 8-ми повторныхъ яростныхъ атакъ, веденныхъ нѣмцами изъ д. Курабка на господскій дворъ Боржимовъ.

Подполковникамъ:

15-го гренадерскаго Тифлисскаго полка, Александру ***Борославскому*** за то, что 21 сентября 1914 г., находясь со своимъ баталіономъ въ авангардѣ колонны, энергично выдвинулся впередъ и, несмотря на сильный огонь тяжелой артиллеріи противника, перешелъ въ боевой порядокъ и безъ поддержки артиллеріи и резерва, не успѣвшихъ подойти, атаковалъ непріятельскую позицію у д. Скронгли и занялъ ее, будучи при этомъ контуженъ въ голову, остался въ строю и продолжалъ дальнѣйшее наступленіе въ боевомъ порядкѣ съ цѣлью занятія болѣе удобной позиціи, на которой и продержался до вечера, до подхода главныхъ силъ.

Пѣхотныхъ полковъ:

13-го Бѣлозерскаго: Геннадію ***Борисоглѣбскому*** за то, что 11 ноября 1914 года, при атакѣ д. Блендовъ, подъ сильнымъ артиллерійскимъ огнемъ противника первымъ съ ввѣренной ему ротой ворвался въ эту деревню и штыками выбилъ изъ нея нѣмцевъ, а затѣмъ, при попыткахъ противника вернуть утерянную деревню, до наступленія полной темноты отбилъ 4 упорныхъ атаки противника и удержалъ за собой этотъ важный пунктъ, оказавъ этимъ значительную помощь нашимъ войскамъ при ихъ дальнѣйшемъ ночномъ движеніи на дер. Хоньсно, и

Ильѣ ***Матякину*** за то, что 17 ноября 1914 г. при атакѣ позицій противника у д. Недзвяды, находясь подъ дѣйствительнымъ артиллерійскимъ, пулеметнымъ и ружейнымъ огнемъ противника, личнымъ примѣромъ довелъ до штыкового удара ввѣренную ему роту и сосѣдній баталіонъ другого полка; съ 18 по 26 ноября, временно командуя баталіономъ и занимая важный участокъ боевого расположенія, отбилъ 2 дневныхъ и 2 ночныхъ атаки вдвое сильнѣйшаго противника и удержался на своихъ позиціяхъ.

40-го Колыванскаго, Владиміру ***Карпову*** за то, что въ бою подъ гор. Ловичемъ 16 ноября 1914 г., когда, вслѣдствіе отступленія сосѣдняго баталіона подъ напоромъ крупныхъ силъ противника, ввѣренная ему рота дрогнула, онъ подъ сильнымъ непріятельскимъ огнемъ бросился впередъ и, увлекая свою роту въ штыковую атаку, выбилъ противника изъ занятыхъ имъ окоповъ и тѣмъ далъ возможность своему баталіону удержаться на занимаемой позиціи.

104-го Устюжскаго, Георгію ***Гаврилову*** за то, что въ бою 2-го ноября 1914 г. у п. Кросневице, входя въ составъ боевого участка баталіона, на который была возложена задача парировать охватъ противникомъ лѣваго фланга дивизіи, съ ввѣренной ему ротой энергичнымъ переходомъ въ контръ-атаку противъ превосходныхъ силъ противника, подъ губительнымъ артиллерійскимъ, пулеметнымъ и ружейнымъ огнемъ его, не только потѣснилъ насѣдавшія на флангъ дивизіи непріятельскія части, но даже заставилъ противника на этомъ участкѣ отступить, благодаря чему дивизія получила возможность сначала занять и устроиться на слѣдующей тыловой позиціи, а при переходѣ на новую линію былъ обезпеченъ правый флангъ дивизіи,

Андрею ***Грундэ*** за то, что въ ночь съ 16 на 17 ноября 1914 г. при атакѣ укрѣпленной позиціи противника у п. Гловно, во главѣ ввѣреннаго ему баталіона, не взирая на губительный артиллерійскій, пулеметный и ружейный огонь противника, неустрашимо двигался впередъ, ворвался на позицію и утвердился на указанномъ ему участкѣ, этой энергичной атакой заставилъ противника отступить по всей линіи и отойти за р. Мрогу, чѣмъ далъ возможность двинуться впередъ остальнымъ частямъ, наступавшимъ правѣе и залегшимъ подъ картечнымъ огнемъ противника.

Аполлону ***Петрову*** за то, что въ ночномъ бою 16 ноября 1914 г. у пос. Гловно, не взирая на губительный въ упоръ картечный, артиллерійскій и ружейный огонь, довелъ свою роту до противника и ворвался въ его окопы, чѣмъ въ значительной мѣрѣ способствовалъ общему успѣху атаки, такъ, какъ увлеченныя безостановочнымъ движеніемъ и равняясь по немъ, ворвались на позицію противника и остальныя роты того же баталіона; атака была столь стремительной, что противникъ не принялъ удара въ штыки и поспѣшно отступилъ за р. Мрогу по всему фронту своей укрѣпленной позиціи, и

Ивану ***Николаеву*** за то, что въ бою 2 ноября 1914 г. у пос. Кросневице, командуя ротой и входя съ ней въ составъ боевого участка баталіона, на который была возложена задача парировать угрожавшій сообщеніямъ дивизіи охватъ противника, энергичнымъ переходомъ въ контръ-атаку противъ превосходныхъ силъ противника подъ губительнымъ артиллерійскимъ, пулеметнымъ и ружейнымъ огнемъ его потѣснилъ насѣдавшія на флангъ дивизіи части и даже заставилъ противника на своемъ участкѣ отступить, благодаря чему дивизія получила возможность сначала устроиться на ближайшей тыловой позиціи, а при переходѣ на новую позицію обезпеченъ былъ правый флангъ дивизіи.

199-го Кронштадтскаго, Владиміру ***Саллану*** за то, что въ ночь съ 10 на 11 ноября 1914 г., двигаясь въ составѣ отряда изъ д. Гижице на д. Александрово-Каптуры и получивъ приказаніе—выбить своимъ баталіономъ противника, занявшаго въ превосходныхъ силахъ окопы у этой послѣдней деревни, несмотря на упорное сопротивленіе противника и будучи въ первый разъ отброшеннымъ, быстро привелъ баталіонъ въ порядокъ послѣ первой неудачной атаки и, подавая личный примѣръ неустрашимости, подъ сильнымъ ружейнымъ и пулеметнымъ огнемъ противника, довелъ роту до удара въ штыки и выбилъ нѣмцевъ изъ занимавшихся ими окоповъ; результатомъ его дѣйствій было то, что противникъ, выбитый изъ окоповъ, принужденъ былъ очистить также и важный опорный пунктъ своего расположенія—д. Александрово-Коптуры и отошелъ на пос. Санники.

Стрѣлковыхъ полковъ:

— Сибирскаго, Федору ***Чижевскому*** за то, что въ бою 17 ноября 1914 г. у д. Хоньсно, будучи выдвинутъ къ д. Мастки, съ 2½ ротами пѣх. при 6-ти орудіяхъ и 10-ю нижними чинами пограничной стражи, въ боковой отрядъ для прикрытія праваго фланга дивизіи при ея наступленіи, онъ съ 11-ти часовъ утра до 7-ми часовъ вечера сдерживалъ превосходныя силы нѣмцевъ, а затѣмъ, когда противникъ съ превосходными силами сталъ обходить правый флангъ его отряда, онъ приказалъ своей батареѣ отойти въ тылъ за невозможностью дѣйствій ночью, перевелъ свой отрядъ къ д. Сковрода—Южная, развернулъ его вдоль деревни и

доблестно отбивалъ атаки превосходныхъ силъ противника и даже самъ переходилъ въ атаку, проявляя подъ убійственнымъ огнемъ нѣмцевъ спокойствіе и распорядительность, и только около 11-ти часовъ вечера, будучи обойденъ съ обоихъ фланговъ и тѣснимый превосходными силами нѣмцевъ, подъ сильнымъ огнемъ его отошелъ съ остатками своихъ ротъ къ перекрестку дорогъ, гдѣ находились двѣ роты сосѣдняго полка; благодаря распорядительности и мужеству, проявленнымъ имъ въ этомъ тяжеломъ бою, гдѣ подъ сильнымъ огнемъ ему пришлось бороться съ превосходными силами противника, несмотря на понесенныя большія потери, задача, возложенная на ввѣренный ему отрядъ—прикрыть правый флангъ дивизіи при ея наступленіи, была выполнена успѣшно.

5-го Туркестанскаго, Михаилу ***Сырову*** за то, что въ ночь съ 14 на 15 ноября 1914 г., будучи начальникомъ боевой части полка въ составѣ 5½ ротъ, атаковалъ укрѣпленную окопами деревню Лазники при исключительно трудныхъ условіяхъ, какъ-то: двойное превосходство въ силахъ со стороны противника (полкъ пѣхоты съ батареей и пулеметами) и мѣстность совершенно ровная и открытая, причемъ атака была доведена до удара въ штыки и закончилась занятіемъ деревни и окоповъ и взятіемъ въ плѣнъ свыше 30-ти человѣкъ и большого числа ружей, а затѣмъ, когда нѣмцы, вливъ свѣжія подкрѣпленія, вытѣснили 3 нашихъ роты изъ деревни, привелъ въ порядокъ отошедшія части, снова направилъ ихъ въ деревню Лазники и выбилъ нѣмцевъ изъ южной части деревни, которая окончательно осталась за нами.

7-го Туркестанскаго, Филиппу ***Мастеркову***, за то, что 14 ноября 1914 г., поступивъ со сводным батаріономъ въ распоряженіе командира 5-го Туркестанскаго стрѣлковаго полка для поддержки ночной атаки д. Лазники и развернувъ роты на указанномъ ему фронтѣ, онъ, несмотря на сильный артиллерійскій, пулеметный и ружейный огонь противника, опрокинулъ нѣмцевъ и занялъ деревню, захвативъ при этомъ 56 человѣкъ плѣнными, 25 ружей-пулеметовъ и много винтовокъ; по занятіи деревни немедленно организовалъ оборону ея и, благодаря этому, двѣ сильныхъ атаки превосходныхъ силъ противника были отбиты; трудная задача, возложенная на сводный баталіонъ, увѣнчалась успѣхомъ лишь благодаря распорядительности, смѣлости и твердой волѣ его командира, а также и его личному вліянію на чиновъ баталіона.

Числящемуся по полевой легкой артиллеріи, бывшему командиру 5-й батареи 26-й артиллерійской бригады, нынѣ отчисленному за ранами въ резервъ чиновъ при штабѣ Двинскаго военнаго округа, Николаю ***Соколову*** за то, что въ бою 11 октября 1914 г. у пос. Керноза, получивъ задачу — прикрыть огнемъ своей батареи развертываніе авангарда 26-й пѣхотной дивизіи, а также отходъ расположенной на позиціи въ спѣшенномъ строю бригады нашей кавалерійской дивизіи со взводомъ конной артиллеріи,—быстро занялъ позицію и, опредѣливъ данныя для стрѣльбы, мѣткимъ огнемъ своей батареи, самъ находясь подъ огнемъ противника, быстро привелъ къ молчанію непріятельскую батарею, обстрѣливавшую долго и безнаказано указанную выше кавалерійскую бригаду; вмѣстѣ съ тѣмъ, своимъ интенсивнымъ огнемъ облегчилъ развертываніе и самую атаку пос. Керноза авангардомъ сосѣдней пѣхотной дивизіи.

9-й Ломжинской бригады пограничной стражи, Валентину ***Илляшевичу*** за то, что во время боевъ подъ гор. Ловичемъ, получивъ на 4 ноября задачу — обезпечивать лѣвый флангъ дивизіи у д. Щавинъ-Косцельный и замѣтивъ, что эскадронъ противника готовится атаковать обозъ—Сибирскаго стрѣлковаго полка, не задумываясь ни на минуту, бросился съ сотней въ шашки на непріятельскій эскадронъ, который и былъ разсѣянъ, и этимъ обезпечилъ флангъ дивизіи и спасъ обозъ — Сибирскаго стрѣлковаго полка.

Капитанамъ:

13-й лейбъ-гренадерскаго Эриванскаго Царя Михаила Ѳеодоровича полка, Отару ***Пурцеладзе*** за то, что въ бою 16 окт. 1914 г. подъ гор. Сувалками, когда одна изъ нашихъ частей подъ натискомъ превосходныхъ силъ противника была вынуждена очистить свои окопы и отойти, бѣгомъ повелъ свою роту на выручку и, стремительно ударивъ въ штыки, выбилъ противника изъ только что занятыхъ имъ окоповъ.

Стрѣлковыхъ полковъ:

21-го Сибирскаго Ея Величества Государыни Императрицы Александры Ѳеодоровны, князю Михаилу ***Гантимурову*** за то, что 16 дек. 1914 г., когда

противникъ занялъ госп. дв. Боржимовъ, входившій въ раіонъ боевого расположенія — пѣхотной дивизіи, будучи начальникомъ ближайшаго къ послѣдней боевого участка, по личной иниціативѣ, съ 1½ ротами своего участка, произвелъ смѣлую контръ-атаку и, несмотря на то, что атака производилась днемъ и подъ сильнымъ перекрестнымъ артиллерійскимъ, ружейнымъ и пулеметнымъ огнемъ противника, выбилъ его изъ ближайшей части Боржимова. Атака эта, будучи затѣмъ поддержана баталіономъ сосѣдняго полка, увѣнчалась полнымъ успѣхомъ, и госп. дв. Боржимовъ, имѣющій значеніе тактическаго ключа позиціи, остался за нами.

— Сибирскаго, Евгенію ***Гурьянову*** за то, что въ ночь съ 4 на 5 ноября 1914 г., получивъ приказаніе съ командуемой имъ ротой выбить непріятеля изъ д. Щавинъ-Боровый, личнымъ примѣромъ довелъ свою роту до удара въ штыки, несмотря на убійственный огонь пулеметовъ противника и по мѣстности совершенно открытой; при этомъ самъ былъ тяжело раненъ.

7-го Туркестанскаго, Николаю ***Ярцюму*** за то, что 14 ноября 1914 г., при атакѣ д. Лазники, входя въ составъ своднаго баталіона, подъ чрезвычайно мѣткимъ ружейнымъ огнемъ засѣвшаго на крышахъ домовъ и сараевъ противника, съ ввѣренной ему 3-й ротой атаковалъ отдѣльный участокъ этой деревни, штыками выбилъ нѣмцевъ изъ обороняемыхъ ими зданій, изгородей и окоповъ, а затѣмъ, когда ночью непріятелемъ были произведены двѣ атаки, веденныя превосходными силами и направленныя, главнымъ образомъ, на участокъ 3-й роты, то атаки эти были отбиты, главнымъ образомъ, благодаря его энергіи, спокойствію, храбрости и умѣнію разбираться въ обстановкѣ, даже въ ночное время; 16 же ноября, высланный съ ротой въ д. Злаковъ-Костельный на усиленіе сосѣдняго полка, занявъ по приказанію окраину этой деревни, задержалъ натискъ превосходныхъ силъ противника и, не взирая на чрезвычайно сильный артиллерійскій и ружейный огонь противника и на общее пламя горѣвшей деревни, отошелъ въ полномъ порядкѣ, прикрывъ собою отходъ нашихъ 5-ти батарей.

Командующему 3-ю батареею—артиллерійской бригады, Николаю ***Иванову*** за то, что въ бою 16 ноября 1914 г. у д. Валевицы, когда противникъ повелъ энергичное наступленіе на занимаемый — Духовщинскимъ пѣхотнымъ полкомъ участокъ позиціи, дѣйствуя мѣткимъ огнемъ своей батареи противъ наступавшаго на этотъ участокъ противника, заставилъ замолчать батарею противника и обратилъ въ бѣгство пѣхоту, насѣдавшую на этотъ полкъ, чѣмъ въ значительной мѣрѣ способствовалъ удержанію полкомъ своей позиціи.

— Сибирскаго мортирнаго артиллерійскаго дивизіона, Александру ***Захаренкову*** за то, что въ ночь съ 6 на 7 ноября 1914 г., при взятіи пос. Санники, подъ дѣйствительнымъ ружейнымъ огнемъ противника, съ дистанціи прямого выстрѣла и съ явной для своей жизни опасностью, прошелъ къ командиру 200-го пѣхотнаго Кронштотскаго полка, находившемуся въ канавѣ въ разстояніи 200 шаговъ отъ противника и, возвратившись къ батареѣ тѣмъ же путемъ по полученіи отъ него соотвѣтствующихъ указаній, выдвинулся со взводомъ гаубицъ на линію стрѣлковыхъ цѣпей и огнемъ одной гаубицы, поставленной въ 470-ти шагахъ отъ противника, поджогъ и разрушилъ зданіе, прочно занятое нѣмецкой пѣхотой, своимъ огнемъ не позволявшей нашимъ цѣпямъ продвинуться впередъ, чѣмъ оказалъ успѣху атаки рѣшительное содѣйствіе.

Туркменскаго коннаго полка ротмистру Владиміру ***Эргардту*** за то, что, занимая съ ввѣреннымъ ему эскадрономъ 15 окт. 1914 г. сѣверную окраину д. Дуплице-Дуже и обнаруживъ наступленіе колонны противника, не взирая на то, что силы противника не были выяснены и находившіеся впереди деревни окопы затрудняли атаку, развернулъ свой эскадронъ и, при полной тишинѣ, приблизившись подъ прикрытіемъ темноты и густого тумана къ колоннѣ на разстояніе около 100 шаговъ и опредѣливъ, что колонна противника состояла изъ роты, пулемета и взвода кавалеріи, атаковалъ ее въ конномъ строю подъ частымъ ружейнымъ огнемъ противника и, проскочивъ насквозь, повернулъ эскадронъ и вторично атаковалъ колонну, захвативъ при этомъ одинъ пулеметъ. Благодаря этой лихой атакѣ, колонна противника была разсѣяна и понесла большія потери, и дальнѣйшее движеніе ея на гор. Ловичъ было остановлено.

Штабсъ-капитанамъ: пѣхотныхъ полковъ:

13-го Бѣлозерскаго, Александру ***Поджіо*** за то, что 17 ноября 1914 г., во время атаки нами противника у д. Недзвяды, когда связь съ сосѣднимъ полкомъ,

вслѣдствіе образовавшагося разрыва, была нарушена, получивъ приказаніе возстановить эту связь, подъ сильнымъ артиллерійскимъ, а также ружейнымъ и пулеметнымъ огнемъ противника, въ 300—400 шагахъ отъ него, поднялся изъ окопа и побѣжалъ по направленію къ правому флангу сосѣдняго полка, отыскалъ таковой и возстановилъ связь съ нимъ, а затѣмъ, замѣтивъ, что противникъ устремляется въ промежутокъ между полками, по личной иниціативѣ двинулъ туда свою роту и тѣмъ способствовалъ удержанію въ нашихъ рукахъ важной для насъ д. Недзвяды, что повлекло за собой оставленіе противникомъ его позицій подъ гор. Ловичемъ; кромѣ того, находясь въ теченіе 10 дней съ ротой на участкѣ, особенно удобномъ для наблюденія за противникомъ, организовалъ связь группы батарей праваго участка обороны гор. Ловича съ пѣхотными частями и тѣмъ содѣйствовалъ успѣшной стрѣльбѣ нашей артиллеріи.

40-го Колыванскаго, Константину ***Саляеву*** за то, что въ ночь съ 15 на 16 ноября 1914 г., въ бою подъ гор. Ловичемъ, когда, вслѣдствіе яростныхъ атакъ противника на правый флангъ занимавшейся полкомъ позиціи правофланговый баталіонъ принужденъ былъ нѣсколько осадить назадъ и тѣмъ обнажилъ флангъ сосѣдняго баталіона, получивъ приказаніе перейти со своей ротою въ наступленіе и дѣйствіемъ на правый флангъ непріятеля заставить его остановить атаку, мужественно бросился впередъ и увлекъ свою роту въ штыковую атаку, что заставило противника отступить, и далъ возможность удержать своему баталіону занимаемыя позиціи и прочно на нихъ основаться.

197-го Лѣсного, Порфирію ***Богданову*** за то, что въ бою 30 окт. 1914 г., будучи назначенъ съ полуротой для обороны брода черезъ р. Згловіончка вблизи ф. Соколова, благодаря своимъ умѣлымъ дѣйствіямъ, подъ сильнымъ огнемъ противника, возвелъ окопъ, продержался тамъ до вечера и отошелъ только по приказанію; въ бою же 1 ноября при дд. Бялотарскъ и Прилинъ, принялъ командованіе ротой за выбытіемъ изъ строя раненаго командира ея, продолжалъ вести роту, несмотря на убійственный огонь какъ артиллерійскій, такъ и пулеметный, для заполненія прорыва, образовавшагося вслѣдствіе отступленія сосѣднихъ частей, и энергичнымъ наступленіемъ на значительно превосходнаго въ силахъ противника заставилъ его отказаться не только отъ охвата обнаженнаго праваго фланга полка, но и совершенно парализовалъ прорывъ, чѣмъ далъ возможность возстановить потерянную связь съ сосѣдней частью; при этомъ, будучи контуженъ въ голову, остался въ строю и продолжалъ командовать ротой до окончанія боя.

— Пошехонскаго, Григорію ***Васильеву*** за то, что, командуя баталіономъ при атакѣ нами въ ночь съ 14 на 15 ноября 1914 г. пос. Бѣлявы, онъ, вслѣдствіе выбытія изъ строя всѣхъ офицеровъ, лично руководилъ ротами при наступленіи и въ первомъ десяткѣ ворвался въ пос. Бѣлявы, взялъ штыковымъ ударомъ окопы противника и преслѣдовалъ его до противоположной окраины посада.

— Сибирскаго стрѣлковаго полка, Андрею ***Бакичу*** за то, что въ бояхъ подъ д. Щавинъ-Костельный 3, 4 и 5 ноября 1914 г., занимая съ командуемымъ имъ баталіономъ лѣвый боевой участокъ позиціи, которому противникъ угрожалъ своимъ охватомъ, въ теченіе 3-хъ дней отбивалъ всѣ настойчивыя атаки значительныхъ силъ противника и удержалъ за собой занимаемую баталіономъ позицію.

Артиллерійскихъ бригадъ:

Кавказской гренадерской: Владиміру ***Баранку*** за то, что въ бояхъ 15 и 16 окт. 1914 г. у д. Орлово, по собственному почину, отправился въ качествѣ передового наблюдателя въ „кольцевой окопъ“ и, находясь тамъ подъ сильнымъ дѣйствительнымъ артиллерійскимъ, ружейнымъ и пулеметнымъ огнемъ въ положеніи исключительной опасности, своевременно обнаружилъ наступленіе значительныхъ силъ противника и немедленно увѣдомилъ объ этомъ батарею, которая своимъ огнемъ остановила наступленіе и дала возможность нашимъ войскамъ удержать свои позиціи; кромѣ того, давая точныя указанія для корректированія стрѣльбы по батареѣ противника, способствовалъ подбитію двухъ его орудій, и

Андрею ***Ульянову*** за то, что въ бою 18 окт. 1914 г. у д. Орлово, находясь въ теченіе всего дня въ качествѣ передового наблюдателя въ „кольцевомъ окопѣ“, подъ сильнымъ и дѣйствительнымъ артиллерійскимъ, пулеметнымъ и ружейнымъ огнемъ и подвергая свою жизнь явной опасности, давалъ точныя указанія для корректированія стрѣльбы батареи по пулеметамъ, чѣмъ далъ возможность нанести непріятелю рѣшительное пораженіе и подбить одинъ его пулеметъ.

26-й, Александру ***Кузьминскому*** за то, что при атакѣ 13 ноября 1914 г. 104-мъ пѣхотнымъ Устюжскимъ полкомъ укрѣпленной позиціи противника у д. Дмосинъ, будучи съ командуемой имъ батареей приданъ къ этому полку, въ виду густого тумана и невозможности наблюденій для корректированія огня батареи, выбралъ наблюдательный пунктъ далеко впереди пѣхотныхъ цѣпей подъ дѣйствительнымъ, не только артиллерійскимъ, но даже ружейнымъ огнемъ противника и, благодаря столь выдвинутому положенію, находясь при этомъ подъ дѣйствительнымъ ружейнымъ огнемъ нѣмцевъ, предоставилъ батареѣ возможность до конца боя вести дѣйствительный прицѣльный огонь по окопамъ противника, а равно и по его артиллеріи, чѣмъ въ значительной степени была облегчена атака пѣхоты.

Поручикамъ:

13-го лейбъ-гренадерскаго Эриванскаго Царя Михаила Ѳеодоровича полка, Михаилу ***Багелю*** за то, что въ бою 16 окт. 1914 г. подъ гор. Сувалками, вступивъ въ командованіе ротой послѣ того, какъ командиръ роты, подавъ команду къ удару въ штыки на непріятеля, занявшаго только что взятый имъ у насъ окопъ, былъ раненъ и выбылъ изъ строя, — лихо ударилъ въ штыки и выбилъ противника изъ захваченнаго имъ окопа и занялъ этотъ окопъ, чѣмъ устранилъ прорывъ нѣмцами фронта нашихъ позицій.

Пѣхотныхъ полковъ:

— Пошехонскаго, Михаилу ***Морозову*** за то, что при атакѣ непріятельскихъ окоповъ у п. Бѣлявы, командуя ротой и подавая примѣръ нижнимъ чинамъ, первымъ ворвался въ окопы противника, выбилъ его оттуда и преслѣдовалъ до противоположной окраины п. Бѣлявы, при этомъ захватилъ 4 зарядныхъ ящика, плѣнныхъ и 15 лошадей.

— Красносельскаго, Петру ***Шйрако*** за то, что въ бою 9 дек. 1914 г. у д. Заржече, вступивъ въ командованіе баталіономъ послѣ того, какъ послѣдовательно выбыли изъ строя два командующихъ этимъ баталіономъ, подъ убійственнымъ артиллерійскимъ и пулеметнымъ огнемъ противника, подвергая свою жизнь опасности, личнымъ примѣромъ довелъ роты до удара въ штыки и, захвативъ лѣво-фланговый окопъ противника, удержалъ его до конца успѣшнаго боя, чѣмъ содѣйствовалъ общему успѣху.

— Хвалынскаго, Пантелеймону ***Шитикову*** за то, что въ бою 30 октября 1914 г. у д. Рузиново, когда, подъ давленіемъ превосходныхъ силъ противника лѣвофлантовая рота полка очистила свои позиціи и этимъ обнажила флангъ и тылъ всего отряда—вслѣдствіе чего, согласно полученному приказанію, отрядъ началъ отходить, причемъ войска подвергались обстрѣлу артиллерійскимъ, пулеметнымъ и ружейнымъ огнемъ противника, который своимъ наступленіемъ во флангъ и тылъ отходящимъ частямъ грозилъ не только прижать отрядъ къ Вислѣ, но даже совершенно отрѣзать его,—онъ, оцѣнивъ создавшееся положеніе, несмотря на полученную контузію, быстро, подъ сильнымъ ружейнымъ и пулеметнымъ огнемъ противника, выдвинулся съ ввѣренной ему пулеметной командой впередъ и огнемъ своихъ пулеметовъ не только ослабилъ огонь противника, но и отбилъ четыре атаки нѣмцевъ, пытавшихся прорваться на шоссе и отрѣзать отряду путь отступленія, и тѣмъ обезпечилъ отходъ отряда съ артиллеріей, безъ потерь, на правый берегъ р. Згловіончки, и лишь послѣ отхода всѣхъ частей, послѣднимъ снялся съ позиціи и присоединился къ отряду, увезя всѣ пулеметы.

Сибирскихъ стрѣлковыхъ полковъ:

11-го Ея Величества Государыни Императрицы Маріи Ѳеодоровны, Григорію ***Бураку*** за то, что въ бою 17 ноября 1914 г., при атакѣ д. Хоньсно, своею беззавѣтною храбростью увлекъ нижнихъ чиновъ своего взвода и, приблизившись подъ убійственнымъ огнемъ къ батареѣ противника на разстояніе около 100 шаговъ, атаковалъ ее своимъ взводомъ; при этомъ былъ убитъ.

— Андрею ***Кальному*** за то, что въ бою 8—9 ноября 1914 г. у д. Быки, когда противникъ повелъ наступленіе густой колонной на позицію полка и, прорвавъ первую линію окоповъ, двинулся черезъ д. Быки на сѣверную опушку д. Кржижикъ — къ мѣсту, гдѣ находилась наша батарея, онъ, по собственному почину, подъ сильнымъ огнемъ противника двинулся съ командуемой имъ ротой

съ лѣваго фланга позиціи навстрѣчу наступающему противнику; пройдя шаговъ 500—600, остановился, присоединилъ къ себѣ кучки сбитыхъ противникомъ стрѣлковъ и, когда непріятель приблизился къ ротѣ на разстояніе около 150-ти шаговъ, открылъ частый огонь, который былъ настолько дѣйствителенъ, что значительная часть колонны противника была перебита; но такъ какъ остальная часть непріятельской колонны продолжала наступать, то, подпустивъ ее къ себѣ на разстояніе около 50-ти шаговъ, онъ впереди роты бросился въ атаку и штыками уложилъ остатки колонны. Благодаря такимъ смѣлымъ и энергичнымъ дѣйствіямъ его, прорывъ противникомъ фронта позиціи былъ парализованъ и батарея была спасена.

6-го гусарскаго Клястицкаго полка, Сергѣю ***Родіонову*** за то, что 12 ноября 1914 г., будучи начальникомъ сторожевой заставы въ д. Сокольники и окруженный съ 3-хъ сторонъ эскадрономъ кавалеріи, ротой пѣхоты и самокатчиками противника, съ 6-ти до 9-ти часовъ утра держался на указанномъ ему пунктѣ, ведя все время стрѣлковый бой, а затѣмъ, въ 9 час. утра, будучи окруженъ со всѣхъ сторонъ и убѣдившись, что дальнѣйшее удержаніе заставой указаннаго пункта грозитъ захватомъ всей заставы, подъ огнемъ прорвался со взводомъ и, выйдя изъ сферы огня противника, остановился для дальнѣйшаго наблюденія за нимъ; когда же въ 5 часовъ пополудни того же дня застава была атакована эскадрономъ противника въ конномъ строю, то, обстрѣлявъ эскадронъ ружейнымъ огнемъ и видя, что противникъ, не останавливаясь, идетъ на заставу, — стремительно бросился со взводомъ въ конномъ строю на противника и, обративъ его въ бѣгство, удержалъ указанный ему пунктъ за собою.

Подпоручикамъ:

5-го Сибирскаго мортирнаго артиллерійскаго дивизіона, Павлу ***Безчеревныхъ*** за то, что получивъ приказаніе отправиться 10 декабря 1914 г. съ разсвѣтомъ на Броховскій костелъ, находившійся на линіи пѣхотныхъ цѣпей, для производства наблюденія и корректированія стрѣльбы по фольварку на лѣвомъ берегу р. Бзуры и по понтонному мосту, наведенному нѣмцами черезъ названную рѣку, а также, получивъ приказаніе произвести рекогносцировку всѣхъ мостовъ, наведенныхъ нѣмцами черезъ р. Бзуру и представить въ штабъ дивизіи кроки и планъ участка р. Бзуры отъ конскаго брода до стараго Броховскаго моста,— онъ въ ночь съ 9 на 10 декабря пробрался въ Броховскій костелъ, установилъ телефонную связь съ наблюдательнымъ пунктомъ командира батареи и къ 9-ти часамъ утра уже выяснилъ мѣста расположенія наведенныхъ нѣмцами мостовъ, а потомъ, въ теченіе всего дня, подъ огнемъ тяжелой и легкой артиллеріи, а также ружейнымъ и пулеметнымъ огнемъ противника, производилъ съ башни наблюденія и умѣло и быстро корректировалъ стрѣльбу батареи, благодаря чему батарея своимъ мѣткимъ огнемъ разрушила занятыя противникомъ зданія на берегу р. Бзуры, откуда они вели свои работы по установкѣ моста и устройству окоповъ на нашемъ берегу рѣки; затѣмъ, получивъ приказаніе дополнить кроки мѣстности занятой нѣмцами, но невидимой съ костела, пробрался вдоль берега рѣки подъ артиллерійскимъ и ружейнымъ огнемъ противника, изслѣдовалъ берегъ вплоть до проволочныхъ заграждений и о результатахъ послалъ донесеніе начальнику штаба дивизіи.

— Отдѣльной телеграфной роты, Владиміру ***Клачкову*** за то, что въ періодъ времени съ 16 по 25 ноября 1914 г., подъ дѣйствительнымъ огнемъ батарей тяжелой и легкой артиллеріи противника, установилъ и поддерживалъ постоянную связь между важнымъ по боевымъ обстоятельствамъ отрядомъ, расположеннымъ въ дер. Вице, и штабомъ—арміи.

17-го драгунскаго Нижегородскаго Его Величества полка, корнету князю Шавлѣ ***Вачнадзе*** за то, что вступивъ въ командованіе эскадрономъ по выбытіи изъ строя командира эскадрона, во время атаки 10 ноября 1914 г. тяжелой непріятельской батареи, съ уцѣлѣвшими послѣ взятія батареи людьми атаковалъ находившееся сзади батареи прикрытіе, причемъ былъ раненъ.

Государь Императоръ Всемилостивѣйше соизволилъ пожаловать за отличія въ дѣлахъ противъ непріятеля:

Ордена:

Бѣлаго Орла съ мечами: — ген.-лейт.: ком. — арм. корп., Сергѣю ***Добротину***; нач. 49-й пѣх. див., Михаилу ***Прядлову***; инспект. артил. — арм. корп., Николаю ***Коханову***.

Св. Равноапостольнаго Князя Владиміра 2-й степени съ мечами: — ген.-лейт.: нач. пѣх. див.: 1-й гвардейск., Александру ***Герцыку***; — Владиміру ***Мамонтову***; — Дмитрію ***Парскому***; нач. — Кубанск. каз. див., Михаилу ***Тюлину***.

Св. Анны 1-й степени съ мечами: — нач. 11-й кав. див., ген.-лейт. Леониду ***Вельяшову***; ген.-маіор.: нач. шт. — арм. корп., Константину ***Бицюпко***; ком. — пѣх. див., Пантелеймону ***Симанскому***; нач. 4-й стрѣлк. бриг., Антону ***Деникину***.

Св. Станислава 1-й степени съ мечами: — нач. Оренбургск. каз. див., ген.-лейт. Михаилу ***Михѣеву***; ген.-маіор.: нач. 4-й стрѣлк. бриг., Антону ***Деникину***; нач. — ополченск. кон. бриг., Николаю ***Фисенко***.

Св. Равноапостольнаго Князя Владиміра 4-й степени съ мечами и бантомъ:— 2-го Заамурск. желѣзнодорожн. бат., кап. Владиміру ***Даніолю***.

Св. Анны 3-й степени съ мечами и бантомъ: — 34-го пѣх. Сѣвск. п., прч. Всеволоду ***Школьникову***.

Мечи къ имѣющемуся ордену Св. Равноапостольнаго Князя Владиміра 2-й степени: — нач. 46-й пѣх. див., ген.-лейт. Дмитрію ***Долгову***.

Мечи къ имѣющемуся ордену Св. Анны 1-й степени: — генералъ-лейт.: нач. — пѣх. див., Николаю ***Бѣлову***; инспект. артил. 18-го арм. корп., Николаю ***Берникову***.

Мечи къ имѣющемуся ордену Св. Станислава 1-й степени: — инспект. артиллеріи — арм. корп., ген.-лейт. Ильѣ ***Волковицкому***.

Государь Императоръ Всемилостивѣйше соизволилъ пожаловать за отличія въ дѣлахъ противъ непріятеля:

Ордена:

Св. Равноапостольнаго Князя Владиміра 2-й степени съ мечами: — ген.-м.: ком. 1-й бриг. 32-й пѣх. див., барону Сергѣю ***фонъ-Беру***; ком. 11-й артил. бриг., Василію ***Петунину***.

Св. Анны 1-й степени съ мечами: — ген.-маіор.: ком. 2-й бриг. 44-й пѣх. див., Владиміру ***Свяцкому***; бывш. ком. 44-й артил. бриг., умерш. отъ ранъ, полученныхъ въ бою съ непріятелемъ, Дмитрію ***Попову***.

Св. Станислава 1-й степени съ мечами: — нач. — дивизіи Государственнаго ополченія, ген.-лейт. Александру ***Цицовичу***; ген.-маіор.: ком. бриг. пѣх. див.: 2-й, 11-й, Владиміру ***Май-Маевскому***; 2-й, 33-й, Ивану ***Эфирову***.

Св. Равноапостольнаго Князя Владиміра 3-й степени съ мечами: — плквн.: ком. пѣх. п.: 33-го Елецк., Николаю ***Купчинскому***; 124-го Воронежск., Павлу ***Здоревскому***; 128-го Старооскольск., Михаилу ***Герштенцвейгу***; ком. 1-го див. 9-й артил. бриг., Евгенію ***Пащенко***; ком. 2-го кон.-горн. артил. див., Аристарху ***Зарембо-Годзяцкому***.

Св. Равноапостольнаго Князя Владиміра 4-й степени съ мечами и бантомъ:— плквн.: испр. должн. нач. шт. 11-й пѣх. див., Степану ***Кулешину***; ком. 44-го пѣх. Камчатск. п., Ильѣ ***Мартынюку***; ком. дивиз. артил. бриг.: 1-го, 9-й, Евгенію ***Пащенко***; 1-го, — Николаю ***Чаплину***; пдплквн. пѣх. п.: 34-го Сѣвск.: Андрею ***Чугалинскому*** и Михаилу ***Струкову***; 121-го Пензенск.: Митрофану ***Паладьеву*** и Сергѣю ***Смирнову***; 123-го Козловск.: Андрею ***Пургасову***, Рейнгольду ***Гальвасу*** и Алексѣю ***Недригайлову***; командиру 2-й бат. 31-й артил. бриг., Леониду ***Островскому***; ком. — мортирн. парк. артил. дивизіон., Георгію ***Стопчанскому***; кап.: пѣх. п.: 34-го Сѣвскаго, Михаилу ***Толченову***; 121-го Пензенскаго, Николаю ***Лукашевскому***; 122-го Тамбовск.: Ивану ***Павловоду*** и Ивану ***Лубницкому***; 123-го Козловск.: Сергѣю ***Тюрину*** и Александру ***Калишеву***; 124-го Воронежск., Владиміру ***Ангильеву***; шт.-кап.: пѣх. п.: 123-го Козловск., Михаилу ***Рязанцеву***; — Холмск., Василію ***Малиновкину***; — артил. бриг., Владиміру ***Лобанову***; 10-го мортирнаго артил. див., Владиміру ***Рождественскому***; 7-го сап. бат. прч. Александру ***Савицкому***; пдпрч.: пѣх. п.: 34-го Сѣвск., Анатолію ***Бекаревичу***; 122-го Тамбовск., Николаю ***Шнею***; — артил. бриг., Оскару ***Урбану***; 7-го сап. бат.: Владиміру ***Жукову*** и призв. изъ зап. инж. в., Владиміру ***Борисову***; прпрщ.: призв. изъ зап. арм. пѣх. въ пѣх. п.: 35-й Брянск., Александру ***Двисько***; 121-й Пензенск., Гавріилу ***Дембовскому***; 123-й Козловск., Михаилу ***Кременецкому***; — Холмск., Дмитрію ***Давыдову***; — Красноставск., Николаю ***Герасимову***.

Св. Анны 2-й степени съ мечами: — ком. 4-ю батар. арт. бриг., плквн. Петру ***фонъ-Зигелю***; пѣх. полк.: 193-го Свіяжск., пдплквн. Александру ***Ершову***;

кап.: — Холмск., Михаилу ***Герасимову***; — арт. бриг.: Сергѣю ***Ковтуновичу*** и Владиміру ***Блажіевскому***; шт.-кап.: пѣх. полк.:—Луковск., Ивану ***Ляпину***;— Холмск., Василію ***Малиновкину*** и Константину ***Александрову***; — Полтавск. п. Кубанск. кнз. в. сотн. Константину ***Бережному***.

Св. Анны 3-й степени съ мечами и бантомъ: — пѣх. полк.: шт.-кап.: — Луковск., Анатолію ***Марамбееву***; — Красноставск., Терентію ***Брулю***; — Сѣдлецкаго, прч. Александру ***Черногубову***; — арт. бриг. пдпрч.: Александру ***Гавриленко-Нащинскому***, Георгію ***Сафронову*** и Сергѣю ***Нилову***; прпрщ.: призв. изъ зап. арм. пѣх.: въ пѣх. п.: — Луковск.: Григорію ***Блотнеру***, Александру ***Никольскому***, Петру ***Ракитину*** и Павлу ***Французову***; — Холмск.: Сергѣю ***Боборыкину***, Федору ***Рябинкину***, Осипу ***Баранову*** и Александру ***Алексѣеву***; — Красноставск.: Казиміру ***Свѣжинскому*** и Никифору ***Сипитому***; призв. изъ зап. легк. арт. въ арт. бриг.: Василію ***Укову***, Сергѣю ***Талицкому***, Александру ***Барышникову*** и Алексѣю ***Бѣлашу***.

Св. Анны 4-й степени съ надписью „за храбрость": — шт.-кап.: — Луковск. пѣх. п., Анатолію ***Моргуну***; — арт. бриг., Владиміру ***Лобанову***.

Св. Станислава 2-й степени съ мечами: — пѣх. полк.: — Сѣдлецк., кап. Григорію ***Райлянну***; — Луковск., шт.-кап.: Анатолію ***Моргуну*** и Владиміру ***Чаушову***; прч.: 124-го Воронежск., Алексѣю ***Зарубаеву***;—Сѣдлецк., Николаю ***Чернявскому***; — Луковск.: Владиміру ***Годоногу*** и Евгенію ***Крузе***; — Холмск.: Владиміру ***Мощену*** и Георгію ***Ушакову***; — Красноставск., Вячеславу ***Никифорову***; 7-го сап. бат., Константину ***Алексѣеву***; — Полтавск. п. Кубанск. каз. войска сотн.: Владиміру ***Семеняко*** и Владиміру ***Ткаченко***; пдпрч.: пѣх. полк.: 35-го Брянск.: Владиміру ***Айдарову*** и Владиміру ***Рожновскому***; 36-го Орловскаго: Августину ***Хенцинскому***, Ивану ***Орлу*** и Борису ***Боеву***; прпрщ.: призв. изъ зап. арм. пѣх. въ пѣх. п.: 193-й Свіяжск., Николаю ***Никулину***; — Сѣдлецкій: Вячеславу ***Стецкому***, Константину ***Пекаржу***, Алексѣю ***Николаеву*** и Вячеславу ***Машковцеву***; — Луковск.: Евгенію ***Чипину*** и Ивану ***Веселитскому***; — Холмск.: Григорію ***Рунову***, Василію ***Лешкову***, Борису ***Гусеву*** и Федору ***Малофѣѣву***; — Красноставск.: Алексѣю ***Тумскому*** и Кириллу ***Закалинскому***; призв. изъ запаса легкой арт. въ арт. бриг., Владиміру ***Панюшкину***.

Св. Станислава 3-й степени съ мечами и бантомъ: — ген. шт., об.-офиц. для поруч. при шт. 10-го арм. корп., кап. Николаю ***Какурину***; — арт. бриг. пдпрч. Владиміру ***Кавтарадзе*** и Валентину ***Галкину***.

Мечи къ имѣющемуся ордену Св. Равноапостольнаго Князя Владиміра 3-й степени: — бывш. ком. 44-й арт. бриг., умерш. отъ ранъ, получен. въ бою съ непріят., ген.-м. Дмитрію ***Попову***; командующ. л.-гв. Измайловск. п., плквн. Борису ***Геруа***.

Мечи и бантъ къ имѣющемуся ордену Св. Равноапостольнаго Князя Владиміра 4-й степени: — Сѣдлецк. пѣх. п., нынѣ сост. въ резервѣ чиновъ при шт. Кіевск. воен. окр., пдплквн. Федору ***Колушеву***.

Мечи къ имѣющемуся ордену Св. Станислава 2-й степени: — кап.: пѣх. п.:— Луковск., Андрею ***Галкину***; — Холмск., Николаю ***Дутову***.

Мечи и бантъ къ имѣющемуся ордену Св. Анны 3-й степени:—кап.: пѣх. п.:— Сѣдлецк., Владиміру ***Частухину***; — Луковск., Георгію ***Морозову***; — Холмск.: Николаю ***Дутову*** и Модесту ***Де-Кадохъ***.

Мечи и бантъ къ имѣющемуся ордену Св. Станислава 3-й степени:—Холмскаго пѣх. п. шт.-кап. Михаилу ***Богатыреву***.

Государь Императоръ Всемилостивѣйше соизволилъ пожаловать за отличія въ дѣлахъ противъ непріятеля:

Ордена:

Св. Равноапостольнаго Князя Владиміра 3-й степени съ мечами:—ком. 2-го дивиз. 33-й арт. бриг., плквн. Всеволоду ***Дешину***.

Св. Равноапостольнаго Князя Владиміра 4-й степени съ мечами и бантомъ:— пѣх. полк.: 173-го Каменецк., плквн. Семену ***Терентьеву***; пдплквн.: 41-го Селенгинск.: Ѳомѣ ***Павловскому*** и Платону ***Сипягину***; 44-го Камчатск. Леонтію ***Антоненко***; 125-го Курск.: Алексѣю ***Сіонскому*** и Николаю ***Коханевичу***; 126-го Рыльск.: Семену ***Грабенко*** и Вячеславу ***Невядомскому***; 127-го Путивльскаго, Лазарю ***Яралову***; 129-го Бессарабск., Александру ***Рубину***; 131-го Тираспольск., Виктору ***Пацъ-Пожарнацкому***; — Шацк., Матвѣю ***Стояненко***;

кап.: 42-го Якутск., Льву ***Брыныхъ***; 43-го Охотск.: Константину ***Подольскому*** и Карлу ***Бортневичу***; 44-го Камчатск.: Андрею ***Нипаничу*** и Ивану ***Тржасковскому***; 125-го Курск., Божеславу ***Вольскому***; 127-го Путивльск.: Александру ***Пирогову***, Марьяну ***Сележинскому*** и Стефану ***Стожевскому***; 131-го Тираспольск., Якову ***Цыкаловскому***; 32-й арт. бриг., Александру ***Ходоровскому***; 21-го сап бат., Сергѣю ***Мержанову***; пѣх. полк.: шт.-кап.: 41-го Селенгинск.: Василію ***Дмитріеву***, Владиміру ***Кучевскому*** и Николаю ***Аргентову***; 42-го Якутск.: Василію ***Бурмистрову*** и Іосифу ***Петрову***; 43-го Охотск., Николаю ***Фіолетову***; 44-го Камчатск., Георгію ***Шепелю***; 127-го Путивльск., Николаю ***Коршуну-Осмоловскому***: арт. бриг.: 11-й: Андрею ***Кузнецову*** и Борису ***Яковлеву***; 32-й: Стефану ***Петренко*** и Дмитрію ***Афанасьеву***; 2-го горн. арт. дивиз., Василію ***Вереденко***; 21-го сап. бат., Владиміру ***Потапову***; пѣх. полк.: прч.: 41-го Селенгинск., Андрею ***Мызовскому***; 44-го Камчатск., Михаилу ***Иванову***; 126-го Рыльск., Александру ***Кудревичу***; пдпрч.: 44-го Камчатск.: Дмитрію ***Хворову*** и Петру ***Конюху***; 125-го Курск.: Ивану ***Шуминскому*** и Арсенію ***Клюковскому***; 126-го Рыльск., Ксаверію ***Шимановскому***; 131-го Тираспольскаго, Евгенію ***Рознатовскому***; 32-й арт. бриг., Константину ***Шварсалону***; 2-го Екатеринодарск. п. Кубанск. каз. в. хорунж. Владиміру ***Безладнову***; прпрщ.: призв. изъ зап. арм. пѣх. въ пѣх. п.: 44-й Камчатск., Борису ***Стасиневичу***; 125-й Курск., Михаилу ***Севостьянову***; 131-й Тираспольск., Ивану ***Алябину***; 174-й Роменск.: Михаилу ***Алексѣеву***, Евгенію ***Съ Боровъ-Боровскому*** и Ивану ***Шлядинскому***; призв. изъ зап. инж. в. въ 10-й понтон. бат., Павлу ***Ясенецкому-Войно***.

Св. Анны 2-й степени съ мечами: — пѣх. полк.: кап.: 41-го Селенгинск.: Тимофею ***Кириловичу*** и Якову ***Скубину***; 127-го Путивльск.: Владиміру ***Нечаеву***; 135-го Керчь-Еникольск., Игнату ***Азьмину***; шт.-кап.: 42-го Якутск., Михаилу ***Борнянову***; 125-го Курск., Георгію ***Бекову***; 129-го Бессарабск., Николаю ***Полочанинову***; прч.: 44-го Камчатск., Федору ***Шевченко***; призв. изъ зап. спр. ч. въ 127-й пѣх. Путивльск. п., Петру ***Денеко***; прпрщ., призв. изъ зап. конной арт. въ горн. арт. див., Михаилу ***Турику***.

Св. Анны 3-й степени съ мечами и бантомъ: — пѣх. полк.: 44-го Камчатскаго, шт.-кап. Ивану ***Евнитскому***; прч.: 42-го Якутск.: Василію ***Кальницкому-Патенко*** и Михаилу ***Венгриновскому***; 131-го Тираспольск., Игнатію ***Банникову***; — Лохвицк., Евгенію ***Зеленину***; — Кременецк., Виктору ***Воскресенскому***;—горн. арт. див., Николаю ***Агафонову***; пдпрч.: 32-й арт. бриг.: Петру ***Лапину*** и Сергѣю ***фонъ-Витте***; — горн. арт. див., Константину ***Щеголеву***; прпрщ, призв. изъ зап. арм. пѣх. въ пѣх. п.: 42-й Якутск., Сергѣю ***Рудкову***;— Лохвицк., Василію ***Гребенику***.

Св. Анны 4-й степени съ надписью „за храбрость": — пѣх. полк.: 42-го Якутск., кап. Іосифу ***Лошакову***; шт.-кап.: 43-го Охотск., Василію ***Иванову***;— горн. арт. див.: Владиміру ***Львову*** и Борису ***Знаменовскому***; призв. изъ зап. крѣп. арт. въ тяжел. арт. бриг., прч. Леониду ***Клиппелю***.

Св. Станислава 2-й степени съ мечами: — пѣх. полк.: 41-го Селенгинск.: шт.-кап. Мелетію ***Слюсарскому*** и прч. Владиміру ***Дверовичу***; прч.: 43-го Охотск., Алексѣю ***Харькову***; 44-го Камчатск.: Борису ***Комарскому*** и Владиміру ***Рафаловскому***; 128-го Старооскольск., Александру ***Любимцеву***; 175-го Батуринск., Николаю ***Синякову***;—Лохвицк., Александру ***Томашевскому***; пдпрч.: 41-го Селенгинск.: Александру ***Васильеву***, Николаю ***Гаврюшенкову*** и Василію ***Гаврилову***; 42-го Якутск.: Владиміру ***Мухину*** и Виктору ***Трофимову***; 43-го Охотск.: Сергѣю ***Липскому*** и Петру ***Филипповичу***; 44-го Камчатск.: Федору ***Инфантьеву***, Павлу ***Шеневскому*** и Евгенію ***Попову***; 127-го Путивльск. Георгію ***Сапожникову***, Михаилу ***Борисову*** и Михаилу ***Ковальджи***; 131-го Тираспольск., Анатолію ***Шаманскому***; прпрщ.: призв. изъ зап. арм. пѣх. въ пѣх. п.: 41-й Селенгинск.. Михаилу ***Корницкому***; 44-й Камчатск.: Іулиану ***Смородскому***, Николаю ***Бардюку***, Александру ***Адамову*** и Павлу ***Рындыку***; 127-й Путивльск.: Михаилу ***Никишину***, Александру ***Финксену*** и Михаилу ***Вислоуху***; призв. изъ зап. горн. арт. въ горн. арт. див., Федору ***Лоханько***.

Св. Станислава 3-й степени съ мечами и бантомъ: — 43-го пѣх. Охотск. п. пдпрч. Сергѣю ***Липскому***.

Мечи къ имѣющемуся ордену Св. Равноапостольнаго Князя Владиміра 4-й степени съ бантомъ: — ком. Александрійск. пѣх. п., плквн. Павлу ***Скрыпчинскому***.

Мечи и бантъ къ имѣющемуся ордену Св. Равноапостольнаго Князя Владиміра 4-й степени: — ком. 1-ю батар. 32-й арт. бриг., плквн. Петру ***Шамшеву***.

Мечи и бантъ къ имѣющемуся ордену Св. Станислава 3-й степени:—128-го пѣх. Старооскольск. п., кап. Ивану ***Лавнину***.

Государь Императоръ Всемилостивѣйше соизволилъ пожаловать за отлично-усердную службу и труды, понесенные во время военныхъ дѣйствій:

Ордена:

Св. Равноапостольнаго Князя Владиміра 2-й степени: — нач. шт. времен. воен. ген.-губ. Галиціи, ген.-м. Константину ***Новогребельскому***.

Св. Анны 1-й степени: — нач. 11-й пѣх. див., ген.-лейт. Михаилу ***Бачинскому***; коменд. шт.-кварт. канц. гл. нач. снабжен. армій—фронта, ген.-м. Владиміру ***Гофману***.

Св. Станислава 1-й степени: — ген.-м.: ком. Заамурск. желѣзнодор. бриг., Михаилу ***Колобову***; нач. бриг. Госуд. ополч.: — Валеріану ***Веселаго***, — Дмитрію ***Кадомскому***; — Якову ***Ревуцкому***.

Св. Равноапостольнаго Князя Владиміра 3-й степени: — ген.-м.: нач. бриг. Госуд. ополч.: — Александру ***Громову***; — Николаю ***Войцеховскому***; — Александру ***Де-Роберти***; плквн.: ком. 1-го Кавказск. желѣзнодор. бат., Дмитрію ***Троицкому***; призв. изъ отставки въ Госуд. ополч.: ком. пѣш. дружинъ: — Курской, Михаилу ***Лятошинскому***; — Воронежск., Федору ***Сосновскому***; воен. инжен., испр. должн. нач. упр. по кварт. дов. в. времен. воен. ген.-губ. Галиціи, Николаю ***Константинову***; числ. по гвард. легк. арт., нач. подвижн. починоч. арт. мастерск., Борису ***Самойлову***; числ. по желѣзнодор. войск., сост. въ резервѣ чиновъ при упр. нач. воен. сообщ. армій—фронта, Михаилу ***Вердеревскому***; воен. инж., сост. въ резервѣ чиновъ при упр. инсп. инж. ч. Кіевск. воен. округа, Виссаріону ***Ильину***.

Св. Равноапостольнаго Князя Владиміра 4-й степени:—плквн.: ком. 3-го Сибирск. понтон. бат., Петру ***Томиловскому***; числящ. по гвард. легк. арт., нач. подвижн. почин. арт. мастерск., Сергѣю ***Лейбину***; числящ. по пол. легк. арт., нач. подвиж. почин. арт. маст.:—Александру ***Золотницкому*** и Сергѣю ***Брижмеру***; Брестъ-Литовск. крѣп. арт., Леониду ***Россинскому***; пдплквн.: 44-го пѣх. Камчатск. п., Павлу ***Ольховику***; 121-го Пензенск., Петру ***Арсеньеву***; 122-го Тамбовск.: Антонію ***Ассѣеву*** и Пантелеймону ***Нечаеву***; 124-го Воронежск., Сергѣю ***Пелипенко***; желѣзнодор. бат.: — Евгенію ***Васильеву***; 2-го Сибирск., Петру ***Мартьянову***; — Сибирск., Федору ***Мельникову***; призв. изъ отставки, шт.-офиц. для поруч. при времен. воен. ген.-губ. Галиціи, Александру ***Сулимовскому***; командующ. Полтавск. каз. полк. Кубанск. каз. в., войск. старш. Якову ***Поночевному***, кап.: 144-го пѣх. Каширск. п., Алексѣю ***Воронину***; желѣзнодорож. бат.: — Модесту ***Грабовскому***; 2-го Сибирск., Григорію ***Шейковскому***; 1-го Заамурск., Павлу ***Гартвингу***;—воздухоплав. роты, Николаю ***Маркову***;—автомоб. роты, Семену ***Шевцову***; воен. инж. упр. строит. Брестъ-Литовск. крѣп., Борису ***Добошинскому***; числящ. по арм. пѣх., пом. нач. отдѣл. отдѣла дежурн. ген. шт. главноком. арміями — фронта, Владиміру ***Онасіогло***; числящ. по арм. пѣх., завѣдыв. дивиз. обоз. 32-й пѣх. див., Ивану ***Щербинъ***; числящ. по пол. легк. арт., испр. долж. шт.-офиц. для дѣлопр. и поруч. при упр. нач. арт. снабж. армій—фронта, Милошу ***Марковичу***; — Полтавск. п., Кубанск. каз. в. ес. Дмитрію ***Жукову***; шт.-кап.: 18-го сап. бат., Борису ***Стадлеру***;—желѣзнодор. бат., Николаю ***Добрынину***; Ковенск. крѣп. воздухоплав. роты, Георгію ***Линно***; призв. изъ отставки въ сап. полуроту Госуд. ополч., Владиміру ***Яковлеву***; призв. изъ зап. инж. в. въ 3-й желѣзнодор. бат., прч. Андрею ***Раздеришину***; призв. изъ отставки въ Вятск. пѣш. друж., прч., нынѣ заур.-пдплквн., Михаилу ***Шидловскому***.

Св. Анны 2-й степени:—33-го пѣх. Елецк. п. кап. Георгію ***Кальницкому***; числящ. по арм. пѣх., шт. главноком. арміями—фронта, шт.-кап.: испр. долж. пом. нач. отдѣл. упр. дежурн. ген., Пимену ***Загороднему*** и коменд. адъют. упр. коменд. гл. кварт., Сергѣю ***Никифорову***; призв. изъ зап. арм. кав. въ 9-й улан. Бугск. п., сост. при шт. главноком. арміями—фронта, шт.-ротм. Александру ***Симановскому***; — Полтавск. п. Кубанск. каз. в. сотн.: Михаилу ***Немирю*** и Владиміру ***Семеняко***.

Св. Анны 3-й степени: — призв. изъ зап. арм. пѣх. въ Луковск. пѣх. п., прпрщ. Дмитрію ***Ермолаеву***.

Св. Станислава 2-й степени: — шт.-кап.: 105-го пѣх. Оренбургск. п., Константину ***Макарову***; числящ. по арм. пѣх., ком. нестроев. роты шт. главноком. арміями—фронта, Платону ***Строганову***; 3-го пол. жанд. эскадр. шт.-ротм. Валентину ***Френелю***; 10-го морт. арт. див. прч. Федору ***Новикову***;—Полтавск. п. Кубанск. каз. в. сотн. Михаилу ***Хрещатицкому***; — авіац. роты пдпрч. Алексѣю ***Куновскому***; прпрщ: призв. изъ зап. арм. пѣх. въ шт. 11-й пѣх. див.: Василію ***Завадѣ***, Антону ***Бродзскому*** и Ивану ***Пилатовскому***; призв. изъ зап. арм. пѣх. въ шт. 10-го арм. корп., Константину ***Брославскому***; призв. изъ зап. легк. арт. въ морт. парк. арт. див., Михаилу ***Савельеву***; инж. в., сост. въ авіац. ротѣ, Виктору ***Криворучко***; призв. изъ зап. инж. в.: въ авіац. роту: Харитону ***Харитопуло*** и Петру ***Лебедеву***; сост. въ расп. командующ. войск. Львовск. укрѣпл. раіона, Гайку ***Бабадаглы***.

Утверждается пожалованіе за отличія въ дѣлахъ противъ непріятеля:

Орденовъ:

Св. Анны 2-й степени съ мечами: — погран. бриг.: пдплквн.: 9-й Ломжинск., Валентину ***Илляшевичу***; 19-й Волочиск., Петру ***Чорбѣ***; 18-й Волынск., ротм.: Михаилу ***Александрову*** и Евгенію ***Попову***.

Св. Анны 3-й степени съ мечами и бантомъ: — погран. бриг.: 4-й Рижской, ротм. Василію ***Шарому***; прч.: 5-й Горждинск., Сергѣю ***Стратоновичу***; 13-й Велюнск., Василію ***Максимовичъ-Васильковскому***; 14-й Ченстоховск., Павлу ***Маковому***.

Св. Анны 4-й степени съ надписью „за храбрость": — погран. бриг.: ротм.: 5-й Горждинск., Григорію ***Кузнецову***; 9-й Ломжинск., Ипполиту ***Діамандиди***; 20-й Хотинск., Лукѣ ***Лысано***; шт.-ротм.: 7-й Вержболовск., Ивану ***Матасову***; 20-й Хотинск., Андрею ***Чигирю;*** прч.: 5-й Горждинск.: Владиміру ***Казимирову***, Константину ***Каринскому*** и Александру ***Никитину***; 20-й Хотинск.: Константину ***Парфенову***, Михаилу ***Барсукову*** и Павлу ***Михельсону***.

Св. Станислава 2-й степени съ мечами: — погран. бриг.: 12-й Калишск. пдплквн. барону Георгію ***фонъ-Штемпелю;*** ротм.: 8-й Граевск., Александру ***Адамовичу***; 12-й Калишск.: Сергѣю ***Ильину*** и Владиміру ***Ходецкому***; 19-й Волочиск.: Эрасту ***Васильеву*** и Алексѣю ***Юганову***.

Св. Станислава 3-й степени съ мечами и бантомъ:—погран. бриг.: 12-й Калишск., ротм. Василію ***Стоббе***; 9-й Ломжинск., шт.-ротм.: Николаю ***Куражеву*** и Владиміру ***Кленевскому***; 8-й Граевск., прч: Ивану ***Корицкому*** и Ивану ***Тугаринову***.

Мечей къ имѣющемуся ордену Св. Анны 2-й степени: — погран. бриг.: пдплквн.: 10-й Рыпинск., Александру ***Басову***; 12-й Калишск., Всеволоду ***Каталею***; 19-й Волочиск., Алексѣю ***Наперсткову***.

Мечей и банта къ имѣющемуся ордену Св. Анны 3-й степени: — погран. бриг.: ротм.: 5-й Горждинск., Валентину ***Сильнову***; 12-й Калишск., Александру ***Бышевскому***.

Мечей къ имѣющемуся ордену Св. Станислава 2-й степени: — 19-й погран. Волочиск. бриг. ротм. Альфонсу ***Крамму***.

Мечей и банта къ имѣющемуся ордену Св. Станислава 3-й степени:—погран. бриг.: 5-й Горждинск., ротм. Николаю ***Иванову***; 8-й Граевск., шт.-ротм.: Александру ***Мшвелидзе***, Александру ***Канину*** и Петру ***Бѣлоцерковскому***.

За отлично-усердную службу и труды, понесенные во время военныхъ дѣйствій:

Орденовъ:

Св. Анны 3-й степени: — шт. отдѣльн. корп. погран. стражи ротм. Владиміру ***Кузнецову***; 4-й погран. Рижск. бриг. ротм.: Наполеону ***Беку*** и Вевіамину ***Окуневу***; бывш. ротм. 20-й погран, Хотинск. бриг., нынѣ числящ. по арм. пѣх., переводч. шт. армій—фронта, кап. Федору ***Максимовичу***.

Св. Станислава 2-й степени: — 18-й погран. Волынск. бриг., ротм. Владиміру ***Архипову***; бывш. ротм. 20-й погран. Хотинск. бриг., нынѣ числ. по арм. пѣх., перев. шт. армій—фронта, кап. Федору ***Максимовичу***.

Св. Станислава 3-й степени:—Заамурск. окр. отдѣльн. корп. погран. стражи шт.-ротм. Георгію ***Брошейту***.

Государь Императоръ объявляетъ Высочайшее благоволеніе за отличія въ дѣлахъ противъ непріятеля:

Нач. 49-й пѣх. див., ген.-лейт. ***Пряловъ***.

За отлично-усердную службу и труды, понесенные во время военныхъ дѣйствій:

Плквн.: 18-й погран. Волынск. бриг., ***Крыжицкому***; числ. по арм. пѣх., коменд. гл. кварт. шт. главнок. арміями — фронта, ***Тищинскому***; числящ. по пол. легк. арт., шт.-офиц. для дѣлопр. и поруч. при упр. нач. арт. снабж. арміи—фронта: ***Увембло*** и ***Мерцалову***; воен. инж. упр. строит. Брестъ-Литовск. крѣп. ***Лагоріо***; числящ. по арм. пѣх.: испр. должн. нач. отдѣл. упр. дежурн. ген. шт. главнок. арміями—фронта, плквн. ***Николаеву*** и испр. должн. пом. нач. отдѣл. канц. гл. нач. снабж. арміи того же фронта, кап. ***Попову***; числящ. по пол. легк. арт., шт.-офиц. для дѣлопр. и поруч. при упр. нач. арт. снабж. арміи—фронта, плквн. ***Шермонскому***; воен. инж. упр. строит. Брестъ-Литовск. крѣп., кап. ***Рыльскому***.

ЧИНАМЪ ВОЕННО-САНИТАРНАГО ВѢДОМСТВА.

Высочайшія награды, объявленныя въ Высочайшемъ приказѣ 17-го мая 1915 года.

За отлично-усердную службу и труды, понесенные во время военныхъ дѣйствій:

Ордена:

Св. Станислава 2-й степени: — пенм. чин., лек.: старш. врач.: Донск. каз. п., призв. со льготы Палладію ***Маноцкому***;—морт. парк. арт. див., призв. изъ зап., Акелю ***Крафту***; испр. должн. старш. врача л.-гв. 3-го Стр. Его Велич. п., призв. изъ зап., Леопольду ***Кризу***; старш. ординат.: — лаз. 1-й гвард. пѣх., див., призв. изъ зап., Федору ***Шикину***;—лаз. 23-й пѣх. див., шт.-кап. Георгію ***Матьеву***; пом. гл. врача перев. отр. 45-й пѣх. див., призв. изъ зап., Александру ***Ключареву***; младш. врач.: л.-гв. 3-го Стр. Его Велич. п., призв. изъ зап., Александру ***Дикаревскому*** и заур.-воен. врачу Стефану ***Каминскому***; — Донск. каз. п., призв. со льготы, Евгенію ***Соболеву***; младш. ординат.: — лаз. 1-й гвард. пѣх. див., призв. изъ зап.: Ивану ***Грюнману*** и Сергѣю ***Космодемьянскому***; — лаз. 1-й гвард. пѣх. див., призв. изъ зап., Абраму ***Розенталю***;—лаз. 2-й гвард. пѣх. див., призв. изъ зап., Симхѣ ***Аркину***;—лаз. 23-й пѣх. див., призв. изъ зап., Оскару ***Лейну***;—лаз. 37-й пѣх. див., призв. изъ зап.: Бенціону ***Бирману*** и Моеру ***Шумахеру***;—лаз. 37-й пѣх. див., призв. изъ зап., Мееру ***Капановичу***; зау.-врач., младш. ординат.: —лаз. 1-й гвард. пѣх. див., Валентію ***Завидзкому***; — лаз. 2-й гвард. пѣх. див., Михаилу ***Сперанскому***.

Св. Станислава 3-й степени: — упр. антекой кол. подв.— госп.— пѣх. див., заур.-фарм. ***Амброжевичу***.

Государь Императоръ Всемилостивѣйше соизволилъ пожаловать за отличія въ дѣлахъ противъ непріятеля:

Ордена:

Св. Равноапостольнаго Князя Владиміра 4-й степени съ мечами и бантомъ: — кол. сов.: див. врачу — Сибирск. стр. див., Степану ***Богуславскому***; гл. врач.: — лаз. 3-й Сибирск. стр. див., Николаю ***Шмигельскому***; перевяз. отр. 1-й стр. бриг., Николаю ***Грундульеу***; старш. врачу—арт. бриг., призв. изъ зап., кол. асес. Алексѣю ***Аванасьеву***.

Св. Анны 4-й степени съ надписью „за храбрость“: — младш. врачу тыл. воен.-сан.—поѣзда, призв. изъ зап., надв. сов. Всеволоду ***Липкину***.

Св. Станислава 2-й степени съ мечами: — невм. чин., лек.: младш. врач.: 4-го стрѣлк. п., Василію ***Нефедову***; 1-го сап. бат., призв. изъ зап., Григорію ***Апольскому***.

Мечи и бантъ къ имѣющемуся ордену Св. Равноапостольнаго Князя Владиміра 4-й степени:—старш. врачу 1-го сап. бат., кол. сов. Алексѣю ***Выклюнову***.

За отлично-усердную службу и труды, понесенные во время военныхъ дѣйствій: