№ 1343.

Разведчикъ

журналъ Военный и литературный.

2 августа 1916 г.

ПОДПИСНАЯ ЦѢНА съ доставкой и пересылкой на годъ 7 руб., на ½ года 4 р. 50 к., на 3 мѣс. 2 р. 50 к., за границу 9 р.

Отдѣльные №№ по 20 к.

За перемѣну адреса 30 к. Статьи и замѣтки должны быть за подписью и адрес. автора. Въ случаѣ надобн. статьи передѣлыв. въ редакціи. Для личн. объясн. редакція открыта, исключая празд., по понед. и четв. отъ 2—4 ч. Тел. 72-52.

Годъ XXIX. Начатъ съ № 1313. — Петроградъ, Колокольная 14. — Выходитъ еженедѣльно.

СОДЕРЖАНІЕ: Распоряженія по военному вѣдомству. — Война. — Дѣятельность артиллерійскихъ парковъ за время настоящей войны. *Г.* — О преимуществахъ офицерамъ парковыхъ артиллерійскихъ частей. *Энве.* — По поводу малаго шанцеваго инструмента системы капитана Ясинскаго. *Г. А.* — Подъ нѣмецкіе марши. *С. Манинъ-Вавинскій.* — Награды георгіевскимъ кавалерамъ. — Свѣдѣнія объ убитыхъ и раненыхъ. — Вопросы и отвѣты. — Почтовый ящикъ. — Объявленія.

Военный Совѣтъ положилъ:

Разъяснить, что въ отношеніи заурядъ-военныхъ чиновниковъ, состоящихъ въ главныхъ управленіяхъ военнаго министерства на должностяхъ чиновниковъ для усиленія, надлежитъ примѣнять Высочайше утвержденное 12-го іюня 1915 г. положеніе Военнаго Совѣта (прик. в. в. 1915 г. № 321), т. е. выдавать имъ порціоны въ размѣрѣ 1 руб. 25 коп. въ сутки (Пр. в. в. 17 іюня № 313).

Военный Совѣтъ положилъ:

Присвоить на время настоящей войны офицерамъ крѣпостной артиллеріи, поступившимъ на сформированіе нештатной позиціонной артиллеріи, порціоны по слѣдующимъ разрядамъ: командирамъ баталіоновъ крѣпостной артиллеріи, исполняющимъ обязанности командировъ артиллерійскихъ бригадъ, по 5-му разряду, командирамъ и старшимъ офицерамъ ротъ крѣпостной артиллеріи, исполняющимъ обязанности командировъ нештатныхъ дивизіоновъ — по 6-му разряду (Пр. в. в. 20 іюня № 321).

Военный Совѣтъ положилъ:

Разъяснить, что нижніе чины строевой сверхсрочной службы, уволенные въ запасъ до изданія Высочайше утвержденнаго положенія о нижнихъ чинахъ строевой сверхсрочной службы (пр. в. в. 1911 г. № 446) и призванные по мобилизаціи, имѣютъ право на полученіе въ установленномъ ст. 36 сего положенія размѣрѣ добавочнаго жалованья, при соблюденіи указанныхъ этой статьей условій, касающихся занятій штатныхъ должностей (Пр. в. в. 20 іюня № 322).

Высочайше повелѣно: разрѣшить на время войны заготовленіе для довольствія войскъ кожаныхъ сапогъ съ голенищами длиною въ 8 вершковъ, взамѣнъ установленной длины въ 10 вершковъ (Пр. в. в. 20 іюня № 323).

Однимъ изъ командующихъ войсками военныхъ округовъ возбуждены вопросы объ условіяхъ и порядкѣ отмѣны кассаціоннаго производства по дѣламъ, разсматриваемымъ въ военныхъ судахъ по законамъ военнаго времени.

Въ разъясненіе означенныхъ вопросовъ, имѣющихъ общее значеніе, Главный Штабъ по приказанію военнаго министра, сообщаетъ, что:

1) Согласно точному смыслу ст. 1418 уст. воен. суд. (по редакціи, объявленной въ приказѣ по воен. вѣд. 1914 г. № 464), отмѣна кассаціоннаго производства допускается исключительно по тѣмъ дѣламъ, по коимъ виновные присуждены къ наказаніямъ, отбытіе коихъ не можетъ быть отлагаемо въ раіонѣ театра военныхъ дѣйствій (пп. 2 и 3 прил. X къ ст. 1429 того же устава). Означенное правило, ограничивающее право отмѣны кассаціоннаго производства лишь указанною группою дѣлъ, должно имѣть примѣненіе не только въ раіонѣ театра военныхъ дѣйствій, но также внѣ этого раіона по всѣмъ вообще дѣламъ, поступающимъ въ военный судъ въ порядкѣ ст. 91 воинск. уст. о наказ. и исключительныхъ положеній, такъ какъ ни означенная 91 статья устава, ни исключительныя положенія не только не заключаютъ въ себѣ какихъ-либо спеціальныхъ постановленій по вопросу объ условіяхъ отмѣны кассаціоннаго производства по указаннымъ дѣламъ, но, напротивъ того, въ отношеніи всего вообще порядка производства этихъ дѣлъ, а слѣдовательно и въ отношеніи означеннаго вопроса, отсылаютъ къ правиламъ IV раздѣла устава военно-судебнаго «о судѣ въ военное время» (уст. воен.-суд., прим. 3 къ ст. 1278, по редакц. прик. по воен. вѣд. 1914 г. № 464; прав. воен. полож. объ усил. охранѣ ст. 18; полож. о чрезв. охр., ст. 23).

2) Самый порядокъ отмѣны кассаціоннаго производства является, по своему существу, совершенно одинаковымъ по всѣмъ вообще дѣламъ, разсматриваемымъ въ военномъ судѣ по законамъ военнаго времени, и заключается въ слѣдующемъ. Согласно вышеупоминавшейся 1418 ст. устава военно-судебнаго, лица, уполномоченныя на отмѣну кассаціоннаго производства, имѣютъ право, не отмѣняя самой подачи кассаціонныхъ жалобъ и протестовъ по упомянутымъ дѣламъ, не давать дѣлу направленія въ кассаціонномъ порядкѣ по поданнымъ жалобамъ и протестамъ, если признаютъ это необходимымъ, причемъ вмѣстѣ съ тѣмъ статьею 1419 того же устава предписывается заранѣе объявлять во всеобщее извѣстіе, по какимъ именно преступленіямъ имѣется въ виду примѣнять, въ случаѣ надобности, таковую чрезвычайную мѣру. Указанное заблаговременное объявленіе о дѣлахъ, по коимъ можетъ быть примѣняема мѣра, предусмотрѣнная въ ст. 1418 уст. воен.-суд., ни въ чемъ не лишаетъ лицо, уполномоченное на отмѣну кассаціоннаго производства, возможности войти, въ каждомъ отдѣльномъ случаѣ, въ оцѣнку желательности или нежелательности таковой отмѣны, такъ

какъ если, по воспослѣдованіи приговора по одному изъ таковыхъ дѣлъ, которыя указаны въ упомянутомъ объявленіи, будетъ подана на этотъ приговоръ кассаціонная жалоба или представленъ протестъ, то означенная жалоба и протестъ должны быть представлены упомянутому лицу, причемъ отъ усмотрѣнія послѣдняго вполнѣ будетъ зависѣть, дать ли дѣлу направленіе въ кассаціонномъ порядкѣ или же, отмѣнивъ кассаціонное производство, окончательно конфирмовать приговоръ (уст. воен.-суд., ст. 1425). Въ тѣхъ же случаяхъ, когда жалоба или протестъ будутъ принесены по такому дѣлу, которое не указано въ означенномъ заблаговременномъ объявленіи или по которому, въ виду 1418 ст. уст. воен.-суд., вообще не можетъ быть отмѣняемо кассаціонное производство, таковые жалоба и протестъ подлежатъ представленію, на общемъ основаніи, непосредственно въ главный военный судъ.

Изложенный порядокъ отмѣны кассаціоннаго производства имѣетъ примѣненіе какъ въ раіонѣ театра военныхъ дѣйствій (уст. воен.-суд., ст. 1279), такъ и внѣ этого раіона во всѣхъ тѣхъ случаяхъ, когда на разсмотрѣніе военнаго суда, для сужденія виновныхъ по законамъ военнаго времени, передаются дѣла въ силу общаго постановленія закона о подсудности этихъ дѣлъ военному суду (прав. воен. полож., ст. 17; уст. воен.-суд. прим. 2 къ ст. 1278) или въ силу общихъ же распоряженій подлежащихъ властей объ изъятіи изъ гражданской подсудности цѣлой категоріи дѣлъ (прав. воен. полож. ст. 19, п. 7, полож. о чрезвыч. охр., ст. 26, п. 3; уст. воен.-суд. прим. 2 къ ст. 1278). Что же касается такихъ дѣлъ, которыя передаются въ военный судъ, для разсмотрѣнія по законамъ военнаго времени, на основаніи отдѣльнаго, по данному именно дѣлу, распоряженія подлежащей власти (прав. воен. полож., ст. 19, п. 6; пол. усил. охр., ст. 17, п. 1; воинск. уст. о наказ., ст. 91), то, хотя по разъясненію главнаго военнаго суда въ рѣшеніи 1908 г. за № 10 по таковымъ дѣламъ и не требуется заблаговременнаго объявленія о возможности отмѣны кассаціоннаго производства, однако представлялось бы вмѣстѣ съ тѣмъ вполнѣ соотвѣтственнымъ съ общимъ смысломъ ст 1419 воен.-суд. уст., чтобы и по этимъ дѣламъ, одновременно съ преданіемъ обвиняемыхъ суду и въ случаѣ признанія даннаго дѣла такимъ, по которому можетъ представиться необходимой отмѣна кассаціоннаго производства въ порядкѣ ст. 1418 уст. воен. суд., лицо, уполномоченное на таковую отмѣну, особо сообщало военному суду о представленіи ему кассаціонныхъ жалобы и протеста, въ случаѣ, если таковая жалоба или протестъ будутъ принесены на имѣющій послѣдовать приговоръ суда. При такомъ условіи поданные по дѣлу кассаціонные жалоба или протестъ должны будутъ направляться военнымъ судомъ къ лицу, уполномоченному на отмѣну кассаціоннаго производства, лишь при наличіи упомянутаго особаго его сообщенія, при отсутствіи же таковаго сообщенія означенные жалоба или протестъ будутъ представляться военнымъ судомъ, на общемъ основаніи, въ главный военный судъ (Цирк. Гл. Шт. 6 іюня № 88).

Согласно ст. 857, кн. XIX С. В. П. 1869 г., по редакціи, объявленной въ приказѣ по военному вѣдомству 1914 года, за № 716, единовременныя пособія, установленныя ст. 853 той же книги, выдаются изъ окладовъ содержанія присвоенныхъ военнослужащимъ по дѣйствующимъ законоположеніямъ. Къ этимъ пособіямъ начисляются 6%, подлежащихъ обращенію въ эмеритальную кассу.

Въ дѣйствительности, при выдачи нѣкоторыми учрежденіями (управленіями уѣздныхъ воинскихъ начальниковъ и др.) этихъ пособій, 6% вычеты въ эмеритальную кассу, какъ выяснилось въ настоящее время, были удержаны изъ суммъ, подлежащихъ выдачѣ на руки, и, такимъ образомъ, вопреки точному смыслу приведенной ст. 857, военнослужащіе получили пособія въ меньшемъ, чѣмъ слѣдовало, размѣрѣ. Независимо отъ этого, въ нѣкоторыхъ случаяхъ были начислены и поступили въ эмеритальную кассу 6% вычеты на пособія, выданныя лицамъ, не имѣющимъ права на участіе въ эмеритальной кассѣ, а именно: нѣкоторымъ чинамъ постороннихъ вѣдомствъ и заурядъ-прапорщикамъ, заурядъ-военнымъ чиновникамъ, лицамъ, посвященнымъ въ монашество и несущимъ обязанности священнослужителей въ войскахъ и т. п. (ст. 615, кн. VIII, С. В. П. 1869 г., изд. 3-е).

Вслѣдствіе этого, Главный Штабъ признаетъ необходимымъ подтвердить, что при требованіи денегъ на пособія по военному времени учрежденія, на обязанности которыхъ лежитъ выдача этихъ пособій, должны въ точности придерживаться приведенной статьи закона.

Что касается лицъ, получившихъ пособія въ меньшемъ, чѣмъ слѣдовало, размѣрѣ, вслѣдствіе удержанія эмеритальныхъ вычетовъ изъ суммъ, подлежащихъ выдачѣ на руки, то этимъ лицамъ слѣдуетъ представить въ Главный Штабъ требованія о возвратѣ удержанныхъ вычетовъ съ указаніемъ въ этихъ требованіяхъ учрежденія, выдавшаго пособіе, времени его выдачи, полученную въ это пособіе сумму и казначейство, изъ котораго неправильно удержанныя деньги желательно получить обратно.

Въ тѣхъ же случаяхъ, когда при выдачѣ упомянутыхъ пособій лицамъ, не состоящимъ участниками эмеритальной кассы, неправильно производились начисленія 6% для обращенія въ названную кассу, свѣдѣнія о начисленныхъ суммахъ должны быть представлены также въ Главный Штабъ для предъявленія къ ней требованія объ обратномъ перечисленіи въ казну неподлежаще поступившихъ въ кассу денегъ (Цирк. Гл. Шт. 6 іюня № 89).

Въ виду того, что циркуляръ Главнаго Штаба 1915 года № 12, разъясняющій, что слѣдуетъ разумѣть подъ «особыми видами довольствія», которые сохраняются за мобилизованными частями отдѣльнаго корпуса пограничной стражи, не касается чиновъ пограничной стражи Заамурскаго округа, для которыхъ имѣется свой особый штатъ — на практикѣ возникаетъ рядъ вопросовъ по поводу того, какіе особые виды довольствія могутъ быть сохранены на театрѣ военныхъ дѣйствій за чинами пограничной стражи названнаго округа.

Поэтому, во избѣжаніе недоразумѣній при требованіи и отпускѣ довольствія чинамъ частей пограничной стражи Заамурскаго округа, вошедшихъ въ составъ дѣйствующей арміи, Главный Штабъ, по приказанію военнаго министра, объявляетъ, что на основаніи послѣдовавшаго соглашенія военнаго министерства и министерства финансовъ, вопросъ о сохраненіи за означенными чинами, находящимися въ дѣйствующей арміи, особыхъ видовъ денежнаго довольствія по службѣ мирнаго времени разрѣшается слѣдующимъ образомъ:

1) *Суточныя деньги* (въ видѣ порціоновъ), опредѣленныя чинамъ пограничной стражи Заамурскаго округа примѣчаніемъ 1-мъ къ Высочайше утвержденнымъ 1-го октября 1913 г. штатамъ этой стражи, не должны выдаваться при отпускѣ порціоновъ военнаго времени (походныхъ или полевыхъ), такъ какъ: *а*) на основаніи приказа по военному вѣдомству 1915 г. № 322 военнослужащіе, получающіе порціонныя и суточныя деньги, установленныя соотвѣтствующими статьями книги XIX въ отдаленныхъ мѣстностяхъ, и пріобрѣвшіе право на полученіе полевыхъ или походныхъ порціоновъ, не имѣютъ права получать суточныя деньги со дня перехода предѣловъ раіона тѣхъ мѣстностей, для которыхъ установлены эти добавочные виды довольствія; *б*) въ пунктѣ 3-мъ того же приказа, перечисляющемъ тѣ должности, по коимъ могутъ выдаваться одновременно суточныя деньги и походные или полевые порціоны, суточныя по службѣ въ Заамурскомъ округѣ не упомянуты, и *в*) въ засѣданіи совѣщанія подъ предсѣдательствомъ товарища министра финансовъ, тайнаго совѣтника Кузьминскаго, 29-го февраля 1916 года, вопросъ объ одновременномъ полученіи чинами Заамурскаго округа присвоенныхъ имъ особыхъ суточныхъ денегъ и походныхъ или полевыхъ порціоновъ рѣшенъ въ отрицательномъ смыслѣ.

2) *Фуражныя деньги*, отпускаемыя на довольствіе положенныхъ по закону лошадей, не должны обращаться въ добавочное содержаніе офицеровъ, а потому эти деньги слѣдуетъ выдавать только на положенныхъ офицерамъ и имѣющихся у нихъ налицо лошадей.

3) *Квартирныя деньги* младшимъ офицерамъ подлежатъ отпуску по штатамъ изъ оклада младшаго оберъ-офицера, и

4) *Разъѣздныя деньги* за медицинскими и ветеринарными врачами, установленныя пунктомъ 10 примѣчанія къ Высочайше утвержденнымъ штатамъ Заамурскаго округа, не должны сохраняться, такъ какъ означенные чины на театрѣ военныхъ дѣйствій не совершаютъ тѣхъ разъѣздовъ, кои вызываются на мѣстахъ ихъ постоянной службы особыми ея условіями (Цирк. Гл. Шт. 7 іюня № 90).

Въ министерство внутреннихъ дѣлъ поступаютъ запросы о томъ, кто именно изъ лицъ, принадлежащихъ къ различнымъ категоріямъ военнообязанныхъ, имѣетъ право быть назначеннымъ на должность, освобождающую отъ призыва по мобилизаціи и на службу въ ополченіе.

Въ виду этого, министерство разъяснило, что на должности, освобождающія отъ призыва по мобилизаціи, и на службу въ ополченіе могутъ быть назначены:

а) ратники ополченія непризванныхъ возрастовъ;

б) военнообязанные разныхъ категорій, признанные вовсе негодными къ военной службѣ присутствіями по воинской повинности или въ частяхъ войскъ.

в) тѣ являвшіеся уже при мобилизаціи ратники 2 разряда, которые по негодности къ военной службѣ были освобождены отъ нея, но изъ ополченія 2 разряда не исключены, и

г) чины запаса и ополченія, переходящіе безъ перерыва въ занятіяхъ съ одной освобождающей по ст. 33 устава должности на другую таковую же должность («Русск. Инв.» № 193).

Въ приказаніи начальника штаба Верховнаго Главнокомандующаго 8-го іюня 1916 г. № 52, объявлено:

Заурядъ-военные чиновники, отчисленные во время настоящей войны отъ должностей, вслѣдствіе болѣзней или раненія, а также вслѣдствіе расформированія учрежденій, не должны переименовываться въ прежнія воинскія званія, а должны поступать въ резервъ подлежащихъ штабовъ округовъ, сохраняя званіе заурядъ-военнаго чиновника, причемъ, въ случаѣ превышенія установленной приказомъ Верховнаго Главнокомандующаго 1915 года № 591 нормы для заурядъ-военныхъ чиновниковъ при штабахъ военныхъ округовъ, отчисляемые по приведеннымъ причинамъ заурядъ-военные чиновники должны зачисляться на писарскія должности примѣнительно къ ст. 756 кн. VII С. В. П. 1869 года по продолженію 1911 года.

Назначенные на писарскія должности заурядъ-военные чиновники должны удовлетворяться содержаніемъ на основаніи ст. 816 кн. XIX С. В. П. на одинаковыхъ основаніяхъ со штатными писарями той части или учрежденія, куда назначены, и какъ не занимающіе классныхъ должностей, порціонами по 9 разряду, согласно пр. в. в. 1915 г. за № 481, (Пр. Птр. в. о. 9 іюля № 289).

Гл. упр. воен. сооб. сообщило, что личный составъ санитарныхъ поѣздовъ, прибывшихъ во внутренній раіонъ на стоянку въ глубокій резервъ, имѣетъ право на всѣ виды довольствія, который онъ получалъ на фронтѣ и во время стоянки въ резервѣ и вмѣстѣ съ тѣмъ указало, что старшимъ врачамъ этихъ санитарныхъ поѣздовъ по административнымъ и хозяйственнымъ вопросамъ надлежитъ обращаться по командѣ къ начальникамъ эвакуаціонныхъ пунктовъ, къ которымъ поѣзда приписаны (Пр—ніе Моск. в. о. 4 іюля № 655).

Государю Императору, въ 24-й день іюня, благоугодно было Всемилостивѣйше соизволить на предоставленіе права на производство въ слѣдующіе чины офицеровъ, временно исправляющихъ должности, освободившіяся за назначеніемъ состоявшихъ на нихъ лицъ въ управленія и учрежденія дѣйствующей арміи, по этимъ должностямъ, на тѣхъ же основаніяхъ, какъ это было допущено Высочайшимъ повелѣніемъ 1-го декабря 1915 года въ отношеніи лицъ, состоящихъ на должностяхъ, образованныхъ лишь на время войны (Пр—ніе Казанск. в. о. 10 іюля № 485).

ВОЙНА.

Сѣверный фронтъ.

16-го—23-го іюля. Значительныхъ боевыхъ столкновеній не было.

Западный фронтъ.

16-го—23-го іюля. Значительныхъ боевыхъ столкновеній за недѣлю не было, кромѣ попытки противника произвести въ ночь на 20-е іюля газовую атаку въ раіонѣ Сморгони по обѣимъ сторонамъ жел. дороги. Атака началась около часу ночи, и газъ выпускался шесть разъ съ промежутками около часа между волнами; выпускъ газа закончился около шести часовъ утра. Газы были своевременно обнаружены, и пытавшіеся наступать вслѣдъ за газовой атакой нѣмцы были встрѣчены ружейнымъ и пулеметнымъ огнемъ и, понеся большія потери, не выйдя даже за свои проволочныя загражденія, быстро отступили въ свои окопы.

Юго-западный фронтъ.

16-го іюля. На Стоходѣ наши части продолжали закрѣпляться на лѣвомъ берегу рѣки.

На ковельскомъ направленіи къ югу отъ желѣзной дороги Рожище — Ковель наши части прорвали фронтъ противника. Захвачено въ плѣнъ 19 офицеровъ и 300 нижнихъ чиновъ, и взято 4 пулемета.

Рота одного изъ стрѣлковыхъ полковъ, прорвавшись въ тылъ противника, прошла черезъ батарею, отразила атаку германской конницы, взяла въ плѣнъ командира полка и благополучно вернулась.

При наступленіи въ раіонѣ къ югу отъ дер. Пустомыты взято въ плѣнъ болѣе 100 германцевъ.

На бродскомъ направленіи, а также въ раіонѣ къ югу отъ р. Днѣстра наши войска продолжали продвигаться, преслѣдуя противника.

17-го іюля. На рѣкѣ Стоходѣ наши части продолжали съ боемъ продвигаться впередъ. Въ одной изъ излучинъ рѣки при нашемъ наступленіи, въ числѣ прочихъ плѣнныхъ, захваченъ весь 31 гонведный полкъ во главѣ съ командиромъ полка и всѣмъ штабомъ. Въ другихъ мѣстахъ на Стоходѣ взято въ плѣнъ 21 офицеръ, 914 нижнихъ чиновъ и захвачено 4 пулемета.

На ковельскомъ направленіи продолжались упорные бои.

На бродскомъ направленіи наши войска, преслѣдуя противника, достигли рѣкъ Граберки и Серета.

18-го іюля. На Стоходѣ, въ раіонѣ деревень Селецъ, Велицкъ и Кухары, наши войска отбросили противника и съ боемъ продвинулись къ западу отъ этой линіи.

Въ раіонѣ дд. Стобыхва и Смоляры германская пѣхота стремительно атаковала наши части на западномъ берегу Стохода, но была отброшена съ большими потерями.

На ковельскомъ и луцкомъ направленіяхъ всѣ контръатаки противника нами отбиты.

При наступленіи въ раіонѣ Чехувъ — Дубенка (5 вер. къ юго-востоку отъ Монастержиска) наши полки переправились черезъ болотистую рѣку Коропецъ по грудь въ водѣ, такъ какъ всѣ мосты были уничтожены противникомъ, и, перейдя на западный берегъ, укрѣпились на немъ. Здѣсь взято въ плѣнъ болѣе 1,000 нижнихъ чиновъ австро-германцевъ.

19-го іюля. Бои на западномъ берегу Стохода продолжались.

20-го іюля. Упорные бои шли на Стоходѣ, въ раіонѣ дд. Любешово и Гулевичи и на р. Серетѣ, у Городища (въ 20 в. выше Тарнополя).

21-го іюля. На р. Стоходѣ въ раіонѣ Любешова наши части, переправившіяся на лѣвый берегъ, заняли рядъ высотъ и на нихъ укрѣпились.

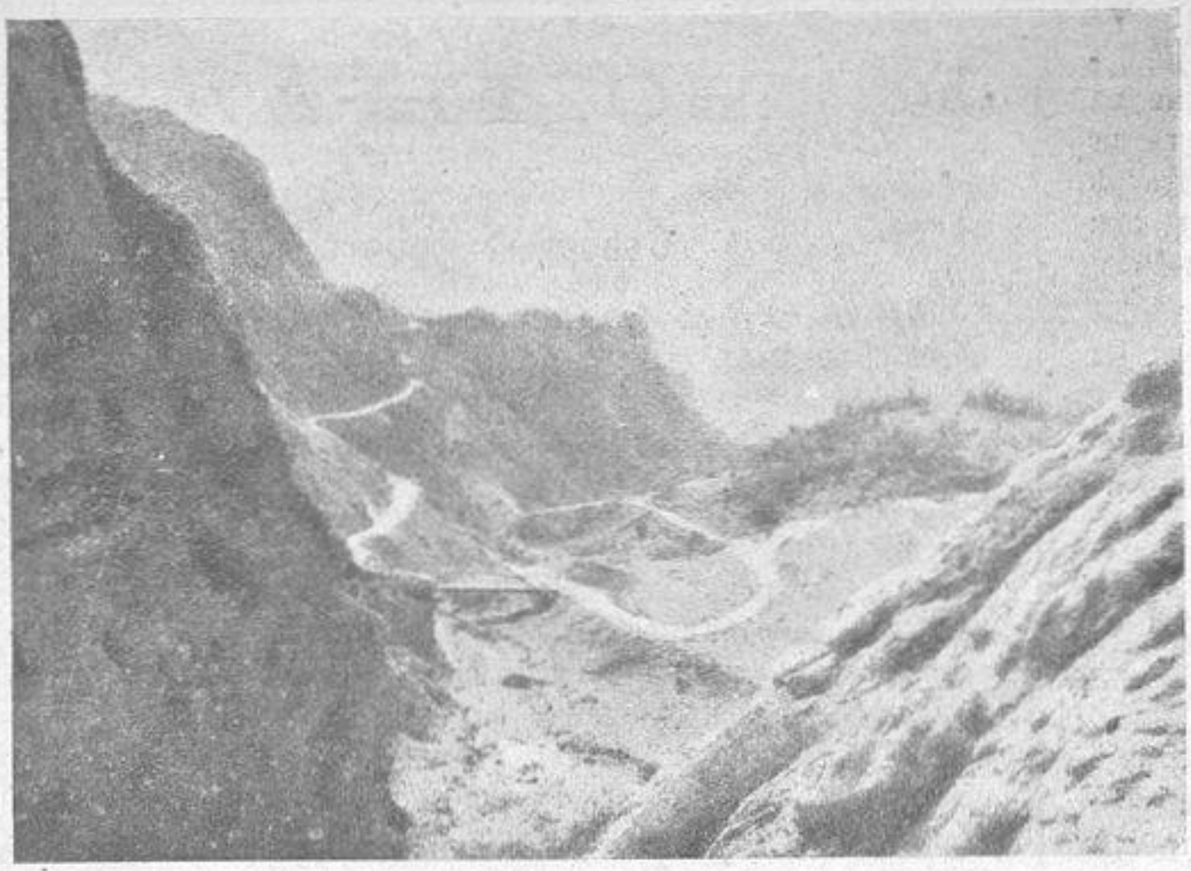

Дорога изъ Эрзерума въ Трапезундъ. («Illustration».)

На р. Ставокъ (лѣвый притокъ Стохода) наши части съ боемъ подошли къ самой рѣкѣ, причемъ изъ-за деревни Рудка-Миринская загорѣлся ожесточенный бой, доходившій до штыкового боя на улицахъ. Деревня нѣсколько разъ переходила изъ рукъ въ руки и въ концѣ концовъ осталась за нами. Противникъ отброшенъ за рѣку Ставокъ, причемъ нами взято въ плѣнъ около 600 германцевъ и захвачено 12 пулеметовъ.

Ночью, противникъ, охвативъ д. Рудка-Миринская съ трехъ сторонъ, велъ непрерывныя контръ-атаки. Нѣсколько атакъ было отбито, но около трехъ часовъ ночи мы вынуждены были очистить деревню и отошли на 400 — 600 шаговъ восточнѣе.

Въ раіонѣ Корытница наступленіе противника отбито огнемъ.

Южнѣе Бродъ на линіи рр. Граберка и Серетъ войсками генерала Сахарова взято 1,300 плѣнныхъ.

Противъ нашихъ частей, переправившихся на правый (западный) берегъ Серета, въ раіонѣ Пеняки-Чистопады, противникъ произвелъ нѣсколько контръ-атакъ.

Всѣ контръ-атаки отбиты, и войска наши утвердились на занятомъ участкѣ.

Наши части, укрѣпившіяся на правомъ берегу, стремительнымъ ударомъ овладѣли еще двумя деревнями, частью лѣса къ юго-востоку одной изъ нихъ и высотой между ними. Особенно горячій бой происходилъ въ деревнѣ, гдѣ противника приходилось выбивать чуть ли не изъ каждой хаты. Противникъ произвелъ 9 контръ-атакъ изъ сосѣднихъ лѣсовъ. Всѣ контръ-атаки отбиты, причемъ противникъ понесъ громадныя потери. Захвачено въ плѣнъ болѣе 1,200 человѣкъ.

Въ раіонѣ р. Бѣлый Черемошъ, къ юго-западу отъ Кутты, противникъ силой до одной дивизіи атаковалъ наши небольшіе пѣхотные отряды, занимавшіе горные проходы, и нѣсколько потѣснилъ ихъ къ сѣверо-востоку.

Кавказскій фронтъ.

16-го іюля. Въ раіонѣ къ западу отъ Гюмишханы турки дважды переходили въ наступленіе, но оба раза были отбиты.

На сивасскомъ и харпутскомъ направленіяхъ турки вновь выбиты изъ ряда укрѣпленныхъ позицій.

17-го іюля. Въ раіонѣ Эрзинджана наши части еще продвинулись впередъ.

Наступленіе турокъ на моссульскомъ направленіи въ раіонѣ Дизы-Гяверской нами отражено.

18-го іюля. На моссульскомъ направленіи преслѣдованіе турокъ продолжалось.

На сивасскомъ направленіи, къ западу отъ Эрзинджана, наши войска вновь продвинулись впередъ.

19-го іюля. Наступленіе наше продолжалось.

20-го іюля. На харпутскомъ направленіи, въ раіонѣ селенія Нурика, наши части продвинулись впередъ, сбивъ противника съ укрѣпленной позиціи на правомъ берегу Евфрата (Мурадъ-Чая).

На діарбекирскомъ направленіи, около Огнута (между Мушемъ и Мамахатуномъ) нами взяты стремительнымъ штыковымъ ударомъ турецкія укрѣпленія. Взято въ плѣнъ 7 офицеровъ, около 300 аскеровъ (причемъ одна рота въ полномъ составѣ) и захвачены орудіе и 3 пулемета.

21-го іюля. Значительныхъ боевыхъ столкновеній не было.

Къ западу отъ Кялькитъ-Чифтликскаго раіона наши части вновь продвинулись на нѣсколько верстъ впередъ.

Атака турокъ въ раіонѣ Кыги нами отбита.

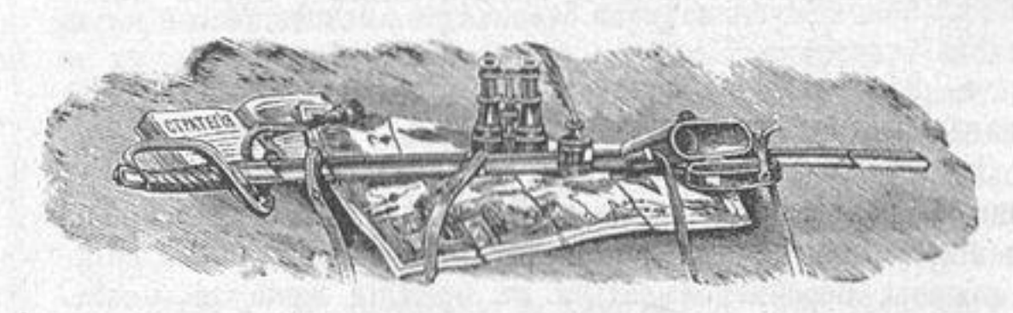

Дѣятельность артиллерійскихъ парковъ во время настоящей кампаніи.

Находясь болѣе полутора года въ рядахъ дѣйствующей арміи и участвуя въ нѣсколькихъ бояхъ настоящей кампаніи, я имѣю нѣкоторыя данныя по поводу вопроса, недавно затронутаго на страницахъ журнала «Развѣдчикъ».

При оцѣнкѣ дѣятельности артиллерійскихъ парковъ слѣдуетъ оговориться съ самаго начала, что нельзя сравнивать работу батарей въ бою съ участіемъ въ немъ парковъ;—батарея артиллерійской бригады, стоя на позиціи, не только представляетъ для врага постоянную живую цѣль, но и требуетъ длительнаго умственнаго напряженія всего личнаго состава; артиллерійскіе же парки, не требуя особаго умственнаго напряженія отъ личнаго состава, участвуютъ въ бою лишь эпизодически;—но изъ этого не слѣдуетъ, что артиллерійскіе парки можно включить въ одну общую категорію обозовъ. Не даромъ же и полевой уставъ, и инструкція для дѣйствія артиллеріи въ бою въ числѣ другихъ боевыхъ частей даютъ указанія и для дѣйствія артиллерійскихъ парковъ. Головной артиллерійскій паркъ въ походной колоннѣ слѣдуетъ или за пѣхотными частями главныхъ силъ, или за частями авангарда, въ большихъ отрядахъ; прочіе парки идутъ въ головѣ колонны обозовъ 2-го разряда. Дивизіонный обозъ по тому же уставу становится во время боя весь въ одномъ опредѣленномъ ему пунктѣ, гдѣ-либо въ тылу, совершенно внѣ выстрѣловъ. Парковая же бригада, состоящая изъ трехъ отдѣльныхъ парковъ, растягивается иногда на 60 верстъ, имѣя головной паркъ въ 3 — 5 верстахъ отъ позицій, а тыльный недалеко отъ расположенія мѣстнаго парка или склада. Мѣсто нахожденія въ бою командира парковой артиллерійской бригады указано при начальникѣ дивизіи. Несмотря на это, артиллерійскій паркъ не считается участникомъ боя и въ служебной перепискѣ, а главное въ наградной оцѣнкѣ ихъ приравниваютъ къ обозамъ, и офицеровъ артиллерійскихъ парковъ не представляютъ къ орденамъ «за боевыя отличія, а награды ихъ подводятъ къ чинамъ тыловыхъ учрежденій и даруютъ: «за труды, понесенные во время военныхъ дѣйствій». Но справедлива ли та-

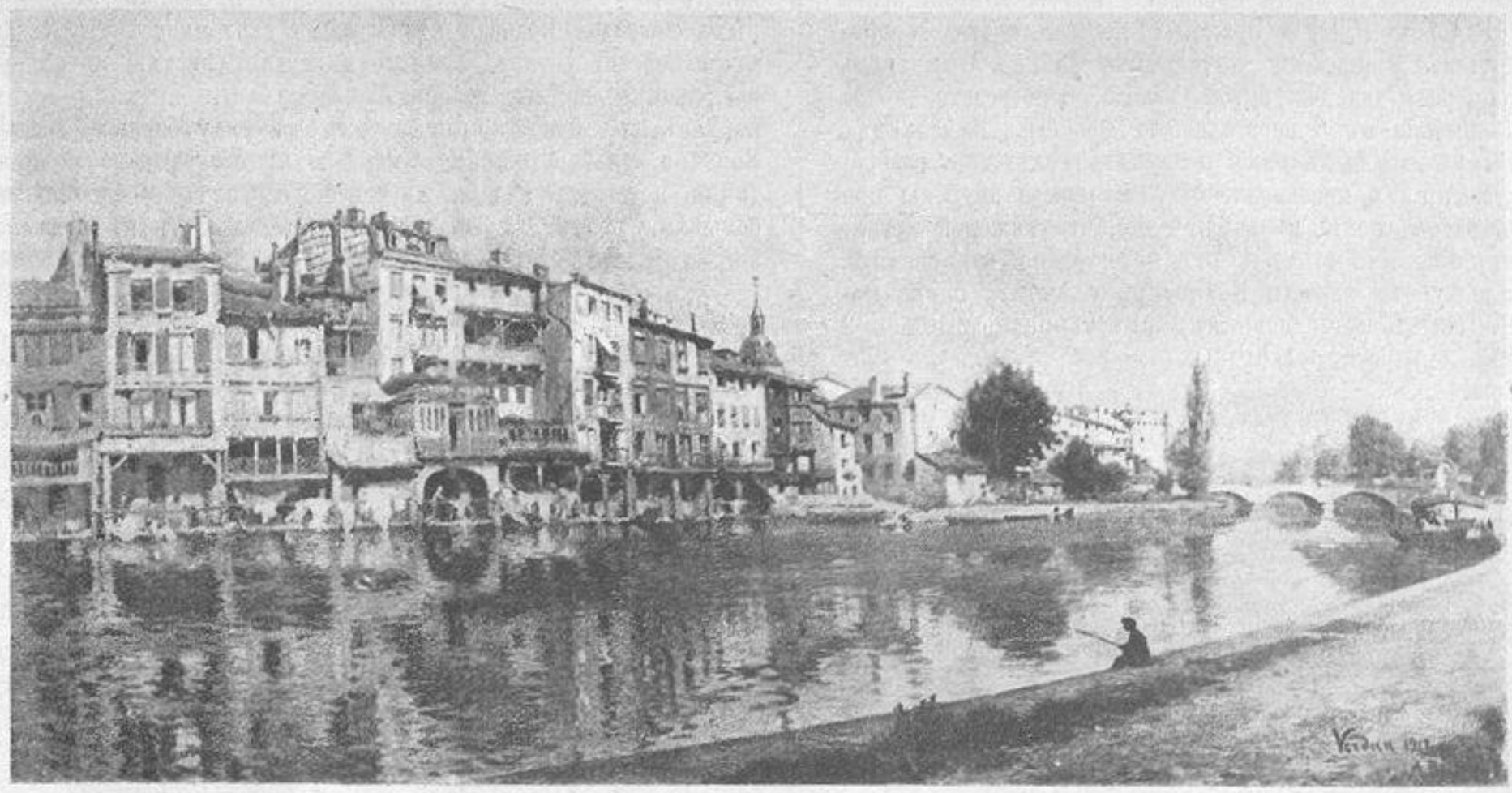

Верденъ до бомбардировки. («Illustration».)

кая оцѣнка? Если вникнуть въ самую сущность понятія о боѣ, то придемъ къ заключенію, что въ элементахъ, опредѣляющихъ это понятіе, заключается и тотъ, ради котораго созданы парки. Помимо главнаго элемента въ это понятіе входятъ различныя эволюціи и передвиженіе боевыхъ единицъ, подвозъ боевыхъ средствъ къ мѣсту боя или питаніе ими и вливаніе резервовъ. Изъ нихъ питаніе боевыми средствами совмѣстно съ главнымъ элементомъ, стрѣльбой, уже сами по себѣ опредѣляютъ понятіе о боѣ. Вѣроятно, многі сомнѣваются въ томъ, чтобы парки могли быть такъ близко отъ боя, чтобы могли быть его непосредственными участниками. Прежде, чѣмъ привести примѣры изъ боевой практики, укажу на то, что нынѣ по инструкціи для дѣйствія особыми снарядами, головные парки обязаны подвозить эти снаряды прямо на позицію и передавать ихъ непосредственно на батарею, помимо батарейныхъ резервовъ.

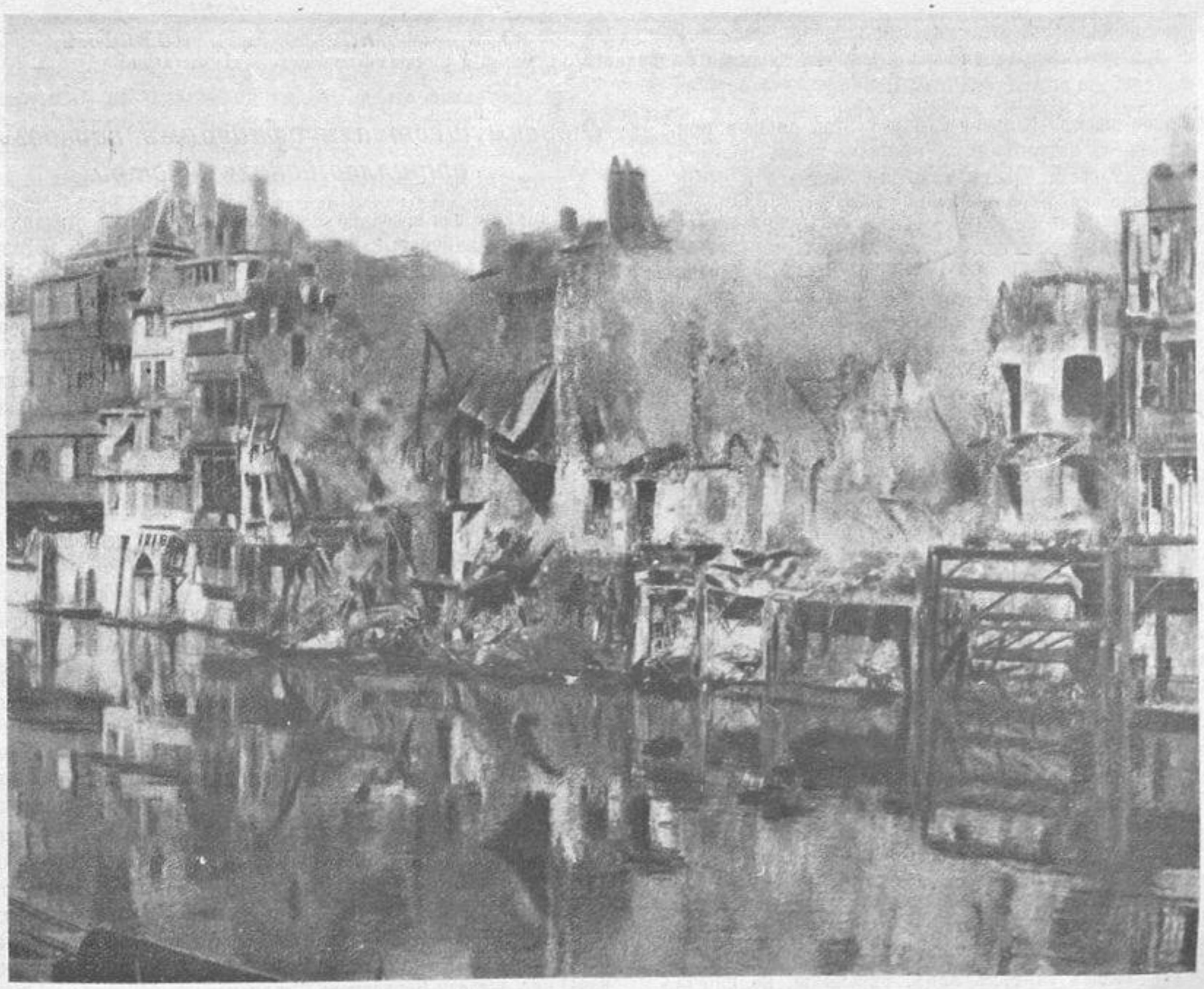

Верденъ послѣ бомбардировки. («Illustration».)

Въ самомъ началѣ марта прошлаго года N дивизія брала мѣстечко Еднорожецъ на р. Оржицѣ. Головной паркъ N бригады получилъ приказаніе начальника дивизіи выставить отъ себя впередъ два дежурныхъ взвода, непосредственно за флангомъ дивизіи въ 3 верстахъ отъ позицій. Начальникъ дивизіи вынужденъ былъ такъ поступить вслѣдствіе разбросанности позиціи и невозможности доставлять патроны при уставномъ расположеніи парка; при наличіи тяжелой артиллеріи у германцевъ въ этомъ мѣстѣ не мудрено, что снаряды падали за дежурные взводы. Командиръ головного парка, капитанъ М. (нынѣ подполковникъ) вывезъ изъ этого боя 2 германскихъ орудія и 3 зарядныхъ ящика. Это ли не участіе въ бою!

Во время нахожденія той же дивизіи на рѣкѣ Оржицѣ продолжительное время тыльному парку этой дивизіи приходилось ѣздить за патронами въ мѣстный паркъ по единственному шоссе, среди болотъ мимо злосчастнаго с. Прасныша, находившагося и въ то время подъ огнемъ германской артиллеріи.

Въ концѣ апрѣля и въ маѣ прошлаго года N дивизія въ числѣ другихъ двухъ раздѣлила высокую и героическую славу грудью своею сдерживать натискъ германскихъ полчищъ Макензена отъ г. Тарнова въ Галиціи. Отступая отъ г. Преворска на г. Ярославъ N дивизія совмѣстно съ другою N дивизіей сдерживала натискъ грознаго врага, вооруженнаго массой тяжелой артиллеріи, и прикрывала укомплектованіе другой дивизіи того же корпуса. Поэтому паркомъ N дивизіи приходилось питать патронами артиллерію двухъ дивизій, а иногда и третьей; для выполненія этой задачи пришлось опять выдвигать впередъ дежурные взводы, все время находившіеся въ сферѣ обстрѣла германскихъ 10-ти дюймовокъ. Я не только видѣлъ громадныя воронки разрывовъ значительно дальше расположенія этихъ взводовъ, но и лично самъ, покидая г. Ярославъ, гдѣ расположенъ былъ штабъ дивизіи и гдѣ я находился 2-е сутокъ, долженъ былъ проѣзжать по мосту черезъ р. Санъ въ то время, когда надъ мостомъ рвались бризантныя гранаты германцевъ. Точно также приходилось дѣйствовать головному парку въ бояхъ при д. Конячевъ и д. Запалувъ по оставленіи г. Ярослава, такъ какъ большіе калибры германскихъ орудій далеко брали въ тылъ, а успѣшное питаніе патронами требовало близости къ позиціямъ. Я могъ бы еще много привести фактовъ для утвержденія факта участія парковъ въ бою, но время для того еще не пришло. Но не только изъ того, что видѣлъ и испыталъ самъ, а и то, что знаю въ сосѣднихъ дивизіяхъ при переводѣ дивизій изъ корпуса въ корпусъ даетъ мнѣ право поднять голосъ за тѣхъ лицъ, скромную, но иногда и самоотверженную боевую дѣятельность которыхъ въ силу какого-то недоразумѣнія не признаютъ, лишая заслуженныхъ наградъ. Подводя итогъ всему сказанному, утверждаю, что и полевой уставъ, и инструкція для дѣйствія артиллеріи и практика войны говорятъ объ участіи артиллерійскихъ парковъ въ бою, помѣщая ихъ въ ряду боевыхъ частей. Конечно участіе парковъ въ бою кратковременно и эпизодично, а потому и возможность подвергнуться обстрѣлу небольшая, но все же она очень часто бываетъ въ практикѣ каждаго парка.

Поэтому сравнивать дѣятельность артиллерійскаго парка со службой обоза, могущаго попасть подъ обстрѣлъ случайно, — несправедливо.

Г.

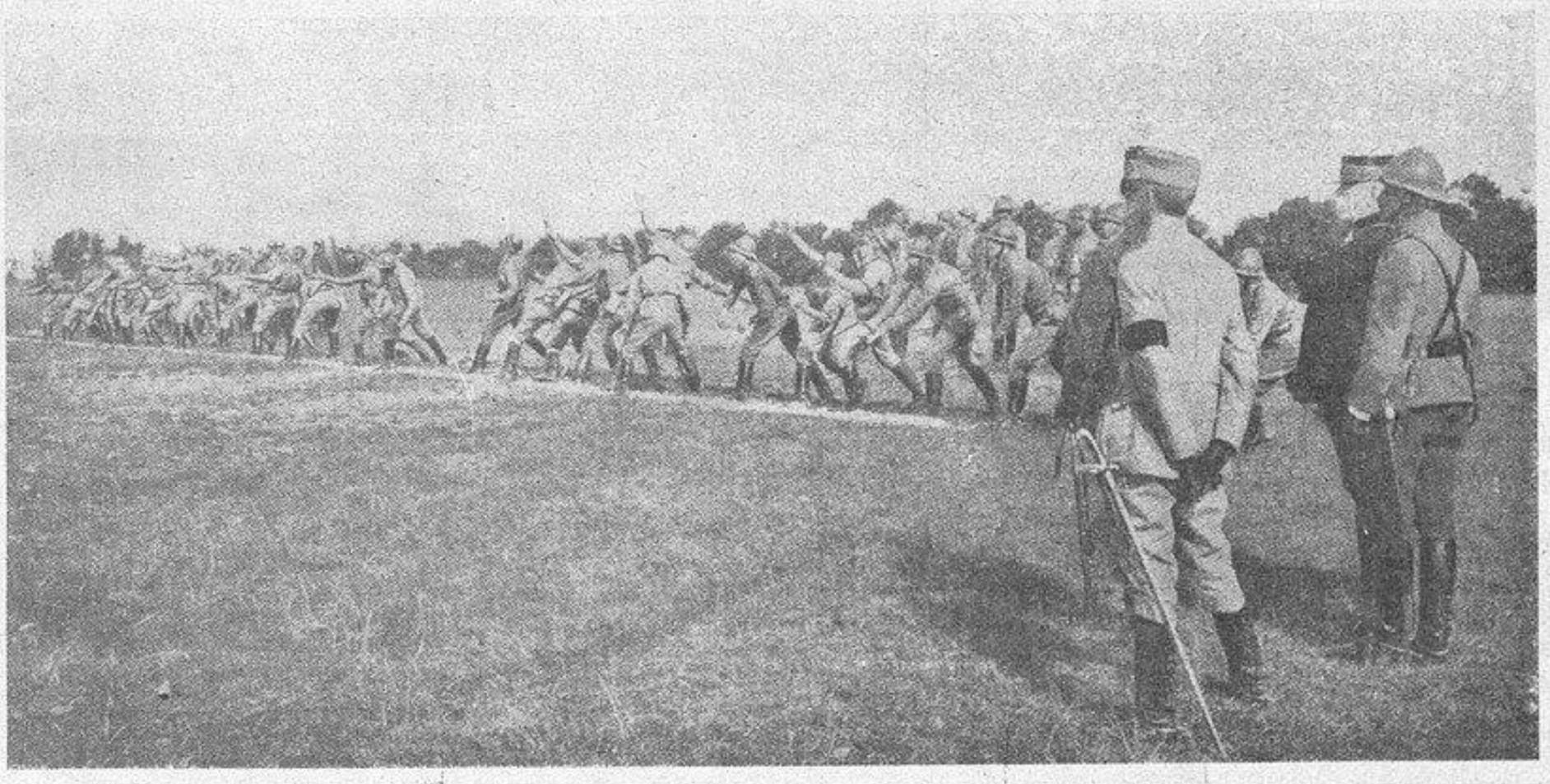

Упражненія русскихъ войскъ, находящихся во Франціи, въ метаніи ручныхъ гранатъ. («Illustration»)

О преимуществахъ офицерамъ парковыхъ артиллерійскихъ частей.

Вниманіе мое невольно остановилось на двухъ статьяхъ— «Безъ вины виноватые» и «Безъ вины виноватымъ» («Разв.» № 1320 и 1330).

Авторъ первой статьи поднялъ вопросъ о томъ, что было бы справедливо не лишать офицеровъ парковыхъ артиллерійскихъ частей нѣкоторыхъ преимуществъ по службѣ. Авторъ второй статьи съ замѣтной ироніей высказывается противъ дарованія преимуществъ и приглашаетъ парковыхъ офицеровъ, желающихъ воспользоваться преимуществами, въ батарею. Основная точка зрѣнія его, повидимому, заключается въ томъ, что преимущества могутъ быть даны лишь тѣмъ офицерамъ, которые активно участвуютъ въ бою.

Противъ этого принципіально возражать нельзя. Но силою вещей установилась иная точка зрѣнія и преимущества предоставляются не только выполняющимъ активную боевую работу, но и всѣмъ, кто трудомъ своимъ содѣйствуетъ успѣху работы. Чтобы не быть голословнымъ, укажу на приказъ по в. в. 1916 г. № 253, которымъ предоставлены преимущества по чинопроизводству всѣмъ офицерамъ инженерныхъ войскъ; на циркулярное предписаніе Главнаго Штаба отъ 10-го декабря 1915 г. за № 185670, которымъ дарованы преимущества по чинопроизводству офицерамъ административной службы; цирк. предп. Гл. Шт. отъ 23-го апрѣля 1916 г. за № 62529, которымъ эти права расширены; на цирк. предп. Гл. Шт. отъ 28-го апрѣля 1916 г. за № 67760, которымъ предоставлены преимущества по чинопроизводству для военныхъ чиновниковъ, не только постоянно служащихъ въ военномъ вѣдомствѣ, но также переведенныхъ изъ запаса, изъ ополченія и изъ отставки; наконецъ, на приказаніе начальника штаба Верховнаго Главнокомандующаго отъ 12-го апрѣля сего года за № 31, которымъ предоставлены права

на чинопроизводство по должностямъ военнаго времени военнымъ врачамъ и фармацевтамъ дѣйствительной службы.

Дарованныя льготы касаются главнымъ образомъ возстановленія ст. 64 кн. VII С. В. П., по которой права на чинопроизводство въ военное время предоставляются по высшей изъ двухъ занимаемыхъ должностей (должности мирнаго времени — сохраняются). Дѣйствіе этой статьи было пріостановлено повелѣніемъ Верховнаго Главнокомандующаго о томъ, чтобы производить въ слѣдующіе чины не иначе, какъ въ соотвѣтствіи съ классомъ должности мирнаго времени.

Что же касается офицеровъ инженерныхъ войскъ, т. е. войскъ вспомогательнаго назначенія, то имъ предоставлены тѣ же преимущества, что и офицерамъ боевыхъ частей.

Теперь я позволяю себѣ горячо поддержать автора статьи «Безъ вины виноватые» и высказать твердое убѣжденіе, что по характеру службы офицеры парковыхъ частей не менѣе заслуживаютъ нѣкоторыхъ служебныхъ преимуществъ, чѣмъ офицеры инженерныхъ войскъ, административной службы, военные чиновники, врачи и фармацевты. Затѣмъ, въ силу приведенныхъ фактовъ, едва ли умѣстна и иронія по адресу парковыхъ частей.

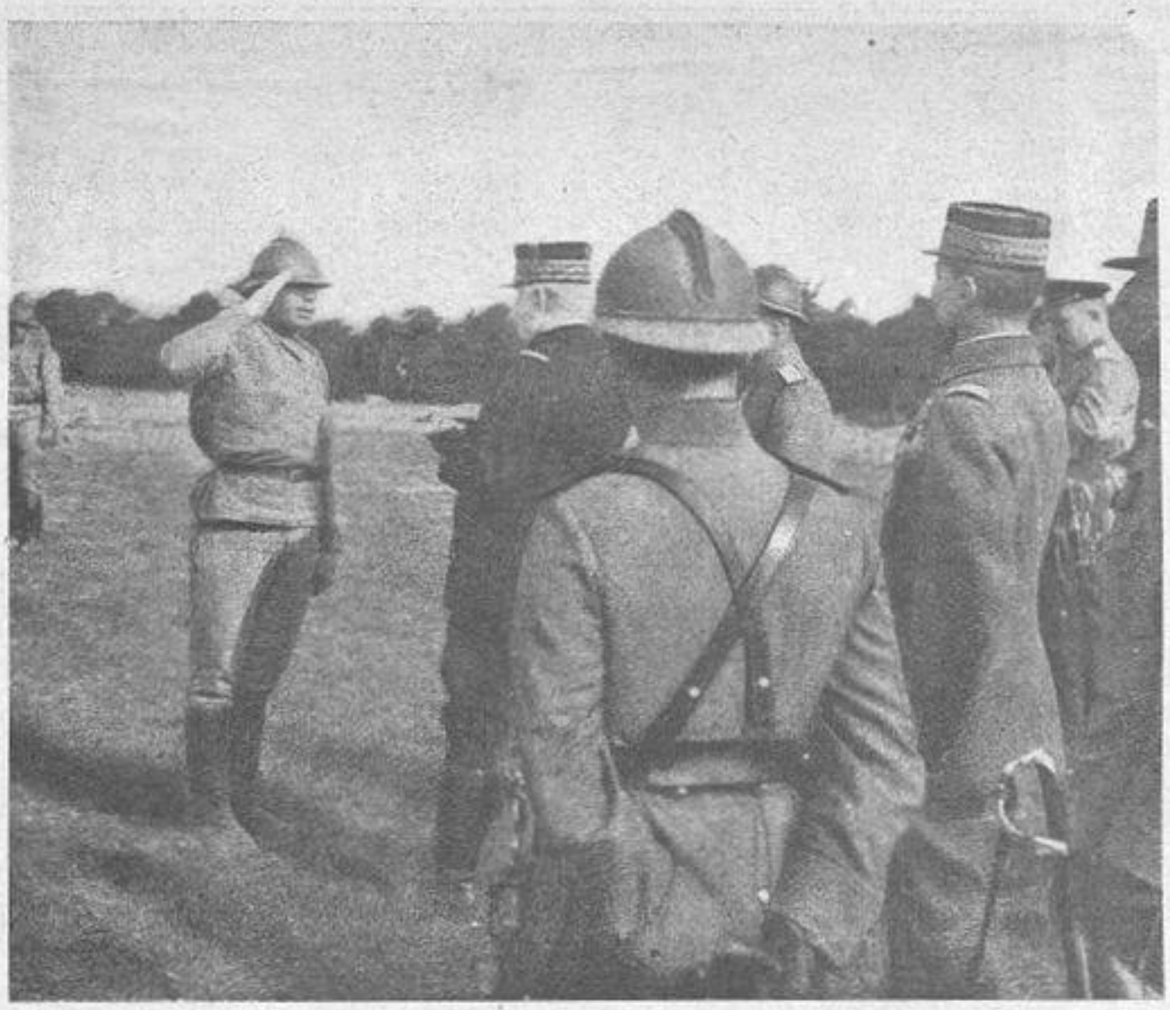

Генералъ Жоффръ выдаетъ призъ русскому солдату. («Illustration».)

Кромѣ того необходимо еще отмѣтить, что и въ парковыхъ частяхъ есть много лицъ, переведенныхъ съ административныхъ должностей лишь на время войны, и что поэтому было бы справедливо и для нихъ возстановить силу ст. 64 кн. VII С. В. П. (о производствѣ въ чинъ независимо отъ класса должности мирнаго времени), какъ это сдѣлано для всѣхъ офицеровъ административной службы, военныхъ врачей, фармацевтовъ и чиновниковъ.

Въ заключеніе долженъ сказать, что большинство кадровыхъ офицеровъ, назначенныхъ въ парки при мобилизаціи, уже вернулись въ батареи, а на ихъ мѣсто назначены раненые и контуженные офицеры. Вслѣдствіе отсутствія преимуществъ и тѣ, и другіе много теряютъ для будущей службы: первые — теряютъ время службы въ паркахъ, а вторые — въ значительной степени, благодаря отсутствію выполненныхъ цензовъ, теряютъ свою боевую службу.

Энве.

По поводу малаго шанцеваго инструмента системы капитана Ясинскаго).*

Изъ чертежа и описанія видно, что изобрѣтатель имѣлъ цѣлью создать универсальный шанцевый инструментъ, могущій служить: лопатой, топоромъ и пилой.

Если судить по чертежу, то инструментъ какъ лопата имѣетъ много недостатковъ: 1) лотокъ совершенно плоскій (земли будетъ захватываться очень мало, при малѣйшемъ наклонѣ лотка земля съ него ссыпется). 2) Центръ тяжести загруженнаго лотка будетъ расположенъ высоко, и лотокъ будетъ имѣть стремленіе къ вращательному движенію въ рукѣ. 3) Верхній край лотка не имѣетъ загиба для возможности надавливанія ногой при работѣ.

Замѣнить мало мальски сносный топоръ предлагаемый инструментъ не можетъ по причинѣ несоотвѣтствующаго расположенія центра тяжести и недостаточной прочности. Перерубать не особенно толстые корни возможно и линемановской лопатой, для болѣе же серьезной работы разсматриваемый инструментъ непригоденъ.

Быть можетъ авторъ разсчитываетъ улучшить качества своего изобрѣтенія какъ топора острой отточкой его, но такой пріемъ повлечетъ за собой сильное выкрашиваніе лезвея при работѣ въ землѣ.

Зубья пилы при земляныхъ работахъ также будутъ ломаться и выкрашиваться. Продуктивность работы пилы, судя по ея размѣрамъ и самому устройству, будетъ ничтожна. Врядъ ли возможно будетъ такой пилой перепиливать палки толще 2-хъ дюймовъ; перерубить же такую палку можно и обыкновенной лопатой.

Изъ вышеприведеннаго краткаго разбора видно, что предлагаемый шанцевый инструментъ не можетъ вполнѣ замѣнить ни одного изъ принятыхъ нынѣ инструментовъ, а между тѣмъ, по проекту автора, войска должны будутъ носить еще лишній инструментъ — напильникъ.

Изъ всего сказаннаго видно, что число отрицательныхъ качествъ разбираемаго изобрѣтенія велико, а поэтому врядъ ли введеніе изобрѣтенія капитана Ясинскаго въ качествѣ войскового шанцеваго инструмента является желательнымъ.

Въ заключеніе нельзя не указать на увлеченіе многихъ изобрѣтателей принципомъ универсальности при конструированіи инструментовъ, подобныхъ разбираемому. Есть много изобрѣтеній такого рода, въ которыхъ универсальность достигнута въ полной мѣрѣ, но при этомъ всѣ инструменты, представляемые приборомъ, теряютъ свои главнѣйшія качества. А потому, казалось бы, что энергія изобрѣтателей была бы использована болѣе продуктивно, если бы они, не увлекаясь принципомъ универсальности, поработали надъ улучшеніемъ конструкціи и качествъ принятаго нынѣ въ войскахъ шанцеваго инструмента.

Г. А.

*) Описаніе названнаго инструмента помѣщено въ № 1336 журнала «Развѣдчикъ».

Подъ нѣмецкіе марши.

Лѣтъ 7 тому назадъ былъ объявленъ перечень маршей, которые должны были *обязательно* играть наши военные оркестры, при прохожденіи войскъ церемоніальнымъ маршемъ на всѣхъ парадахъ и смотрахъ.

Перечень этотъ заслуживаетъ большого вниманія, какъ показатель удивительнаго нашего пристрастія къ нѣмецкому, — и главнымъ образомъ — къ *тупо* нѣмецкому.

Это — сплошь прусскіе, баварскіе и саксонскіе марши, удивительные по отсутствію малѣйшихъ признаковъ музыкальности, — что-то уныло однообразное, уныло нѣмецкое, что-то напоминающее времена фридриховскихъ капральскихъ палокъ и совершенно чуждое даже той напыщенной воин-

Одна изъ англійскихъ тяжелыхъ гаубицъ, установленныхъ на фронтѣ. («Ill. London News».)

твенности, которою звучатъ германскіе военные марши, со временъ франко-прусской войны 1870—1871 годовъ.

Словомъ, какъ нерѣдко съ нами случалось, мы сохранили у себя то, что сами хозяева давно выбросили.

Марши эти намъ рѣшительно ни о чемъ пріятномъ не напоминаютъ, никакихъ воинственныхъ чувствъ не вызываютъ и вызвать не могутъ по самой своей антимузыкальности, по самому отсутствію въ нихъ всякихъ признаковъ чего-либо другого, кромѣ ритмической бездарности.

Развѣ только какому-либо престарѣлому служакѣ звуки этихъ однообразно унылыхъ маршей могутъ напомнить юные кадетскіе годы въ какомъ-либо старомъ кадетскомъ корпусѣ; но вѣдь эти люди сходятъ съ жизненной арены, сходятъ быстро, какъ ушло отъ насъ далеко, далеко время посылки «дружины» «русскихъ орловъ» въ гости «къ нашимъ добрымъ пруссакамъ», о чемъ пѣлось въ старыхъ кадетскихъ пѣсняхъ.

Казалось бы, пора *русскимъ* войскамъ ходить подъ звуки *русскихъ* маршей.

Слава Богу мы не такъ уже бѣдны русскими композиторами. Авось, переживаемое великое боевое время вызоветъ и у нихъ должный подъемъ творчества.

Да и изъ старыхъ *русскихъ* маршей, написанныхъ въ годы русско-турецкой войны 1877—1878 гг. почему бы не воспользоваться нѣкоторыми, — хотя бы тѣмъ же очень музыкальнымъ «маршемъ русскихъ добровольцевъ», который играли и играютъ всѣ наши военные оркестры, но который потерялъ право офиціальнаго исполненія на русскихъ парадахъ и смотрахъ со дня изданія вышеупомянутаго приказа по военному вѣдомству.

Найдутся, конечно, и другіе русскіе марши, и навѣрно болѣе музыкальные, болѣе воинственные, чѣмъ остатки фридриховской музыки.

С. Манинъ-Вавинскій.

ОТЪ РЕДАКЦІИ.

Просимъ гг. георгіевскихъ кавалеровъ присылать свои фотографическія карточки для напечатанія въ журналѣ.

НАГРАДЫ ГЕОРГІЕВСКИМЪ КАВАЛЕРАМЪ.

Утверждается пожалованіе за отличія въ дѣлахъ противъ непріятеля, по удостоенію Мѣстной Кавалерской Георгіевской Думы:

Ордена Св. Великомученика и Побѣдоносца Георгія 4-й степени:

Командиру 41-й артиллерійской бригады, генералъ-маіору Павлу ***Ефтину***, за то, что командуя въ бою 22—23-го августа 1914 г. подъ д. Яблонной правымъ боевымъ участкомъ 41-й пѣхотной дивизіи, въ составѣ 164-го пѣхотнаго Закатальскаго и по семи ротъ — Обоянскаго и 187-го Аварскаго пѣхотныхъ полковъ, энергично атаковалъ противника, овладѣлъ послѣ упорнаго боя, д.д. Верцишевъ, Оссова и кол. Быхавка, благодаря чему сраженіе приняло рѣшительный оборотъ въ нашу пользу. Въ дальнѣйшихъ бояхъ подъ пос. Быхава 23 — 27-го августа, объединивъ въ своихъ рукахъ управленіе четырьмя батареями 41-й артиллерійской бригады и лично руководя ихъ огнемъ, съ передового наблюдательнаго пункта, на линіи пѣхотныхъ цѣпей сильно ослабилъ огонь артиллеріи противника, чѣмъ способствовалъ захвату нами укрѣпленной непріятельской позиціи у пос. Быхава; бывшему командиру 1-го Верхнеудинскаго полка Забайкальскаго казачьяго войска, убитому въ бою съ непріятелемъ, полковнику Ивану ***Цырельникову*** за то, что, командуя сводным полкомъ отъ 1-й Забайкальской казачьей бригады, 22-го февраля 1915 г. энергично атаковалъ, совмѣстно съ 70-мъ пѣхотнымъ Ряжскимъ полкомъ, нѣмцевъ, потѣснившихъ лѣвый флангъ — арміи на фронтѣ д.д. Валъ — Доманевице, не только остановилъ наступленіе нѣмцевъ, но и отбросилъ ихъ изъ первой линіи окоповъ къ госп. дв. Доманевице, причемъ, находясь самъ въ передовой линіи и ободряя нижнихъ чиновъ, палъ смертью героя; 162-го пѣхотнаго Ахал-

цыхскаго полка, поручику Владиміру ***Емельянову*** за то, что въ ночномъ бою съ 22-го на 23-е августа 1914 г., при штурмѣ укрѣпленной позиціи на высотѣ 134,1 у д. Піотрковъ, несмотря на сильнѣйшій ружейный и пулеметный огонь противника, первымъ ворвался въ непріятельскіе окопы и своимъ примѣромъ увлекъ за собою ввѣренную ему роту. Утвердившись здѣсь, на разсвѣтѣ атаковалъ вторую линію окоповъ противника, но при атакѣ былъ убитъ, смертью запечатлѣвъ свой подвигъ; — Забайкальской казачьей батареи сотнику Николаю ***Николаеву*** за то, что въ бою Забайкальской казачьей бригады, 20-го ноября 1914 г., при защитѣ переправы черезъ р. Рукавку у пос. Грохолице и у д. Бугай, находясь подъ огнемъ въ четыре раза превосходившей его артиллеріи противника, огнемъ своего взвода остановилъ наступленіе превосходныхъ силъ противника, чѣмъ далъ возможность сотнямъ лѣваго боевого участка занять и въ теченіе дня удержать свои позиціи. Получивъ затѣмъ приказаніе отходить въ виду обхода противникомъ лѣваго фланга Забайкальской бригады, по собственной инціативѣ остался на позиціи и, открывъ по обходящимъ колоннамъ противника губительный огонь, задержалъ ихъ, чѣмъ далъ возможность бригадѣ спокойно отойти и занять слѣдующую позицію на высотахъ горы Борова, причемъ самъ былъ убитъ, явивъ геройской смертью своею примѣръ неустрашимости, отваги и самоотверженія.

Утверждается пожалованіе — за отличія въ дѣлахъ противъ непріятеля, по удостоенію Мѣстной Думы, изъ лицъ, имѣющихъ Георгіевское оружіе:

Георгіевскаго оружія:

Полковникамъ: бывшему комавдиру 5-й Его Императорскаго Высочества Великаго Князя Михаила Александровича батареи лейбъ-гвардіи конной артиллеріи, нынѣ командиру 1-го дивизіона той же артиллеріи, Барону Владиміру ***Валіо*** за то, что 24-го ноября 1914 г. въ бою у д. Гомолинъ, находясь въ теченіе всего дня подъ сильнымъ ружейнымъ огнемъ противника, велъ удачный бой съ двумя батареями противника и въ то же время оказывалъ могучую помощь спѣшеннымъ лейбъ-гусарамъ въ отраженіи атакъ пѣхотныхъ частей противника, стремившихся пробиться къ Петрокову. Благодаря отважнымъ дѣйствіямъ полковника Веліо, лейбъ-гусары удержали свою позицію до подхода пѣхоты; командиру 13-го гусарскаго Нарвскаго полка, Николаю ***Половцову*** за то, что въ періодъ съ 7-го по 19-е ноября 1914 г., временно командуя 13-й кавалерійской дивизіей и находясь все время въ безпрерывныхъ бояхъ съ противникомъ въ раіонѣ Жлобница — кол. Фаустыновъ-кол. Александровъ, удержалъ свои позиціи, несмотря на повторныя атаки превосходныхъ силъ нѣмцевъ, чѣмъ совмѣстно съ другими частями обезпечилъ отъ обхода правый флангъ — арміи; числящемуся по армейской кавалеріи, состоящему въ резервѣ чиновъ при штабѣ Кіевскаго военнаго округа, подполковнику Якову ***Эбену*** за то, что, состоя въ прикомандированіи къ 1-му Аргунскому полку Забайкальскаго казачьяго войска въ бою 22-го февраля 1915 г. и командуя боевою частью своднаго полка отъ Забайкальской казачьей бригады, энергично атаковалъ нѣмцевъ, потѣснившихъ лѣвый флангъ — арміи на участкѣ д.д. Валь-Доманевице и, дѣйствуя совмѣстно съ 70-мъ пѣхотнымъ Ряжскимъ и — Донскимъ казачьимъ полками, не только остановилъ наступленіе нѣмцевъ, но и отбросилъ ихъ изъ первой линіи окоповъ къ госп. дв. Доманевице, гдѣ и удержался до подхода подкрѣпленій.

Капитанамъ: генеральнаго штаба: бывшему старшему адъютанту штаба Забайкальской казачьей бригады, нынѣ исправляющему должность штабъ-офицера для порученій отдѣла генералъ-квартирмейстера штаба — арміи, Владиміру ***Баіову*** за то, что въ періодъ боевъ съ 9-го по 20-е ноября 1914 г., въ раіонѣ пос. Шерцовъ, исполняя должность начальника штаба Забайкальской казачьей бригады, своей доблестной и самоотверженной дѣятельностью, неоднократно подвергая свою жизнь явной опасности, способствовалъ удачнымъ дѣйствіямъ этой бригады и успѣшному достиженію поставленной бригадѣ задачи; бывшему оберъ-офицеру для порученій при штабѣ 3-го Кавказскаго армейскаго корпуса, нынѣ старшему адъютанту штаба 21-й пѣхотной дивизіи, Ивану ***Лайдонеру*** за то, что 11-го октября 1914 г., во время боевъ у ст. Горбатка, съ явной опасностью для жизни, произвелъ рекогносцировку въ раіонѣ госп. дв. Полично, причемъ данныя развѣдки послужили основаніемъ для организаціи ночной атаки 12-го октября госп. дв. Полично и лѣса, что западнѣе его, увѣнчавшейся полнымъ успѣхомъ; старшему адъютанту штаба 3-го Кавказскаго армейскаго корпуса, Владиміру ***Сидорину*** за то, что во время боя у ст. Горбатка 9-го октября 1914 г. произвелъ развѣдку противника съ явною для жизни опасностью, причемъ собранныя имъ свѣдѣнія дали возможность командиру 3-го Кавказскаго армейскаго корпуса принять соотвѣтствующія мѣры, поведшія къ полному успѣху операціи; 1-го Читинскаго полка Забайкальскаго казачьяго войска есаулу Алексѣю ***Бакшееву*** за то, что командуя въ бою у д. Домбровка 12-го октября 1914 г. конно-пулеметною командою, искуснымъ огнемъ пулеметовъ, энергичными и умѣлыми дѣйствіями способствовалъ спѣшеннымъ сотнямъ задержать обходящія правый флангъ гренадеръ превосходныя силы противника, чѣмъ много содѣйствовалъ общему успѣху.

Штабсъ-капитанамъ: пѣхотныхъ полковъ: 70-го Ряжскаго Ивану ***Дударю*** за то, что, командуя пулеметною командою въ бою 22-го февраля 1915 г., своими энергичными и умѣлыми дѣйствіями помогъ пѣхотѣ выбить противника изъ окоповъ восточнаго берега р. Ракитно и, утвердившись здѣсь, отбить контръ-атаки противника; 208-го Лорійскаго, Іосифу ***Авинурову*** за то, что, командуя 5-ю ротою своего полка въ бою у с. Калинка въ ночь съ 21-го на 22-е ноября 1914 г., когда послѣ яростныхъ атакъ германцевъ, нѣкоторыя роты дрогнули и стали отходить, не только удержалъ свои позиціи, но энергично атаковалъ въ штыки германцевъ, занявшихъ уже окопы сосѣдей, выбилъ оттуда германцевъ, приведя ихъ въ полное разстройство и нанеся имъ большія потери; 1-го Аргунскаго полка Забайкальскаго казачьяго войска есаулу Ксенофонту ***Асламову*** за то, что съ 8-го по 12-е ноября 1914 г., находясь съ сотней на развѣдкѣ въ раіонѣ пос. Шерцова и вступая неоднократно въ бой съ небольшими конными частями противника, добылъ очень цѣнныя свѣдѣнія о группировкѣ силъ противника, чѣмъ содѣйствовалъ успѣху нашихъ войскъ.

Поручикамъ: 11-го гренадерскаго Фанагорійскаго Генералиссимуса Князя Суворова, нынѣ Его Императорскаго Высочества Великаго Князя Димитрія Павловича полка, Трофиму ***Бахмачу*** за то, что въ ночь на 27-е марта 1915 г., вызвавшись на развѣдку съ цѣлью добыть плѣнныхъ, во главѣ роты охотниковъ переправился къ сѣверу отъ укрѣпленнаго противникомъ фольварка Антонювъ черезъ два рукава р. Ниды въ бродъ по горло въ ледяной водѣ; встрѣченный убійственнымъ ружейнымъ огнемъ изъ окоповъ, онъ, воодушевляя свою роту, перешелъ первымъ необслѣдованный рукавъ р. Ниды и съ крикомъ „ура" ударилъ въ штыки на окопы и на фольваркъ. часть австрійцевъ была переколота, часть сброшена въ рѣку, а 18 нижнихъ чиновъ съ однимъ офицеромъ были взяты въ плѣнъ. Добытыя развѣдкой свѣдѣнія дали возможность опредѣлить составъ и расположеніе частей противника за рѣкой Нидой; 21-й конно-артиллерійской батареи, Петру ***Троицкому*** за то, что въ бою 25-го ноября 1914 г. у с. Ксенже-Млынь, находясь на передовомъ наблюдательномъ пунктѣ, подъ сильнымъ ружейнымъ и пулеметнымъ огнемъ противника, съ полнымъ спокойствіемъ и съ большимъ искусствомъ корректировалъ стрѣльбу своей батареи, благодаря чему послѣдняя принудила къ молчанію пулеметы противника и оказала большое содѣйствіе пѣхотѣ въ отбитіи непріятельской атаки.

Подпоручикамъ: служившему въ 14-мъ мортирномъ артиллерійскомъ дивизіонѣ, нынѣ переведенному въ 71-й пѣхотный Бѣлевскій полкъ, Сергѣю ***Егорову*** за то, что вызванный со взводомъ мортиръ для разрушенія сильно укрѣпленнаго опорнаго пункта госп. дв. Доманевице и каменныхъ построекъ, усиленныхъ пулеметами, онъ лично помѣстился въ передовомъ окопѣ въ 200-300 шагахъ отъ опорнаго пункта непріятеля и подъ сильнымъ ружейнымъ, пулеметнымъ и артиллерійскимъ его огнемъ, съ 1-го по 5-е марта 1915 г., мѣткимъ огнемъ своихъ двухъ мортиръ, съ близкаго разстоянія, достигъ такого разрушенія зданій и стѣны, приспособленной къ оборонѣ, что непріятель очистилъ этотъ опорный пунктъ; 187-го пѣхотнаго Аварскаго полка, Ивану ***Ярощенко*** за то, что 25-го февраля 1915 г. въ бою у с. Доманевице, когда обнаружился обходъ противника со стороны Пилицы, получивъ приказаніе съ 16-ю ротою поддержать лѣвый флангъ 3-го баталіона, быстро вывелъ роту изъ резерва въ требуемомъ направленіи и, идя во главѣ ея подъ убійственнымъ огнемъ пулеметовъ, съ разстоянія менѣе 300 шаговъ съ крикомъ „ура", бросился навстрѣчу противнику, опрокинулъ его и, обративъ въ бѣгство, овладѣлъ первой линіей непріятельскихъ окоповъ, когда и былъ тяжело раненъ.

Утверждается пожалованіе за отличіе въ дѣлахъ противъ непріятеля, по удостоенію Мѣстной Кавалерской Георгіевской Думы:

Ордена Св. Великомученика и Побѣдоносца Георгія 4-й степени:

1-го Кавказскаго стрѣлковаго генералъ-фельдмаршала великаго князя Михаила Николаевича полка полковнику Александру ***Микулинскому*** за то, что въ бою 26 ноября 1914 г. у сел. Рожице, командуя двумя ротами съ двумя пулеметами и будучи окруженъ нѣмцами, отвергнувъ предложеніе противника сдаться, приказалъ ротамъ пробиваться сквозь окружившихъ ихъ нѣмцевъ, и самъ съ двумя револьверами въ рукахъ сталъ послѣднимъ отходить назадъ, отстрѣливаясь отъ подошедшихъ шаговъ на 30 — 35 нѣмцевъ, когда же нѣсколько нѣмцевъ бросились къ нему, то онъ, убивъ изъ револьвера 6 человѣкъ, самъ раненый въ ногу продолжалъ шагомъ отходить къ ротѣ, а затѣмъ раненый шрапнелью въ бедро, выпустилъ еще по одной пулѣ изъ револьверовъ и упалъ въ придорожную канаву; еще разъ приказавъ ротамъ пробиваться къ своимъ, замолкъ. Нижніе чины, равно какъ и офицеры обѣихъ подчиненныхъ ему ротъ, также погибли въ славномъ рукопашномъ бою.

Подполковникамъ: 118-го пѣхотнаго Шуйскаго полка, Владиславу ***Закржевскому*** за то, что въ бою 7-го августа 1914 г.,

при д. Курненевъ, будучи высланъ съ командуемымъ баталіономъ изъ резерва для поддержанія праваго фланга боевого расположенія полка, сильно тѣснимаго противникомъ, подъ сильнымъ ружейнымъ и артиллерійскимъ огнемъ, безостановочно повелъ баталіонъ впередъ, но при подходѣ къ высотѣ юго-восточнѣе д. Курненевъ былъ встрѣченъ вдвое большими силами противника, а потому занялъ эту высоту и приказалъ на ней держаться: позиція эта вскорѣ, вслѣдствіе отхода остальныхъ частей полка подъ напоромъ нѣмцевъ и продвиженія послѣднихъ впередъ, оказалась въ тылу непріятеля и поражалась какъ съ фронта, такъ и съ тыла; несмотря на столь выдвинутое положеніе, на рядъ непрерывныхъ настойчивыхъ атакъ противника и на тяжелыя потери, не отошелъ, а оставался на своей позиціи до конца боя, разстрѣливая съ своей стороны во флангъ и тылъ зарвавшихся нѣмцевъ, которые, вслѣдствіе его энергичныхъ дѣйствій и стойкости при оборонѣ занятой на высотѣ позиціи, были вынуждены остановиться въ своемъ наступленіи, что дало возможность подвести къ правому флангу 2 батальона 117-го пѣхотнаго Ярославскаго полка, а затѣмъ и оттѣснить противника. Такимъ образомъ, благодаря его мужеству, распорядительности и стойкости, бой имѣлъ благопріятный исходъ; 13-го лейбъ-гренадерскаго Эриванскаго Царя Михаила Феодоровича полка, князю Константину *Геловани* за то, что въ бою 25-го ноября 1914 г. у д.д. Барголо и Пржечо, подъ убійственнымъ ружейнымъ, орудійнымъ и пулеметнымъ огнемъ, атаковалъ прорвавшаго наше расположеніе противника, опрокинулъ его и, занявъ своими ротами прорывъ, отразилъ всѣ атаки противника и удержалъ окопы въ своихъ рукахъ.

СВѢДѢНІЯ ОБЪ УБИТЫХЪ И РАНЕНЫХЪ*).

Отъ особаго отдѣленія Главнаго Штаба по сбору свѣдѣній о потеряхъ въ дѣйствующихъ арміяхъ (*Адресъ Отдѣленія:* Петроградъ, Англійская набережная № 6.)

УБИТЫ: грч. ***Битнеръ*** Петръ Владиміровичъ, прпрщ. ***Гвіанцъ*** Рубанъ, прпрщ. ***Дусъ***, прпрщ. ***Командовскій*** Миронъ Тимофеевичъ, пдпрч. ***Купидоновъ*** Георгій Леонидовичъ, шт.-ртм. ***Лопухинъ*** Виталій Константиновичъ, прпрщ. ***Марченко*** Иванъ Іосифовичъ, прпрщ. ***Мезеновъ***, пдпрч. ***Михайловъ*** (Смирновъ) Степанъ Максимовичъ, прпрщ. ***Островскій*** Болеславъ Эдмундовичъ, прпрщ. ***Степановъ*** Георгій Степановичъ, прпрщ. ***Тубольцевъ*** Романъ Павловичъ, прпрщ. ***Федотовъ*** Леонидъ Іоакимовичъ, прпрщ. ***Шаманинъ*** Иванъ Іосифовичъ.

Прпрщ. ***Абросимовъ*** Евгеній Ивановичъ, прпрщ. ***Киршиновъ*** Николай Григорьевичъ, крн. ***Покровскій*** Сергѣй Павловичъ, крн. ***Поповъ*** Борисъ Петровичъ, шт.-кап. ***Рафаловскій*** Владиміръ Константиновичъ, прпрщ. ***Романеевъ-Онифріевъ*** Григорій Ивановичъ, прпрщ. ***Субботинъ*** Николай Александровичъ, прпрщ. ***Треуновъ***, прпрщ. ***Тулиновъ*** Павелъ Григорьевичъ, прпрщ. ***Хоменко*** Петръ Арсеньевичъ.

УМЕРЛИ ОТЪ РАНЪ: прпрщ. ***Георгіевскій*** Сергѣй Александровичъ, пдпрч. ***Петровъ*** Борисъ Михайловичъ.

Пдпрч. ***Гевеліусъ*** Сергѣй Романовичъ, прпрщ. ***Клименко*** Василій Петровичъ, прпрщ. ***Ляликовъ*** Владиміръ, пдпрч. ***Яшинъ*** Сергѣй Александровичъ.

РАНЕНЫ: прпрщ. ***Абаевъ*** Григорій Петровичъ, прпрщ. ***Бакланъ*** Алексѣй Николаевичъ, прпрщ. ***Бережной*** Гавріилъ Николаевичъ, прпрщ. ***Боголѣповъ*** Евгеній Ивановичъ, прпрщ. ***Болынскій*** Евгеній Тимофеевичъ, прпрщ. ***Боровъ***, прпрщ. ***Василенко*** Георгій Семеновичъ, прпрщ. ***Вежевъ*** Иванъ Ивановичъ, ртм. ***Вердишъ*** Магаръ Сергѣевичъ, прпрщ. ***Виноградскій*** Александръ Георгіевичъ, прпрщ. ***Воробьевъ*** Александръ Арсеньевичъ, прпрщ. ***Воробьевъ*** Василій Афанасьевичъ, прпрщ. ***Востротинъ*** Александръ Петровичъ, пдпрч. ***Воюцкій*** Сергѣй Станиславовичъ, прпрщ. ***Габенія*** Александръ Александровичъ, прпрщ. ***Гартманъ*** Иванъ Ивановичъ, прпрщ. ***Гофманъ*** (ост. въ стр.) Петръ Васильевичъ, прпрщ. ***Грузевичъ*** Іосифъ Тимофеевичъ, прпрщ. ***Грушевскій*** Павелъ Станиславовичъ, прпрщ. ***Гуртовенко***, прпрщ. ***Данченко***, прпрщ. ***Дегтярь*** Михаилъ Ивановичъ, прпрщ. ***Дежинъ*** Семенъ Георгіевичъ, прпрщ. ***Долгіевъ*** Петръ Иннеевичъ, прпрщ. ***Дорохинъ***, прч. ***Дмитрашко*** Даніилъ Николаевичъ, крн. ***Еськовъ*** Иванъ Федоровичъ, прпрщ. ***Игнатовъ*** Федоръ Тимофеевичъ, пдпрч. ***Козятниковъ*** Петръ Ивановичъ, прпрщ. ***Коньковъ*** Антонъ Васильевичъ, прпрщ. ***Корнѣевъ*** Константинъ Ивановичъ, пдпрч. ***Кудрявцевъ*** Николай Александровичъ, прпрщ. ***Леонтьевъ*** Петръ Васильевичъ, прпрщ. ***Макарьинъ*** Федоръ Степановичъ, прпрщ. ***Марховскій*** Андрей Павловичъ, прпрщ. ***Мохначъ*** Лука Константиновичъ, пдпрч. ***Мунлевичъ*** Владиславъ Адамовичъ, прпрщ. ***Образцовъ*** Николай Александровичъ, прпрщ. ***Панасюкъ*** Григорій Ивановичъ, прпрщ. ***Пепескулъ*** Николай Ивановичъ, прпрщ. ***Пивоваровъ*** Сергѣй Семеновичъ, прпрщ. ***Поликарповъ*** Алексѣй Васильевичъ, прпрщ. ***Померъ*** Александръ Ивановичъ, прпрщ. ***Попель*** Семенъ Логгиновичъ, прпрщ. ***Родіоновъ*** Георгій Евгеніевичъ, прпрщ. ***Рыжковъ*** Викторъ Викторовичъ, плкви. ***Сеньчинъ*** Александръ Андреевичъ, прпрщ. ***Семплинскій*** Степанъ Николаевичъ, прпрщ. ***Сероченко*** Титъ Ивановичъ, прпрщ. ***Соколовъ*** Алексѣй Сергѣевичъ, пдпрч. ***Ступницкій*** (ост. въ стр.) Стефанъ Никитичъ, прпрщ. ***Субботинъ*** Михаилъ Евдокимовичъ, кап. ***Султанъ-Саматратъ-Беновъ*** Гали-Куръ Султановичъ, шт.-кап. ***Талятъ-Келпишъ*** Георгій Моисеевичъ, прпрщ. ***Тимофѣевъ*** Михаилъ Ивановичъ, прпрщ. ***Тихомировъ*** Константинъ Александровичъ, прпрщ. ***Удаловъ*** Федоръ Прохоровичъ, прпрщ. ***Федосѣевъ*** Яковъ Степановичъ, прпрщ. ***Франкъ*** Зигфридъ Антоновичъ, прпрщ. ***Хаджи-Метъ*** Федоръ Львовичъ, прпрщ. ***Харютинъ*** Дмитрій Васильевичъ, прпрщ. ***Черевченко*** Иванъ Васильевичъ, прпрщ. ***Шолоховъ*** Гавріилъ Ивановичъ, прпрщ. ***Яновскій*** (легко) Николай Васильевичъ, кол. совѣтникъ ***Бервинъ*** Гуго-Александръ Эрнестовичъ.

Пдпрч. ***Александровичъ*** Андрей Казимировичъ, прпрщ. ***Анжуловскій*** Иванъ Захаровичъ, прпрщ. ***Архиповъ*** Иванъ Ивановичъ, прпрщ. ***Бабкинъ*** Григорій Александровичъ, плкви. ***Батранецъ*** Николай Леонтьевичъ, крн. ***Бѣлый*** Викентій Вацлавовичъ, прпрщ. ***Бонифатьевъ*** Иванъ Петровичъ, прч. ***Бучинскій*** Петръ Николаевичъ, прпрщ. ***Викула*** Федоръ Демьяновичъ, прпрщ. ***Вериго*** (ост. въ стр.) Адольфъ Антоновичъ, прпрщ. ***Видрихъ*** Александръ Эммануиловичъ, прпрщ. ***Геревно*** Аврамъ Федоровичъ, прпрщ. ***Герниновъ*** (ост. въ стр.) Сергѣй Васильевичъ, пдпрч. ***Голубевъ*** Николай Дмитріевичъ, пдплкви. ***Дзяковичъ*** Аполлонъ Онуфріевичъ, прпрщ. ***Ивантьевъ*** Иванъ Михайловичъ, плкви. ***Ильенко*** Николай Сергѣевичъ, пдпрч. ***Калабушкинъ*** Василій Петровичъ, прпрщ. ***Качаткинъ*** Василій Павловичъ, пдпрч. ***Кедринскій*** Василій Ивановичъ, ген.-лейтен. ***графъ Келлеръ*** Федоръ Артуровичъ, прпрщ. ***Ковалевъ*** (ост. въ стр.) Германъ Викторовичъ, прпрщ. ***Козыревъ*** Константинъ Мефодіевичъ, прпрщ. ***Константиновъ*** Дмитрій Петровичъ, прпрщ. ***Константиновъ*** Павелъ Адріановичъ, прпрщ. ***Копецкій*** Платонъ Васильевичъ, прпрщ. ***Крыжановскій*** Викторъ Григорьевичъ, прпрщ. ***Кубила*** Ефимъ Ивановичъ, прпрщ. ***Куркинъ*** Викторъ Алексѣевичъ, прпрщ. ***Лазаревъ*** Николай Андреевичъ, прпрщ. ***Лебедевъ*** Семенъ Харитоновичъ, прпрщ. ***Литвиненко*** Александръ Ивановичъ, шт.-ртм. ***Луговой*** Борисъ Николаевичъ, прпрщ. ***Магнушевскій*** Константинъ Фаустиновичъ, прпрщ. ***Маевскій*** Василій Николаевичъ, прпрщ. ***Мельниковъ*** Афанасій Васильевичъ, пдпрч. ***Михайловъ*** Павелъ Тимофеевичъ, прч. ***Мызовскій*** Андрей Юрьевичъ, прпрщ. ***Николаенко*** Моисей Ивановичъ, пдпрч. ***Павленко*** Трофимъ Клементьевичъ, шт.-кап. ***Павловъ*** (ост. въ стр.) Григорій Михайловичъ, прпрщ. ***Песлянъ*** Александръ Августовичъ, прпрщ. ***Песочкинъ*** Иванъ Федотовичъ, прпрщ. ***Порохинъ*** Викторъ Афанасьевичъ, прпрщ. ***Пронудинъ*** Михаилъ Николаевичъ, прпрщ. ***Рѣшетинъ*** Гавріилъ Александровичъ, кап. ***Саратовъ*** Сергѣй Сергѣевичъ, прпрщ. ***Сергѣевъ-Давидовъ*** Григорій Алексѣевичъ, прпрщ. ***Сидоровскій*** Александръ Іосифовичъ, прпрщ. ***Синельщиковъ***, прпрщ. ***Снобельниковъ*** Ерастъ Алексѣевичъ, прпрщ. ***Строшко*** Петръ Владиміровичъ, прпрщ. ***Тараковъ*** (ост. въ стр.) Исай Абрагимовичъ, шт.-ртм. ***Тихонравовъ*** Михаилъ Ивановичъ, прпрщ. ***Удачинъ*** Александръ Георгіевичъ, пдпрч. ***Фединъ*** Софронъ Семеновичъ, прпрщ. ***Фирюльскій*** Михаилъ Степановичъ, прпрщ. ***Черепановъ*** Василій Николаевичъ, прпрщ. ***Черницинъ*** Капитонъ Константиновичъ, прпрщ. ***Чесноковъ*** Сергѣй Михайловичъ, прпрщ. ***Шевкаленко*** Владиміръ Павловичъ, пдпрч. ***Шленчакъ*** Андрей Яковлевичъ, пдплкви. ***Яворскій*** Валентинъ Ивановичъ, прпрщ. ***Ярошенко*** Михаилъ Яковлевичъ, шт.-кап. ***Яхонтовъ*** Владиміръ Васильевичъ.

КОНТУЖЕНЫ: прпрщ. ***Вяльбутъ*** Станиславъ Витольдовичъ, прпрщ. ***Ждановъ*** (ост. въ стр.) Михаилъ Ивановичъ, прпрщ. ***Крупусъ*** Янъ Яновичъ, прпрщ. ***Куницынъ*** (ост. въ стр.) Василій Михайловичъ, прпрщ. ***Лупановъ*** Юрій Михайловичъ, прпрщ. ***Мехтеевъ*** Ефимъ Исаковичъ, пдпрч. ***Михайловскій*** Михаилъ Константиновичъ, прпрщ. ***Моровъ*** Леонтій Федоровичъ, прпрщ. ***Погосовій*** Адамъ Ивановичъ прпрщ. ***Рѣшетниковъ*** Евгеній Григорьевичъ, прпрщ. ***Со-***

*) По свѣдѣніямъ, напечатаннымъ въ „Русск. Инвалидѣ" 22-го іюня № 165 и 24-го іюня № 167.

ловьевъ (ост. въ стр.) Гавріилъ Петровичъ, прпрщ. *Эдригевичъ* (ост. въ стр.) Райнольдъ Карловичъ.

Прпрщ. *Богданъ* Иванъ Михайловичъ, пдпрч. *Бородинъ* (ост. въ стр.), прч. *Васильевъ* (ост. въ стр.) Вячеславъ Мефодіевичъ, прпрщ. *Егоровъ* Иванъ Никифоровичъ, крн. *Едлинскій* (ост. въ стр.) Николай Павловичъ, ген.-маіоръ *Кальмейеръ* (ост. въ стр.) Вильгельмъ-Александръ Александровичъ, крн. *Кравецъ* (ост. въ стр.) Иванъ Федоровичъ, прпрщ. *Михальскій* Степанъ Антоновичъ, пдпрч. *Мясниковъ* Михаилъ Ивановичъ, пдпрч. *Петренко* (ост. въ стр.) Дмитрій Николаевичъ, прпрщ. *Пономаренко* Семенъ Ивановичъ, прпрщ. *Раевъ* Евгеній Васильевичъ, прпрщ. *Семейкинъ* Петръ Васильевичъ, пдпрч. *Смолякъ* Петръ Васильевичъ, шт.-кап. *Торбинъ* (ост. въ стр.) Борисъ Алексѣевичъ, шт.-кап. *Фроловъ* (ост. въ стр.) Сергѣй Никитичъ, прпрщ. *Цвѣтковъ* (ост. въ стр.) Евграфъ Владиміровичъ, колежскій асессоръ *Гургенидзе* (ост. въ стр.) Александръ.

БЕЗЪ ВѢСТИ ПРОПАЛИ: Прпрщ. *Куля-Кулевъ* Алексѣй Георгіевичъ.

Прпрщ. *Гранковскій* (раненъ) Адамъ Францевичъ, пдпрч. *Кавулинъ* Владиміръ Игнатьевичъ.

Въ спискѣ убитыхъ («Русск. Инв.» 1914 г. № 200 и 1916 г. № 150) были опубликованы капитанъ *Бѣлявскій* Игнатій Викторовичъ и прапорщики *Голясъ* Иванъ Филипповичъ, *Митрофановъ* Геннадій Ивановичъ и *Шварцъ* Георгій Іосифовичъ; *по дополнительно полученнымъ Главнымъ Штабомъ свѣдѣніямъ* капитанъ *Бѣлявскій* находится въ плѣну въ Австріи, остальные поименованные, оберъ-офицеры не убиты, а ранены.

Вопросы, присланные въ редакцію безъ № бандероли, по которой спрашивающему высылается «Развѣдчикъ», будутъ оставляться безъ послѣдствій.

Вопросъ № 5395. Можно ли исключать изъ списковъ части тѣхъ нижнихъ чиновъ, которые были эвакуированы во внутрь Имперіи, а затѣмъ были уволены отъ службы или переведены въ другія части, о чемъ офиціальнаго извѣщенія не получено и посему они болѣе года числятся больными?

Отвѣтъ. Не только можно, но и должно, съ передачей всѣхъ письменныхъ свѣдѣній о такихъ нижнихъ чинахъ въ соотвѣтствующіе запасные баталіоны.

Вопросъ № 5396. Правильно ли сдѣлана отмѣтка въ формулярномъ спискѣ нижняго чина о срокѣ службы его съ 15-го августа 1913 г., если онъ былъ освидѣтельствованъ воинскимъ присутствіемъ 31-го декабря 1912 г., явился къ воинскому начальнику 6-го января 1913 г. и прибылъ въ войсковую часть 12-го того же января?

Отвѣтъ. Правильно, такъ какъ по дѣйствовавшему въ то время уставу о воинской повинности изд. 1897 г. (ст. 19) срокъ службы исчислялся для поступившихъ послѣ 1-го января до 14-го августа—съ 15-го августа того же года.

Вопросъ № 5397. Какую форму одежды долженъ носить прапорщикъ, призванный изъ запаса и назначенный на штатную должность въ штабѣ крѣпости?

Отвѣтъ. Обще-армейскую, т. е. по роду оружія (прик. по в. в. 1914 г. № 401, пун. 4).

Вопросъ № 5398. Полагаются ли заурядъ-врачу 1 разряда, назначенному изъ Европейской Россіи въ Забайкальскую область, во второочередный казачій полкъ, стоящій въ Монголіи, усиленные (двойные) прогоны?

Отвѣтъ. Полагаются (пун. 2 ст. 695 и ст. 702 кн. XIX С. В. П. 1869 г. и прик. по в. в. 1914 г. № 218).

Вопросъ № 5399. Можетъ ли командиръ полка сдѣлать запросъ въ Главный Штабъ о результатахъ сдѣланнаго имъ представленія о производствѣ въ слѣдующій чинъ подчиненнаго ему офицера, если со дня представленія прошло 7 мѣсяцевъ.

Отвѣтъ. Можетъ сдѣлать офиціальный запросъ (ст. 23 полож. о письмоводствѣ, объяв. при прик. по в. в. 1911 г. № 433) или выдать справку заинтересованному офицеру, когда и за какимъ номеромъ сдѣлано о немъ представленіе, для запроса имъ Главнаго Штаба, съ приложеніемъ 2-хъ рублевыхъ гербовыхъ марокъ (Цирк. Глав. Шт. 1907 г. № 85).

Вопросъ № 5400. Можетъ ли въ ополченской дружинѣ быть избранъ распорядительный комитетъ офицерской столовой и подлежитъ ли занесенію отмѣтка о выборѣ въ послужной списокъ избраннаго въ этотъ комитетъ офицера?

Отвѣтъ. Комитетъ для завѣдыванія офицерской столовой въ дружинѣ можетъ быть образованъ распоряженіемъ командира дружины (ст. 55 положенія объ офицерскихъ собраніяхъ, прилож. къ ст. 2 кн. XX С. В. П. 1869 г.). Отмѣтки въ послужныхъ спискахъ избранныхъ въ этотъ комитетъ офицеровъ дѣлать не положено (ст. 908 кн. VII С. В. П. 1869 г.).

Вопросъ № 5401. Сохранятъ ли чинъ заурядъ-капитана и жалованье по сему чину тѣ поручики, которые командовали въ этомъ чинѣ ротами въ дружинахъ, а нынѣ переведены въ запасные баталіоны, гдѣ также командуютъ ротами?

Отвѣтъ. Нѣтъ, они сохраняютъ этотъ чинъ только на время занятія въ дружинахъ должности ротнаго командира (Разъясненіе гл. упр. ген. шт., объявл. въ пр—ніи Моск. в. о. 9-го іюня 1916 г. № 564, напечатанное въ «Развѣдчикѣ» № 1339).

Вопросъ № 5402. По какой должности долженъ получать столовыя деньги штабсъ-капитанъ, состоявшій на службѣ въ мортирномъ артиллерійскомъ дивизіонѣ и занимавшій въ немъ должность старшаго офицера, но командированный для несенія службы въ запасный тяжелый артиллерійскій дивизіонъ?

Отвѣтъ. По той должности, которую займетъ или занимаетъ въ запасномъ тяжеломъ артиллерійскомъ дивизіонѣ (пр. по в. в. 1915 г. № 679).

Вопросъ № 5403. Допускаются ли къ пріему въ военныя училища (бывшія трехклассныя), для прохожденія сокращеннаго курса, безъ экзамена военные чиновники, выдержавшіе экзаменъ на первый классный чинъ по программѣ общаго класса означенныхъ училищъ?

Отвѣтъ. Въ виду большого числа лицъ, желающихъ поступить въ военныя училища, туда безъ экзамена въ настоящее время принимаются только окончившіе не менѣе 6 классовъ гимназій и реальныхъ училищъ.

Вопросъ № 5404. Полагается ли выдавать жалованье изъ усиленнаго оклада прапорщикамъ, занимающимъ должности помощниковъ курсовыхъ офицеровъ въ Иркутской школѣ для подготовки прапорщиковъ пѣхоты?

Отвѣтъ. Нѣтъ, для помощниковъ курсовыхъ офицеровъ въ чинѣ прапорщика установленъ одинаковый для всѣхъ школъ окладъ жалованья въ 600 рублей.

Вопросъ № 5405. Можетъ ли заурядъ-военный чиновникъ вступить въ бракъ?

Отвѣтъ. Можетъ (разъясненіе Гл. Шт., объявл. въ

приказаніи по Омск. в. о., напечатанное въ «Развѣдчикѣ» № 1337).

Вопросъ № 5406. Кто можетъ разрѣшить заурядъ-военному чиновнику вступленіе въ бракъ: командиръ дружины, въ которой онъ служитъ, или начальникъ бригады государственнаго ополченія?

Отвѣтъ. Командиръ дружины, какъ пользующійся правами командира отдѣльной части (ст. 463 кн. V, изд. 2-е, С. В. П. 1869 г.).

Вопросъ № 5407. К—ръ артиллерійской бригады раненъ, и попалъ въ плѣнъ; на его мѣсто исправляющимъ должность назначенъ к—ръ артиллерійскаго дивизіона, а на мѣсто послѣдняго — к—ръ батареи; имѣетъ ли право штабсъ-капитанъ, назначенный временно командующимъ означенною батареей на полученіе столовыхъ денегъ по этой должности?

Отвѣтъ. Изъ перечисленныхъ въ вопросѣ должностей, впредь до замѣщенія ихъ установленнымъ порядкомъ, вакантной считается только должность к—ра бригады; лица, исправляющія остальныя должности, могутъ получать столовыя деньги по нимъ, только начиная съ пятаго мѣсяца ихъ исправленія (пун. 4 ст. 127 кн. XIX С. В. П. 1869 г.).

Вопросъ № 5408. Могутъ ли заурядъ-военные чиновники, занимающіе должности артиллерійскихъ техниковъ въ частяхъ войскъ дѣйствующей арміи, быть награждаемы первымъ классным чиномъ за труды по обстоятельствамъ военнаго времени?

Отвѣтъ. Нѣтъ (ст. 1691 кн. XV С. В. П. 1869 г.).

Вопросъ № 5409. Какому наказанію можетъ быть подвергнутъ военнослужащій, вступившій въ бракъ безъ разрѣшенія начальства?

Отвѣтъ. Офицеры — по ст. 960 кн. VII С. В. П. 1869 г., а нижніе чины дисциплинарному взысканію.

Вопросъ № 5410. Имѣетъ ли право носить брюки защитнаго цвѣта артиллерійскій чиновникъ, несущій службу въ раіонѣ военныхъ дѣйствій?

Отвѣтъ. Имѣетъ (глава IX руководства для адъютантовъ, Зайцева, изд. 14-е).

Вопросъ № 5411. Могутъ ли разсчитывать на назначеніе пенсіи по должностямъ, занимаемымъ офицерами въ теченіе 2-хъ лѣтъ на законномъ основаніи вмѣсто лицъ, выдѣленныхъ на различныя должности въ дѣйствующую армію?

Отвѣтъ. Вопросъ этотъ возбужденъ военнымъ вѣдомствомъ и есть надежда, что онъ будетъ разрѣшенъ въ положительномъ смыслѣ.

Вопросъ № 5412. Можетъ ли быть произведенъ въ капитаны штабсъ-капитанъ, занимающій административную должность, положенную въ чинѣ капитана, если онъ былъ зачисленъ въ запасъ арміи до выхода прик. по в. в. 1900 г. № 145, прослуживъ въ чинѣ поручика 7 лѣтъ, а нынѣ состоитъ на дѣйствительной службѣ въ чинѣ штабсъ-капитана $1^1/_2$ года?

Отвѣтъ. Конечно можетъ и притомъ съ 6-мѣсячнымъ старшинствомъ въ чинѣ капитана, такъ какъ при опредѣленіи его вновь на дѣйствительную службу ему надлежало отдать 3 года старшинства въ чинѣ штабсъ-капитана (ст. 273 кн. VII, изд. 2-е, С. В. П. 1869 г.).

Вопросъ № 5413. Штабсъ-капитанъ, командовавшій артиллерійскимъ паркомъ на театрѣ военныхъ дѣйствій съ начала войны до 30-го іюня 1915 г. переведенъ былъ 30-го іюня въ тяжелый артиллерійскій дивизіонъ, а затѣмъ 5-го декабря того же года—въ запасный тяжелый дивизіонъ; можетъ ли онъ быть произведенъ въ слѣдующій чинъ на основаніи прик. по в. в. 1915 г. № 681?

Отвѣтъ. Нѣтъ, какъ не пробывшій 12 мѣсяцевъ въ должностяхъ старшаго офицера или командующаго батареею (п. *в* отд. II ст. 1 правилъ, объявл. при пр. по в. в. 1915 г. № 681).

Куаньчензы — полк. *П—ву.* Офицеры, призванные изъ отставки на службу въ ополченіе и назначенные на штабъ-офицерскія должности въ началѣ войны (до полученія на мѣстахъ приказа по в. в. 1915 г. № 130) могли быть переименовываемы въ штабъ-офицерскіе чины заурядъ; впредь до обратнаго переименованія ихъ въ оберъ-офицерскіе чины они пользуются всѣми правами штабъ-офицерскихъ чиновъ дѣйствительной службы, а слѣдовательно и правомъ на отданіе имъ чести всѣми подчиненными имъ оберъ-офицерами, независимо отъ взаимнаго старшинства ихъ въ дѣйствительныхъ чинахъ, въ отношеніи же неподчиненныхъ имъ лицъ они приравнены къ тѣмъ чинамъ, въ коихъ они состояли до переименованія въ чинъ заурядъ (Высочайше утвержденное 28-го февраля 1915 г. Положеніе Совѣта Министровъ, объявл. въ собр. узак. 706).

Сотн. *Хрещатицкому.* 1. Тѣмъ, которымъ полагаются имѣть собственныхъ верховыхъ лошадей, не отпускается пособій какъ на пріобрѣтеніе лошадей, такъ сѣдла и конскаго снаряженія. 2. Заурядъ-военный чиновникъ состоитъ въ разрядѣ нижнихъ чиновъ и денщика ему не полагается. 3. Нижніе чины носятъ всѣ медали «за усердіе», пожалованныя имъ въ порядкѣ постепенности.

Отъ Конторы журнала.

О времени заявленія жалобъ на неполученіе нумеровъ **«Развѣдчика».**

Г.г. подписчики часто обращаются съ жалобами на недоставленіе почтою нумеровъ журнала по истеченіи сравнительно значительнаго срока, иногда двухъ мѣсяцевъ, со дня выпуска неполученнаго нумера.

Такія позднія заявленія крайне затрудняютъ газетную экспедицію почтамта въ разслѣдованіи причинъ неполученія изданій и остаются безрезультатными.

Въ виду сего газетная экспедиція проситъ заявлять претензіи на неполученіе нумера изданія ***не позднѣе полученія слѣдующаго нумера.***

Въ почтамтъ сдаются №№ «Развѣдчика» одновременно для всѣхъ подписчиковъ ***безъ исключенія,*** а потому не получившій какого-либо № журнала, когда другіе этотъ № получили, долженъ справиться въ почтовомъ учрежденіи, изъ котораго получается журналъ, и только тогда писать въ редакцію, которая уже обратится въ почтамтъ, куда журналъ сданъ редакціей.

Жалобы на неполученіе журнала въ дѣйствующей арміи почтамтомъ не принимаются.

Изданіе Т—ва „В. А. Березовскій".
Редакторъ В. А. Березовскій.